Proletari din toate țările, uniți-vă!

Romînia liberă

ORGANUL SFATURILOR POPULARE DIN REPUBLICA POPULARĂ ROMÎNĂ

Anul XIII Nr. 3235
—
4 pagini
20 bani
—
Marți
1 martie 1955

ÎN NUMĂRUL DE AZI

— Consfătuirea fruntașilor în agricultură cu privire la executarea în bune condiții și la timp a lucrărilor agricole în anul 1955 în vederea obținerii unor recolte bogate (pag. 2-a)

— FR. KLINGER: Mai multe mașini pentru reînzestrarea și dezvoltarea industriei grele (pag. 3-a)

— Răspunsuri la întrebările deputaților: Munca deputatului în comisia permanentă (pag. 3-a)

— Nota Guvernului Republicii Populare Romîne adresată Guvernului Elvețian, în legătură cu atacul banditesc fascist împotriva Legației R.P.R. la Berna. (pag. 3-a)

— O nouă dovadă a unității moral politice a poporului sovietic (pag. 4-a)

— Majoritatea reacționară a reușit să strecoare prin Bundestag acordurile de la Paris (pag. 4-a)

Pentru oglindirea largă a activității sfaturilor populare în presa locală

Se schimbă înfățișarea orașelor și satelor patriei noastre. Pretutindeni se ridică școli, cămine culturale, case de naștere, se introduce lumina electrică la sate, se construiesc teatre, se înfrumusețează fiecare colț al țării. În dobîndirea acestor numeroase realizări un rol de seamă îl au sfaturile populare, ca organe locale ale puterii de stat.

Chemînd în permanență masele să participe la activitatea obștească, la construcția economiei locale și a culturii, la înfăptuirea de zi cu zi a politicii partidului și guvernului, sfaturile populare reușesc să rezolve problemele variate și complexe ce le stau în față. Sarcinile deosebite ce le au în prezent de rezolvat cer din partea sfaturilor populare să-și îmbunătățească continuu munca, să-și perfecționeze metodele de lucru.

În ridicarea întregii activități a organelor locale ale puterii de stat la un nivel mai înalt, un ajutor deosebit pot primi sfaturile populare din partea presei locale. Ziarele regionale și raionale, organe ale comitetelor de partid și ale sfaturilor populare, pot aduce prin materialele variate publicate în coloanele lor un aport prețios la îmbunătățirea muncii și întărirea continuă a aparatului de stat.

Unele ziare locale reușesc să rezolve cu succes sarcinile ce le revin în această privință, tratînd în mod competent și continuu problemele legate de activitatea sfaturilor populare. Ziarul „Înainte" — organ al comitetului regional P.M.R. și al sfatului popular regional Craiova — publică în coloanele sale articole variate privind diferite aspecte ale activității sfaturilor populare. Astfel au fost și continuă să fie publicate articole ample, documentate, în legătură cu activitatea comisiilor permanente, a comisiilor de femei și comitetelor de stradă. De asemenea sînt discutate în coloanele ziarului probleme organizatorice importante, cum sînt cele privind sarcinile sfaturilor populare în formarea gospodăriilor agricole colective și întovărășirilor, sarcinile legate de dezvoltarea producției industriei locale.

O serie de alte ziare regionale ca „Drum Nou" Orașul Stalin, „Steagul Roșu" Bacău, „Flacăra Roșie" Arad acordă la rîndul lor atenție prezentării într-o tematică variată a problemelor activității sfaturilor populare.

Unele ziare regionale și raionale neglijează însă tratarea problemelor privind activitatea sfaturilor populare. Trec deseori multe săptămîni în care unele ziare acordă spațiu cu totul insuficient tratării problemelor construcției de stat la un nivel înalt, și astfel, nu ajută organele locale ale puterii de stat în dobîndirea unor realizări mai însemnate, în raport cu sarcinile mereu crescînde ce le au de îndeplinit. Publicînd cîteva știri informative, redactate schematic și înserînd probleme minore, aceste ziare socotesc că și-au îndeplinit sarcina în ceea ce privește discutarea multiplelor aspecte ale muncii aparatului de stat, probleme care preocupă masele largi ale oamenilor muncii. Așa sînt prezentate adesea materialele publicate în ziarele „Dobrogea Nouă" Constanța, „Flacăra Iașului" Iași, „Secera și Ciocanul" Pitești. Deși în redacțiile respective există secții speciale care au datoria să se ocupe de problemele sfaturilor populare, apar la răstimpuri îndepărtate articole despre activitatea organelor locale ale puterii de stat.

Presa locală este chemată să privească cu mai mult interes problemele construcției de stat și tratîndu-le în mod regulat și cu competență, să ajute sfaturile populare să-și perfecționeze în permanență formele și metodele de conducere a economiei locale, de dezvoltare a culturii. Multe sfaturi populare au obținut realizări importante datorită unor bune metode de muncă. Acestea trebuie însă popularizate, generalizate, astfel ca ele să devină un bun al tuturor sfaturilor populare și activiștilor acestora. Tot ceea ce este nou și însemnat în munca sfaturilor populare trebuie făcut cunoscut prin intermediul presei locale. Este necesar ca ziarele locale să publice cu regularitate rubrica „Din experiența comitetelor executive" în care să fie discutate realizările sfaturilor populare fruntașe.

Punînd coloanele lor la dispoziția oamenilor muncii, care să aducă critici sau să facă propuneri sfaturilor populare, ziarele regionale și raionale pot contribui la îmbunătățirea muncii sfaturilor populare, la întărirea legăturii acestora cu masele largi de cetățeni. Alternînd cu rubricile celelalte, se impune apariția regulată a „Tribunei deputatului", care să fie scrisă întotdeauna de deputați, constituind un mijloc de schimb de experiență între ei.

Ziarele regionale și raionale scriu încă puțin despre activitatea sfaturilor populare comunale. Dat fiind faptul că în activitatea acestor sfaturi populare se constată încă multe slăbiciuni, că o serie de activiști nu duc o muncă corespunzătoare datorită adesea lipsei de experiență, presa locală poate să constituie un îndrumar de seamă pentru comitetele executive comunale. Presa locală trebuie să facă cît mai mult loc în coloanele sale articolelor de îndrumare. Astfel, se fac necesare articole în care să se indice cu competență cum trebuie să-și ducă munca președintele comitetului executiv comunal în perioadele campaniilor agricole, care sînt sarcinile sale principale și căile cele mai sigure pentru o cît mai bună înfăptuire a lor. De asemenea, sînt necesare articole în care să se discute felul în care secretarul trebuie să-și desfășoare munca, cum să rezolve lucrările de birou, să țină legătura cu deputații și comisiile permanente, etc.

Sfaturile populare comunale pot fi ajutate de către presa locală să-și întărească autoritatea lor, să realizeze o conducere competentă a construcției economice și culturale locale, prin articole vii, competente, care să constituie un îndrumar pentru activitatea acestora. În mod deosebit se cere apariția în perioada actuală a articolelor privind sarcinile sfaturilor populare comunale în apropiata campanie agricolă. Materiale care să împărtășească cele mai bune metode de organizare, de muncă politică în campania agricolă, de antrenare a maselor. Astfel de materiale trebuie să se bucure de prioritate în coloanele ziarelor locale.

Publicînd articole cu privire la problemele sfaturilor populare care să se adreseze oamenilor muncii și nu numai cercului restrîns al activiștilor comitetelor executive, ziarele regionale și raionale vor reuși să atragă cît mai mulți oameni ai muncii la rezolvarea problemelor construcției economice și culturale locale.

Presa locală își poate lărgi competența materialelor publicate, atrăgînd în jurul redacțiilor un număr cît mai mare de colaboratori dintre activiștii sfaturilor populare. O sursă inepuizabilă de materiale vii și interesante o constituie publicarea în coloanele ziarelor a cît mai multe articole ale deputaților și cetățenilor în care să se discute deschis, critic, munca organelor locale ale puterii de stat. Prin aceasta presa locală va contribui la strîngerea legăturii sfaturilor populare cu masele largi de oameni ai muncii.

Consfătuirea fruntașilor în agricultură cu privire la executarea în bune condiții și la timp a lucrărilor agricole în anul 1955 în vederea obținerii unor recolte bogate

Duminică dimineața au început în sala Ateneului R.P.R., lucrările „Consfătuirii fruntașilor în agricultură cu privire la executarea în bune condiții și la timp a lucrărilor agricole în anul 1955 în vederea obținerii unor recolte bogate".

La consfătuire iau parte maiștrii recoltelor bogate de porumb, grîu, secară, cartofi și sfeclă de zahăr din rîndurile țăranilor muncitori cu gospodării individuale, al țăranilor muncitori din gospodăriile agricole colective, întovărășirile de lucrare în comun a pămîntului, asociațiile cultivatorilor de plante industriale, precum și fruntași tractoriști, tehnicieni și ingineri agronomi din S.M.T.-uri, gospodării agricole de stat, stațiuni experimentale și din organele agricole ale sfaturilor populare. Sînt prezenți oameni de știință și cercetători din domeniul agriculturii, directori și ingineri, șefi de producție din întreprinderile producătoare de mașini și unelte agricole, primii secretari ai comitetelor regionale și ai unor comitete raionale sătești ale P.M.R. și președinții unor sfaturi populare regionale, raionale și comunale.

Sosirea conducătorilor partidului și guvernului a fost salutată cu puternice aplauze.

La masa prezidiului au luat loc tovarășii: **Gh. Gheorghiu-Dej, dr. Petru Groza, Gh. Apostol, Chivu Stoica, Al. Moghioroș, P. Borilă, N. Ceaușescu,** acad. prof. **Traian Săvulescu, C. Popescu,** precum și fruntași ai recoltelor bogate, specialiști din domeniul agriculturii.

În loji se aflau tovarășii: general de armată **Emil Bodnăraș, C. Pîrvulescu, D. Coliu,** general locotenent **Al. Drăghici, I. Fazekaș,** membri ai C.C. al P.M.R., membri ai guvernului și ai Prezidiului Marii Adunări Naționale.

Printre invitați sînt conducători ai instituțiilor de stat, ai organizațiilor de masă, scriitori, ziariști romîni și străini.

Lucrările consfătuirii au fost deschise de tovarășul **Gh. Apostol,** prim secretar al C.C. al P.M.R., care a rostit un scurt cuvînt introductiv.

Tov. Gh. Apostol a arătat că în decursul anului trecut și de la începutul acestui an, conducerea partidului și guvernului au luat un șir de măsuri economice, tehnice și organizatorice în vederea dezvoltării tuturor ramurilor agriculturii noastre.

Comitetul Central al Partidului nostru, atît la plenara sa din august 1953, cît și la plenara din 2 august 1954, cînd s-a aprobat proiectul de Directive ale Congresului al IIlea al Partidului cu privire la dezvoltarea agriculturii în următorii 2-3 ani, a apreciat că în țara noastră sînt create condițiile tehnice și materiale necesare în vederea ridicării agriculturii și deci a sporirii producției agricole.

Anul 1954 a fost anul în care industria noastră a pus la dispoziție țărănimii muncitoare cel mai mare număr de tractoare, mașini agricole trase de tractor și de animale de muncă și cea mai mare cantitate de unelte agricole pentru munca cîmpului.

Anul 1954 este anul în care statul nostru democrat-popular a pus la dispoziția țărănimii muncitoare un însemnat volum de credite pe termen lung și avantaje economice importante pentru a se da putință țăranilor muncitori să-și asigure mijloacele necesare de muncă în vederea sporirii producției vegetale la hectar, a creșterii animalelor și a productivității lor.

Eforturile economice făcute de stat, legîndu-se temeinic de eforturile în muncă ale țăranilor muncitori cu gospodării individuale, ale colectiviștilor și întovărășiților, ale muncitorilor, inginerilor și tehnicienilor din S.M.T.-uri și gospodării agricole de stat, precum și cu eforturile oamenilor de știință din agricultură și ale cercetătorilor și lucrătorilor din stațiunile experimentale, au avut drept rezultat sporirea în multe regiuni și raioane a producției la hectar la toate culturile și în special la porumb, grîu, cartofi, sfeclă de zahăr, floarea-soarelui și bumbac.

Rezultatele obținute în anul trecut au fost cu putință și datorită faptului că organele de partid, sfaturile populare cu sprijinul unui însemnat număr de ingineri și tehnicieni, s-au apropiat mai mult de problemele agriculturii, începînd a cunoaște mai bine nevoile satelor noastre. Dar lucrul cel mai de seamă pe care trebuie să-l subliniem este acela că fruntașii producției agricole din satele noastre încep să devină forță activă

Un grup de participanți la consfătuire

în mobilizarea tuturor producătorilor agricoli de a lucra mai bine pămîntul și a obține recolte pe care le obțin concetățenii lor — fruntașii sau mai bine zis maiștrii recoltelor bogate.

Rezultatele înregistrate în anul 1953 și 1954, a spus în continuare tov. Gheorghe Apostol, sînt totuși departe de a corespunde condițiilor tehnice și materiale de care dispune țara noastră. Și dacă luăm în considerare investițiile importante în tractoare, mașini și unelte agricole, îngrășăminte chimice și materiale de construcție, care s-au prevăzut în acest an pentru dezvoltarea în continuare a agriculturii, volumul de credite și avantajele economice ce se vor acorda țărănimii muncitoare pe baza Hotărîrilor partidului și guvernului deja cunoscute, ne dăm seama că nu sînt chiar așa de ușoare sarcinile ce stau în fața organelor de partid și de stat și în fața tuturor celor ce muncesc în agricultură.

Dar cînd oare eroica noastră clasă muncitoare și aliatul său principal și de nădejde, minunata, harnica și priceputa noastră țărănime muncitoare, s-au speriat de greutăți și de îndeplinirea sarcinilor, ori cît de grele ar fi fost? Avem, dragi tovarăși, toate condițiile pentru a face față cu succes sarcinilor mari puse de partid și guvern în fața tuturor producătorilor agricoli pentru a obține cele mai înalte producții la hectar cunoscute pînă acum în țara noastră.

Tocmai pentru a se stabili cele mai bune măsuri tehnice și organizatorice în vederea realizării acestor sarcini pe anul 1955, conducerea partidului și guvernului a convocat această consfătuire.

Aci sînt prezenți oamenii cei mai buni din toate domeniile activității agriculturii, sînt prezenți oameni de răspundere din fruntea organelor de partid și de stat, care vor aduce contribuția lor la desfășurarea în cele mai bune condiții a lucrărilor consfătuirii noastre. Aceasta înseamnă că laolaltă cu conducerea partidului și guvernului vom putea depune o muncă rodnică pentru a stabili, pe baza experienței și capacității fiecăruia, măsurile cele mai bune pentru desfășurarea la timp și în condiții agrotehnice mai înalte a arăturilor și însămînțărilor de primăvară, a întreținerii culturilor semănate în toamna anului trecut și a celor ce se vor semăna în primăvara care se apropie, precum și a recoltării lor fără pierderi.

În această consfătuire vom avea posibilitatea să realizăm un prețios schimb de experiență, să cunoaștem experiența înaintată în producția agricolă și să stabilim împreună ce avem de făcut ca această experiență înaintată să fie cunoscută și înțeleasă de toți producătorii agricoli, să devină un bun comun al tuturor celor ce muncesc în agricultură.

Tov. Gheorghe Apostol a adresat apoi, în numele conducerii partidului și guvernului, un salut călduros participanților și le-a urat spor rodnic în lucrările consfătuirii.

Tov. **C. Popescu,** ministrul Agriculturii și Silviculturii, a prezentat un raport cu privire la realizările agriculturii în anul 1954 și la măsurile în vederea pregătirii și executării în bune condiții și la timp a lucrărilor agricole în anul 1955 pentru obținerea de recolte bogate.

Numeroși participanți la consfătuire au arătat apoi în cadrul discuțiilor realizările obținute în munca pentru recolte bogate, felul cum au fost ele dobîndite și cum se răspîndește experiența înaintată și au prezentat apoi angajamentele lor pentru sporirea producției agricole în anul 1955.

La discuții au luat cuvîntul tovarășii: **Vintilă Marin,** prim secretar al comitetului regional Constanța al P.M.R., **Filip Marin,** președintele gospodăriei agricole colective din Belitori, raionul Roșiori de Vede, regiunea București, **Teodor Rodenciuc,** țăran muncitor întovărășit din comuna Pătrăuți, raionul Suceava, Eroul Muncii Socialiste **Vasile Voichiță,** brigadier la S.M.T. Sînnicolaul Mare, regiunea Arad, **Vasile Anghel,** brigadier la gospodăria agricolă de stat Brăila, regiunea Galați, **Ion Tiripă,** inginer agronom la gospodăria agricolă colectivă Tătaru, comuna Comana, regiunea Constanța, **Alexandru Gall,** țăran muncitor cu gospodărie individuală din comuna Curtuiușeni, regiunea Oradea, **Nichita Mărgineanu,** țăran muncitor cu gospodărie individuală din comuna Sucutard, regiunea Cluj, **Gheorghe Covrig,** țăran muncitor cu gospodărie individuală din comuna Ungheni, Regiunea Autonomă Maghiară, **Nicolae Ștefănescu,** inginer agronom șef la S.M.T. Gottlob, regiunea Arad, **Gheorghe Botezatu,** țăran muncitor cu gospodărie individuală din comuna Romini, regiunea Bacău, **Augustin Salai,** țăran muncitor cu gospodărie individuală din comuna Moșnița Nouă, raionul Timișoara, **Ion Dorobanțu,** directorul uzinei „Semănătoarea" din București.

Ședința din după amiaza zilei de duminică a fost prezidată de tov. **Chivu Stoica,** prim-vicepreședinte al Consiliului de Miniștri.

În continuarea discuțiilor au luat cuvîntul: **Anghel Bodîrlău,** prim secretar al comitetului raional Turnu Măgurele al P.M.R., **Vasile Florea,** președintele gospodăriei agricole colective din Văleni sat, regiunea Cluj, **Emeric Csaki,** brigadier la gospodăria agricolă colectivă din satul Agriș, regiunea Baia Mare, **Constantin Tănase,** președintele gospodăriei agricole colective din comuna Golășei, regiunea Galați, prof. univ. **Gh. Ionescu-Sișești** de la Institutul Agronomic „Nicolae Bălcescu", **Gheorghe Gheorghiu,** țăran muncitor cu gospodărie individuală din comuna Străoane, regiunea Bîrlad, **Constantin Colceag,** președintele întovărășirii agricole din Corabia, regiunea Craiova, **Draghina Curtu,** președinta gospodăriei agricole colective din comuna Șemlac, regiunea Arad, **Nicolae Precup,** țăran muncitor cu gospodărie individuală din comuna Blandiana, regiunea Hunedoara, **Iosef Rab,** țăran muncitor cu gospodărie individuală din comuna Crizbav, regiunea Stalin, **Vasile Pîrvu,** țăran muncitor cu gospodărie individuală din comuna Costești, regiunea Pitești, **Ioan Gulan,** președintele sfatului popular al comunei Gorneni, regiunea București, **Dumitru Anghel,** președintele întovărășirii agricole din satul Ulești, comuna Eliza Stoenești, regiunea Ploești, **Vladimir Moșneagă,** inginer agronom la stațiunea experimentală I.C.A.R. Moara Domnească, **Barbara Ordög,** șef de echipă la gospodăria agricolă colectivă din Beșenova Nouă, regiunea Timișoara, **Valeriu Mitulescu,** prim secretar al comitetului raional P.M.R. Bujor, regiunea Galați, **Andrei Sitaru,** agronom la gospodăria agricolă colectivă Lenauheim, regiunea Arad.

★

Ședința de luni dimineața a consfătuirii a fost prezidată de tov. **P. Borilă,** vicepreședinte al Consiliului de Miniștri.

În continuarea discuțiilor au luat cuvîntul: acad. prof. **Traian Săvulescu,** președintele Academiei R.P.R., **Gheorghe Dop,** secretar al Comitetului regional P.M.R. — Craiova, **Ioan Zaporojan,** directorul gospodăriei agricole de stat Jegălia, regiunea Constanța, **Septimiu Munteanu,** directorul gospodăriei agricole de stat din comuna Peciul Nou, regiunea Timișoara, **Florian Sava,** directorul S.M.T.-Podul Iloaiei, regiunea Iași, **Marin Tudor,** tehnician de circumscripție agro-zoo-veterinară, comuna Brădești, regiunea Craiova, **Gheorghe Dolcin,** președintele gospodăriei agricole colective din comuna Conțești, regiunea București, **Grigore Chișleanu,** șeful direcției agricole regionale Galați, **Maria Bordon,** șef de echipă la gospodăria agricolă colectivă din comuna Șelimbăr, regiunea Stalin.

În ședința de după amiază, prezidată de tov. **C. Popescu,** ministrul Agriculturii și Silviculturii, au luat cuvîntul: **Petre Roșu,** țăran muncitor cu gospodărie individuală din comuna Mărgineni, regiunea Bacău, **Ana Jianu,** tehnician la secția agricolă a sfatului popular al raionului Negrești, regiunea Iași, **Grigore Mărgineanu,** țăran muncitor cu gospodărie individuală din Aiud, regiunea Cluj, **Virgil Actarian,** directorul uzinei de tractoare „Ernst Thälmann" din Orașul Stalin, **Jiva Stoladinovici,** țăran muncitor întovărășit din comuna Radimna, regiunea Timișoara.

Lucrările continuă. (Agerpres)

(Continuare în pag. 2-a)

SEMNĂM PENTRU VIAȚA NOASTRĂ!

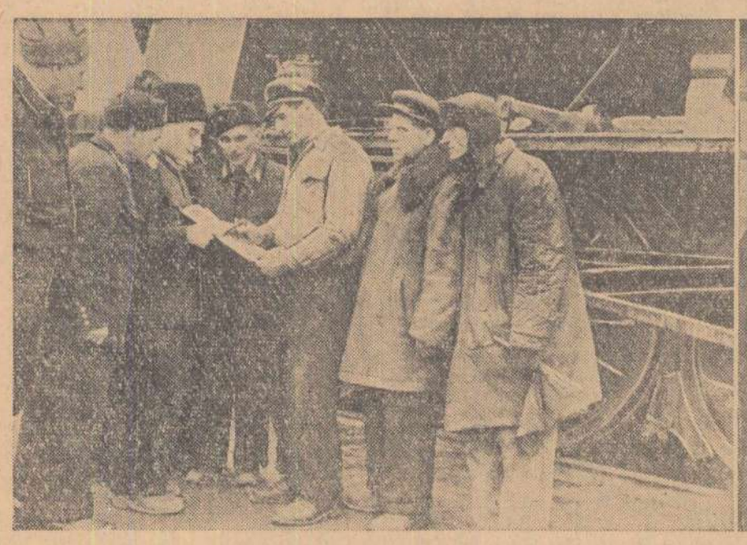

Cu seriozitate, cu răspundere, cu încredere, locuitorii din regiunea Bîrlad semnează Apelul Consiliului Mondial al Păcii. Țăranii muncitori de pe malurile Trotușului, Putnei, Milcovului și Siretului, pescarii din bălțile Prutului și viticultorii renumiți de pe dealurile Odobeștiului, Panciului, Nicorești, tineri și bătrîni, femei, au așteptat și așteaptă cu drag echipele ce străbat străzile orașelor și ulițele satelor.

Rînduri, rînduri, se așternu pe liste semnăturile, acolo în pragul porților, pe prispele caselor, lîngă locomotive sau strunguri, pe schelele noilor case ce se înalță, ori pe malul apei lîngă barca și năvodul pescarilor.

„Semnăm pentru viața noastră! Vrem să trăim în pace, să ne bucurăm sub un cer senin, netulburat de norii negri ai urgiei, de roadele muncii noastre.

Energia atomică să ajute viața, progresul, nu moartea, prăpădul și schilodirea oamenilor. Ațițătorii unui nou măcel să ia aminte! Grea va fi mînia popoarelor dacă nu vor asculta de glasul întregii omeniri".

Aceste cuvinte grele le spun cu durere mamele ce nu și-au mai strîns la piept fiii plecați în războaie, soțiile ai căror soți nu s-au mai întors la vetrele lor, orfanii ultimului măcel mondial, tinerii ce visează să-și întemeieze un cămin drag, toți cei care trăesc în acest colț bogat și roditor al patriei noastre. Și fără îndoială că semnătura lor, glasul lor, va ajunge alături de glasul întregii țări și al întregii lumi, oprind mîna criminală ce agită războiul atomic.

În clișeele noastre: 1) — Semnez Apelul lîngă locomotiva pe care lucrez — a spus mecanicul Dumitru Gălușcă de la Depoul C.F.R.-Bîrlad. Așa îmi va fi și mai puternică semnătura!... 2) Echipa formată din învățătorul Ioan Chetroiu și instructoarea de pionieri Vasilica Bularda, mergînd cu listele pe ulițele comunei Epureni din raionul Murgeni, regiunea Bîrlad, au ajuns și la gospodăria țăranului muncitor cu gospodărie individuală Petru Damian, care semnează Apelul. 3) Victor I. Clorici, brigadierul brigăzii de pescari din comuna Cîrja, raionul Murgeni, regiunea Bîrlad, semnează Apelul alături de ceilalți pescari din brigada sa.

Consfătuirea fruntaşilor în agricultură cu privire la executarea în bune condiţii şi la timp a lucrărilor agricole în anul 1955 în vederea obţinerii unor recolte bogate

(Urmare din pag. 1-a)

Raportul tovarăşului C. Popescu, ministrul Agriculturii şi Silviculturii

In prima parte a raportului său, tov. C. Popescu, ministrul Agriculturii şi Silviculturii, a arătat sarcinile care au stat în faţa agriculturii în anul 1954 şi realizările obţinute. Datorită măsurilor luate de partid şi guvern pentru dezvoltarea agriculturii şi eforturilor susţinute depuse de oamenii muncii de pe ogoare, în anul 1954 sarcinile de producţie au fost realizate în mod satisfăcător. In ce priveşte cerealele, faţă de producţia planificată de 8.870.000 tone cereale, s-au realizat peste 9.000.000 tone cereale. Aceste rezultate importante în creşterea producţiei agricole au avut ca urmare îmbunătăţirea aprovizionării populaţiei.

Raportorul a arătat în continuare că în campaniile agricole din anul 1954 s-au manifestat o serie de lipsuri care privesc direct Ministerul Agriculturii şi Silviculturii, organele agricole de la regiuni şi raioane, precum şi comitetele executive ale sfaturilor populare.

Lucrările agricole din toamna anului 1954 se deosebesc de cele executate în anii trecuţi, în primul rînd prin volumul lor, care este maximum de volum ce s-a realizat pînă acum în ţară la noi, şi prin calitatea lor.

In toamna anului 1954, însămînţările s-au efectuat în condiţii agrotehnice mult superioare anilor trecuţi. A fost însămînţată cu maşina în rînduri o suprafaţă de aproape 1.400.000 hectare, din care peste 84.000 hectare în rînduri încrucişate.

In acest an trebuie realizată o recoltă de cel puţin zece milioane tone cereale, o producţie medie de 2.000 kg. porumb (boabe) la hectar, precum şi recolte sporite la toate culturile şi îndeosebi la grîu, floarea soarelui, sfeclă de zahăr, cartofi, legume etc. Condiţii pentru îndeplinirea acestor sarcini au fost create încă din toamna anului 1954 prin realizările obţinute în ceea ce priveşte însămînţările, arăturile adînci de toamnă şi desţelenirile, precum şi prin pregătirile şi măsurile tehnico-organizatorice luate pînă acum.

După ce a arătat rezultatele obţinute în executarea reparaţiilor la maşini şi tractoare, raportorul a subliniat lipsurile existente şi măsurile ce trebuie luate de către sfaturile populare, organele agricole, conducerile unităţilor agricole şi ale întreprinderilor industriale pentru terminarea grabnică a reparaţiilor la toate tractoarele, maşinile şi uneltele ce vor fi folosite la muncile agricole de primăvară.

Insistînd asupra cîtorva din factorii care asigură obţinerea de recolte bogate, raportorul a subliniat importanţa folosirii bălegarului de grajd, ca îngraşămînt, a seminţelor de soi, bine curăţate şi tratate, etc.

Ţinînd seama de ceea ce am făcut pînă acum — a arătat tov. C. Popescu — trebuie să subliniem că mai avem de executat arături de primăvară pe o suprafaţă de 3.600.000 hectare teren rămas nearat din toamnă şi însămînţarea atît a acestei suprafeţe cît şi a celor 2.500.000 hectare arate adînc din toamnă. In această primăvară trebuie să se însămînţeze numai cu porumb 3.300.000 ha.

Sporirea producţiei agricole cere mobilizarea completă şi susţinută a tuturor forţelor din agricultură pentru executarea lucrărilor la timp şi după metodele agrotehnice înaintate la toate culturile, începînd de la semănat şi pînă la recoltat şi păstrarea produselor. Acest lucru este posibil, dar el nu se va înfăptui de la sine. Se cere ca toate organele agricole să fie convinse de importanţa acestei munci şi zi de zi să ducă o activitate susţinută în mijlocul oamenilor muncii de pe ogoare.

Cu ajutorul parcului bogat cu maşini şi tractoare şi a atelajelor de care dispunem şi folosind experienţa anilor trecuţi, putem fi siguri că printr-o planificare şi organizare chibzuită a muncii, prin mobilizarea masivă a tuturor forţelor şi mijloacelor de lucru campania muncilor agricole din primăvara anului 1955 se poate termina în cel mult 30 zile bune de muncit în cîmp.

Apoi vorbitorul a arătat în mod amănunţit care sînt sarcinile imediate ale organelor agricole, subliniind că acestea sînt datoare să lupte în permanenţă împotriva practicilor dăunătoare din unele regiuni şi raioane care fac ca producţia să fie scăzută.

In încheiere vorbitorul a spus: Garanţia realizării unei producţii sporite la hectar constă în mobilizarea tuturor forţelor din agricultură — a lucrătorilor din unităţile agricole socialiste, a harnicei noastre ţărănimi muncitoare. Ministerul Agriculturii şi Silviculturii îşi ia sarcina să trimită în sprijinul lor tehnicieni cu dragoste de meserie, hotărîţi să lupte pentru aplicarea în practică a metodelor agrotehnice înaintate şi a experienţei fruntaşilor recoltelor bogate din U.R.S.S. şi a celor din ţara noastră. Tehnicienilor le revine sarcina de a munci în permanenţă în mijlocul ţăranilor muncitori, să-i ajute şi să-i sfătuiască cum şi cînd trebuie făcute lucrările pentru obţinerea de recolte cît mai mari. Ţăranii noştri sînt dornici de învăţătură, ei îi primesc cu dragoste şi încredere pe specialişti.

Obţinerea unor recolte bogate în acest an la toate culturile depinde de munca noastră a tuturor, de hărnicia şi priceperea cu care milioanele de ţărani muncitori vor munci pentru executarea la timp şi în bune condiţii agrotehnice a tuturor muncilor agricole de primăvară, vară şi de toamnă.

Cuvîntul tov. MARIN VINTILĂ
Prim secretar al Comitetului regional de partid Constanţa

După apariţia Hotărîrii plenarei din august 1953 a C.C. al P.M.R. şi a proiectului de Directive ale celui de al doilea Congres al partidului — a spus vorbitorul — în centrul activităţii de partid şi de stat din regiunea Constanţa a stat lupta pentru obţinerea unei producţii sporite la hectar.

Comitetul regional de partid a considerat că trebuie să-şi îndrepte activitatea la unitatea de bază, la sate şi la comune, pentru a cunoaşte oamenii, munca lor, rezultatele obţinute.

Ca o primă măsură, Comitetul regional de partid a hotărît ca activiştii să stea vreme cît mai îndelungată pe teren, astfel ca să poată cunoaşte felul cum organizaţiile de partid şi de stat muncesc pentru aplicarea hotărîrilor partidului şi guvernului pentru obţinerea de producţii sporite la hectar.

Comitetul regional de partid a folosit consfătuirile cu fruntaşii în producţie atît la raioane şi regiune cît şi în unele comune. Din constatările cu fruntaşii în producţie a reieşit că în satele şi comunele noastre sînt mulţi ţărani muncitori, tractoriştii, tehnicieni şi ingineri care prin munca lor au obţinut succese însemnate.

Organizaţiile de partid au fost îndrumate să popularizeze şi să extindă metodele fruntaşilor în agricultură. Astfel, organizaţiile de partid din comunele Nicolae Bălcescu şi Ceamurlia de Jos au îndemnat pe unii ţărani muncitori fruntaşi să povestească la căminele culturale şi în circumscripţiile electorale cum au obţinut recolte bogate.

Numeroşi ţărani muncitori au fost antrenaţi în întrecerea pentru recolte bogate. In toamna anului 1954, noi am avut în întreaga regiune 13.220 ţărani muncitori antrenaţi în întrecere.

O altă metodă pe care Comitetul regional de partid a folosit-o în activitatea sa, a fost repartizarea membrilor Comitetului regional şi ai comitetelor raionale de partid pe gospodării colective, S.M.T.-uri şi gospodării agricole de stat, pentru a le ajuta în activitatea lor.

Munca desfăşurată de organele de partid, de stat şi agricole în 1954, a contribuit îndeosebi la semănatul în cuiburi aşezate în pătrat a unei suprafeţe de 17.416 ha. cu porumb şi floarea-soarelui.

Prin semănatul în cuiburi aşezate în pătrat, gospodăria agricolă colectivă din Tătaru a obţinut 3.200 kg. porumb la hectar, iar gospodăria agricolă colectivă din Făcăoni, 4.200 kg la hectar.

De asemenea, ţăranii din sectorul individual au obţinut în acest fel sporuri de recoltă.

Nu ne putem însă lăuda cu întreţinerea culturilor. Abia 67 la sută din suprafaţa cultivată cu porumb a primit a treia prăşilă. Aceasta înseamnă că mai avem de luptat împotriva obiceiului dăunător de a se neglija prăşila a treia.

Şi la prăşitul mecanic au fost multe lipsuri. Unele S.M.T.-uri nu au ajutat să se facă semănatul în cuiburi aşezate în pătrat, iar acolo unde s-a însămînţat în rînduri drepte, rîndurile nu erau chiar atît de drepte.

Comitetul regional de partid va trebui să dea o atenţie mai mare muncii S.M.T.-urilor. Noi avem un parc mare de maşini şi tractoare, dar în prezent nu putem să spunem, aşa cum a rezultat şi din raportul tov. ministru Popescu, că anul trecut toate S.M.T.-urile noastre şi-au îndeplinit planul.

O cauză principală constă în aceea că munca de partid este încă slabă în S.M.T.-uri şi în gospodăriile agricole de stat.

Pentru deplina folosire a parcului de maşini şi tractoare în 1955, noi am luat unele măsuri.

In momentul de faţă, în S.M.T.-uri şi gospodării agricole de stat se face instruirea tractoriştilor ca să poată folosi mai bine tractoarele. De asemenea s-au luat măsuri pentru semănatul porumbului în cuiburi aşezate în pătrat. In regiune se continuă popularizarea metodelor agrotehnice înaintate şi a experienţei fruntaşilor.

Cuvîntul tov. FILIP MARIN,
preşedintele gospodăriei agricole colective din comuna Belitori, raionul Roşiori de Vede, regiunea Bucureşti

La cultura porumbului s-a folosit metoda semănatului în cuiburi aşezate în pătrat, pe o parte din suprafaţa repartizată pentru această cultură. Producţia obţinută la porumbul semănat prin metode obişnuite a fost de 2.500 kg. boabe la hectar, iar la porumbul semănat în cuiburi aşezate în pătrat, de 3.000 kg. la hectar.

Datorită acestor rezultate, cu prilejul prezentării dării de seamă, adunarea generală a luat hotărîrea ca anul acesta întreaga suprafaţă s-o însămînţăm în cuiburi aşezate în pătrat.

Iată cum am obţinut aceste recolte. Imediat după recoltarea păioaselor S.M.T.-ul Odobeasca a dezmiriştit întreaga suprafaţă. In primăvară am grăpat. Înainte de a începe semănatul porumbului, S.M.T.-ul a executat cultivaţia pe întreaga suprafaţă.

Prima dată cum a răsărit porumbul şi s-au ivit două foi, am lucrat pe întreaga suprafaţă cu prăşitoarea. După aceasta, am executat 2 praşile cu sapa. Dacă am fi executat şi a treia praşilă, noi am fi obţinut o recoltă mai mare, cu toate greutăţile întîmpinate din cauza condiţiilor naturale nepriincioase. In medie, pe comună, gospodăriile individuale au obţinut doar 1200 kg. de porumb la hectar.

In încheiere tov. Filip Marin a arătat că conducerea S.M.T.-urilor trebuie să fie obligată să răspundă alături de consiliile de conducere din gospodării, pentru îndeplinirea planului de producţie.

Consider că tovarăşii din S.M.T. trebuie să dea cadrelor tinere trimise să lucreze în gospodăriile colective un ajutor la faţa locului. Spun aceasta pentru că se obişnuieşte ca tehnicienii tineri care sînt repartizaţi în S.M.T. să fie trimişi la gospodăria colectivă, iar inginerul şef al S.M.T.-ului nu mai vine să le dea ajutor practic.

Cuvîntul tov. TEODOR RODENCIUC,
membru al întovărăşirii agricole din comuna Pătrăuţi, raionul Suceava

Astăzi vorbesc pentru a doua oară aici la Bucureşti, în faţa conducerii partidului nostru şi în faţa fruntaşilor în recolte bogate.

Anul trecut, cînd am fost la consfătuire, în cuvîntul pe care l-am avut, am spus că vorbesc cu ruşine fiindcă vorbesc numai în numele meu personal; astăzi pot vorbi în numele mai multora. Angajamentul pe care mi l-am luat l-am îndeplinit într-o măsură. Am făcut în comuna Pătrăuţi, cu ajutorul comitetului raional de partid şi al sfatului popular, o întovărăşire. Anul trecut, cînd am venit aici, am avut o producţie la hectar de 28.000 kg. de cartofi. Anul acesta, am depăşit-o. Din cele ce am învăţat la consfătuire, prin munca depusă şi cu ajutorul tehnicienilor care ne-au îndrumat, am putut să obţin 33.000 kg. la hectar.

Nu m-am mulţumit ca numai eu să lucrez bine, ci am căutat, după ce am venit de la Bucureşti, să antrenez şi pe alţi cetăţeni din comuna noastră şi din alte comune ale raionului. Atunci, eram vreo 10 fruntaşi, astăzi din zece s-au ivit sute şi la consfătuirea raională m-au chemat la întrecere.

Să trec să arăt cum am făcut de am ajuns la o producţie de 33.000 kg. cartofi la hectar. Venind acasă, mă gîndeam că vor veni cei de la Bucureşti să mă vadă şi deci mi-am zis să trag o agricultură bună. Pămîntul mi-era pregătit. Nu am pămînt mult, dar îl lucrez bine, sănătos. Era bine arat din toamnă. In primăvară am mai dat o grăpătură şi după aceea l-am arat încă odată, aşa că recolta a fost bunicică.

Am prăşit de trei ori, odată cu sapa, odată cu prăşitoarea şi odată am tras ţărna. Anul trecut au rămas cartofii cum i-am prăşit. Anul acesta le-am tras ţărnă, aşa cum am ştiut că trebuie şi într-adevăr cartofii au fost foarte buni. Am avut cartofi de lună. I-am scos în 27 iulie şi am pus alţii, încolţiţi din timp, ca să am a doua recoltă, că aşa auzisem la Bucureşti. Am pus 2 ari ca încercare. Cartofii s-au făcut, dar nu au ajuns la maturitate. Anul acesta, cu toate că este frig, mi-am pus din timp cartofii la încolţit şi cred că am să-i pun mai devreme şi o să am 2 recolte.

Cuvîntul tov. VASILE VOICHIŢĂ,
Erou al Muncii Socialiste, şef de brigadă la S.M.T. Sinnicolau Mare, regiunea Arad

Tov. Vasile Voichiţă s-a ocupat la început de organizarea muncii în brigadă.

In primul rînd — a spus el — am asigurat în bune condiţii hrana şi cazarea tractoriştilor. Tractoriştii din brigada mea lucrează în 2 schimburi. Am asigurat terenul pentru fiecare tractorist, în aşa fel ca el să poată realiza norma pe care o avea cu 150 la sută şi chiar, cu 200 la sută.

Rezultatul obţinut de brigadă în 1954: am îndeplinit planul în proporţie de 225 la sută; am făcut economii de carburanţi de 36.105 kg., am economisit 7 reparaţii curente şi 7 îngrijiri numărul 6. Salariul mediu obţinut de tractoristul Bogdan Gheorghe a fost de 1.511 lei lunar, iar tractoristul său de schimb, I. Bordana, a avut un salariu mediu lunar de 1.210 lei.

Noi ştim că pentru a obţine rezultate frumoase trebuie să ne îngrijim bine tractoarele şi maşinile noastre. De aceasta depinde totul. Trebuie să arăt că fiecare maşină pe care o primim, vine cu cîte o pompă de gresat de mînă. Dar rar găsim o pompă care să corespundă. Aceasta este în dauna îngrijirii maşinilor.

La fel se întîmplă cu secerătorile-legători. Eu am anul acesta 3 secerători noi, două din anul 1954 şi una din anul 1953; pe cea din 1953 am reuşit să o reparăm noi şi ea leagă fără întrerupere. Cu celelalte n-am reuşit însă. Vreau să arăt ce lipsuri ale secerătorilor ne-au îngreunat munca. Axa motrică, care angrenează toate piesele secerătorii este foarte slabă; are un ştift în grosime de 8-10 m.m.; dacă-i dăm o gaură mai groasă, trebuie să schimbăm 2-3 axe pe zi. Dacă punem ştiftul normal din fabrică, se taie de 3-4 ori pe zi şi ne trebuie cîte jumătate de oră ca să-l reparăm. La fel cu dinţii de la maşină care sînt fixaţi cu şuruburi făcute dintr-un material slab. Dacă se strînge piuliţa, s-a dus ghiventul; sînt piuliţe care nu corespund şi se întîmplă să se deplaseze de la locul lor sau să rupă axa secerătorii.

O altă greutate pe care o avem în muncă este cu plugurile cu 3 brazde, care au 4 nituri de fixare şi cînd trebuie să facem o arătură de 22—25 cm., dacă terenul este tare, trebuie să schimbăm trupiţele şi nu avem cum.

Propunem ca toate maşinile acestea, în special plugurile pentru tractoare K.D. să fie construite din materiale mult mai rezistente.

Cuvîntul tov. VASILE ANGHEL,
brigadier la gospodăria agricolă de stat Brăila

Lucrez la gospodăria agricolă de stat Brăila, secţia Vădeni, unde am fost mutat în 1953 cînd aceasta avea terenul însămînţat. In această secţie, terenul este cel mai greu de lucrat din gospodărie, lucru cunoscut şi de minister. Pe acest teren a fost baltă şi pălămidă, pe o suprafaţă de 1000 ha.

Eu cred că inginerii care s-au perindat pe la această gospodărie ar fi trebuit să găsească o soluţie pentru distrugerea acestei buruieni.

In 1953, acest teren a fost însămînţat cu mazăre, şi printre ea pălămida a ieşit în număr foarte mare. S-a încercat plivitul pălămidei prin smulgere cu braţele; dar din cauza ploilor mari care au fost în 1953 nu am putut face nimic, deoarece odată cu smulgerea pălămidei se smulgeau şi firele de mazăre. Măsurile recomandate de tovarăşii ingineri pentru a distruge pălămida au fost de a o tăia de jos, de la rădăcină. Aceasta s-a făcut pe o suprafaţă de 70 ha.; dar rezultatul acestei lucrări a fost că pălămida s-a înmulţit şi au ieşit cîte 4—5 fire de la un singur fir. Din cauză că timpul era ploios, a rămas o suprafaţă în voia soartei, pe care nu s-a putut face nici un fel de plivit.

In perioada acestor munci au venit tovarăşii ingineri din Bucureşti care au văzut situaţia. Eu am cerut ajutorul tovarăşului inginer Ion Bordeianu, care m-a asigurat că în toamna viitoare se vor însămînţa pe acest teren plante prăşitoare, floarea-soarelui şi porumb.

In primăvara anului 1954 am pus în rînduri drepte floarea-soarelui. Floarea-soarelui a răsărit în timp de 10 zile. După 8 zile am fost pe teren să vedem cum merge această plantă şi am văzut că a apărut gindacul răţuşca, care tăia planta de la rădăcină. Am anunţat şi pe inginerul şef al secţiei despre atacul acestui gindac. Inginerul ne-a spus să tragem o brazdă în jurul terenului atacat şi să dăm cu praf D.D.T. Am făcut acest lucru, iar în locurile unde a fost atacat mai mult, am dat cu prăfuitoarea. Mi s-a spus să nu las să treacă mai mult de 3—4 zile şi să sap. Această metodă a fost foarte bună.

La prima sapă am spus oamenilor să nu taie nimic din floarea-soarelui pentru că se poate întîmpla să fie atacată iar de gindacul răţuşca. La a doua sapă, s-a văzut că am avut dreptate. După 10 zile am băgat din nou prăşitoarea trasă de tractor. Şi această sapă nu a durat decît 3 zile. După alte 10 zile a urmat şi a treia sapă, iar la a patra sapă nu s-a mai putut băga tractorul pentru că plantele erau înalte. S-a făcut sapa cu mîna.

La a patra sapă, floarea-soarelui era înaltă, iar pălămida numai de 10—15 cm., dar buruiana nu mai era sănătoasă, n-avea lumină. Aşa s-a făcut că anul acesta nu s-a mai văzut pălămidă mare la Vădeni ca în alţi ani, iar, ca rezultat, de pe această suprafaţă am obţinut 2.032 kg. floarea-soarelui la hectar, iar porumb — 3.200 kg. la hectar.

Pentru această recoltă am luat premiu în natură 1.400 kg. floarea-soarelui şi 3.500 kg. porumb ştiuleţi.

In această muncă am fost ajutaţi mult de organizaţia de bază din gospodărie şi de tehnicieni.

Rezultatele obţinute de noi arată că şi în regiunea Galaţi se pot obţine recolte mari.

Eu aş propune aci tovarăşilor ingineri să găsească o soluţie ca această buruiană să poată fi stinsă mai uşor decît cu sapa. Eu aş asculta cu plăcere acest sfat şi-l voi încerca.

Cuvîntul tov. ION TIRIPĂ,
inginer agronom la gospodăria agricolă colectivă din Tătaru, regiunea Constanţa

Am fost repartizat ca inginer agronom în gospodăria agricolă colectivă din Tătaru, regiunea Constanţa. De la început, am căutat să pun în aplicare toate cele pe care le-am învăţat în timpul facultăţii, să ajut în deosebi la organizarea muncii şi la aplicarea metodelor agrotehnice.

Gospodăria colectivă avea brigăzi permanente de producţie, însă aceste brigăzi nu-şi trăiau cum trebuie viaţa lor. Ca forţe de muncă ele nu erau omogene. Am ajutat consiliul de conducere să treacă la reorganizarea lor.

Pentru campania însămînţărilor din primăvara anului 1954, de comun acord cu consiliul de conducere şi organizaţia de bază, am făcut un plan de muncă defalcat pe brigăzi, iar în cadrul brigăzilor pe echipe s-au prelucrat sarcinile de producţii pe brigăzi, ca fiecare membru al brigăzii să ştie ce producţie trebuie realizată şi ce lucrări trebuie făcute.

In primăvară cînd s-a putut ieşi la cîmp, brigăzile bine pregătite au început lucrul. In primul rînd au fost grăpate toate semănăturile de toamnă. Paralel cu aceasta s-a făcut şi grăparea arăturilor de toamnă. In anul 1954 s-au aplicat pentru prima dată în gospodăria colectivă metode noi ca: semănatul porumbului şi al floarei-soarelui, în cuiburi aşezate în pătrat, polenizarea, iarovizarea cartofilor şi altele.

La porumb s-au dat trei praşile. Prima praşilă s-a făcut cu sapa, iar celelalte cu prăşitoarea trasă de animale. Astfel s-a obţinut o producţie medie de 3.212 kg. porumb la hectar, la cultura semănată în cuiburi aşezate în pătrat, iar la cea în rînduri obişnuite care a fost prăşită tot de trei ori, 2.438 kg. la hectar.

In 1953 gospodăria colectivă din Tătaru fiind îndrumată de tehnicieni a plantat cartofi în vară, însă din cauză că nu a avut un sprijin tehnic continuu, rezultatele nu au fost satisfăcătoare.

Încercînd în 1954 să aplicăm din nou această metodă am întîmpinat greutăţi. Totuşi, datorită muncii de lămurire dusă de organizaţia de bază, s-a hotărît să se planteze toată suprafaţa cu cartofi de vară.

S-a obţinut o producţie medie de 15.000 kg., iar brigada întîia a obţinut 17.000 kg la hectar.

Eu pot să afirm că solul din Dobrogea dacă e lucrat după metodele noi avansate poate produce şi mai mult. Propun ca gospodăriile colective să fie înzestrate cu cîte un termometru de sol ca într-adevăr să se determine în mod sigur timpul optim pentru însămînţări. De ce spun aceasta? Pentru că gospodăria colectivă a avut în plan şi bumbac şi nefiind însămînţat la timpul potrivit am fost nevoiţi ca după 2—3 săptămîni să însămînţăm din nou, şi deşi s-au aplicat metode noi, producţia a fost mică.

Îmi iau angajamentul să ajut pe colectiviştii să obţină peste 3.000 kg. porumb la hectar.

Cuvîntul tov. ALEXANDRU GALL,
ţăran muncitor din comuna Curtuiuşeni, regiunea Oradea

Sînt ţăran mijlocaş şi secretarul organizaţiei de bază din comună. Am o suprafaţă de 3,69 ha. teren, din care 2 ha. sînt arabile.

In regimul trecut, trebuia să duc o muncă grea ca să ţin familia. In regimul de astăzi însă cuvîntul partidului, prin ziare şi broşuri, a ajuns şi la mine ca la întregul nostru popor. Am luat cunoştinţă de experienţa din Uniunea Sovietică care arată că se poate ajunge pînă la un vagon de porumb la hectar. Cînd am citit despre asta, m-am gîndit cum aş putea ajunge şi eu la asemenea rezultate. Preşedintele sfatului popular al raionului Săcuieni a fost în comună şi ne-a arătat foloasele aplicării regulilor agrotehnice. In urma discuţiilor cu el, am însămînţat cu porumb 50 de ari în cuiburi aşezate în pătrat. De pe aceşti 50 ari am obţinut 106 saci, ceea ce reprezintă 9600 kg. porumb ştiuleţi la hectar.

Ca plantă premergătoare a fost grîul de toamnă. La începutul lunii septembrie am executat arătura adîncă de 18-20 cm; în primăvară neavînd cultivator am lucrat cu plugul. După aceea, am grăpat terenul şi am dat cu marcatorul de mînă.

Înainte de răsărire am grăpat terenul, iar cînd porumbul a făcut trei frunze l-am dat prima praşilă. Cînd porumbul a crescut ceva mai mare am făcut iar prăşitul mecanic, apoi am făcut răritul, lăsînd numai cîte două fire la cuib. De asemenea, i-am mai dat şi a 3-a praşilă cu prăşitoarea mecanică. Dacă mai făceam încă o praşilă aş fi avut rezultate şi mai bune. Şi la cartofi am încercat metoda cuiburilor aşezate în pătrat şi am avut rezultate bune. De pe 20 ari am scos o recoltă de 60 saci care reprezintă [illegible] kg. la hectar.

Noi putem obţine 2.000 kg. grîu la hectar şi peste 3.000 kg. porumb boabe la hectar dacă o să lucrăm pămîntul raţional. Nu este pămînt rău, ci numai gazdă rea.

Cînd am venit cu trenul de la Oradea am văzut de la Teiuş încoace că în multe locuri cocenii de porumb sînt încă pe cîmp şi nu sînt făcute arături adînci. Mă întreb ce recoltă o să culeagă ţăranii de pe aceste ogoare, dacă le muncesc în felul acesta?

Eu îmi iau angajamentul ca întorcîndu-mă în comună să organizez cu ajutorul organizaţiei de bază o temeinică muncă de agitaţie, ca să răspîndesc larg cele învăţate la această consfătuire, astfel încît toţi ţăranii muncitori din comuna mea să poată culege rod bogat de pe pămîntul lor.

Cuvîntul tov. NICHITA MĂRGINEANU,
ţăran muncitor din comuna Sucutard, raionul Gherla, regiunea Cluj

Vreau să vă spun şi eu cum am muncit pămîntul de mi-a dat o recoltă cum n-am avut niciodată în viaţa mea. Sînt om de 50 de ani şi vreau să vă spun că şi înainte acelaşi pămînt l-am avut, dar oricît am muncit n-am putut să ajung la o recoltă aşa de bogată ca cea de anul trecut.

Primăvara trecută mă aflam la o sesiune a sfatului popular Sucutard, ca deputat al circumscripţiei nr. 5. Acolo s-a prelucrat metoda de a pune porumb în cuiburi aşezate în pătrat. Eu am băgat bine de seamă la ce-am auzit, fiindcă şcoală n-am mare — că pe vremuri nu ne ducea nimeni la şcoală. Cînd m-am întors acasă, m-am dus şi am organizat o adunare în circumscripţia mea, unde am luat hotărîrea să punem cu toţii porumb în cuiburi aşezate în pătrat. Această metodă au aplicat-o mai mulţi ţărani împreună cu mine.

Pămîntul meu era dezmiriştit din vară, la o adîncime de 4 degete. L-am lăsat aşa pînă primăvara, că toamna n-am putut să-l ar. In timpul acela am dus 40 care de gunoi pe care l-am aşezat la capătul locului, iar de vreme, cînd s-a zbicit pămîntul şi s-a dus zăpada am împrăştiat gunoiul pe teren apoi am dat o arătură de 15—18 cm. şi o grăpătură şi l-am lăsat aşa.

După aceea, cînd era timpul de semănat porumbul şi pămîntul avea temperatura necesară, m-am dus şi am tras o grăpătură la arătură. A doua zi, după ce s-a zbicit din nou arătura, am ieşit la cîmp împreună cu soţia mea, cu băiatul şi cu marcatorul: o greblă făcută de noi cu trei colţi. La semănătă proba de germinaţie era făcută; am făcut-o în felul următor: (tov. Mărgineanu arată ştiuleţi de porumb aduşi de el): am luat boabe de pe mijlocul cucuruzului, le-am pus la încolţit şi mi-a reuşit 100%, semn că boabele erau bune.

Băiatul făcea cuiburile în pătrat. Femeia punea 3 grăunţe în fiecare cuib, fiindcă aşa ne învăţase tovarăşul inginer. După aceea am dat ţărna cu piciorul şi am călcat uşurel; după călcătură, am mai dat odată ţărna peste cuib, ca să nu se usuce şi să nu crape pămîntul.

In două zile am pus porumbul cu băiatul şi cu soţia şi apoi a rămas aşa cam 8 zile. Am lăsat cîte 3 fire de cucuruz în fiecare cuib, iar cucuruzul a ieşit gros şi frumos. Apoi i-am dat o sapă şi n-am mai avut ce să-i fac, decît că în fiecare cuib — după şcoala primită — un fir am luat şi am lăsat să rămînă mai departe numai două.

Apoi, la 14 zile a trebuit să-mi sap cucuruzul din nou a doua oară. M-am dus din nou la el, cucuruzul era înalt de un metru, aşa cum l-am văzut eu de la capătul pămîntului. Am lăsat 20 de cuiburi cu cîte 2 fire, iar la restul am lăsat numai cîte un fir. La trei cuiburi m-am pus şi-am făcut muşuroi, aşa cum făceam noi înainte.

După un timp, i-am dat a treia căpăliţă (praşilă). La căpălitul al treilea n-am avut ce să fac, decît să omor buruienile şi să rup puii (copilii). Apoi am căutat să văd rezultatul experienţei mele: m-am dus la capăt şi am văzut că la cele 20 de cuiburi, unde am lăsat cîte două fire, cucuruzii erau mai mici; nu erau aşa de dezvoltaţi ca cei puşi cîte unul. La cele trei cuiburi la care a fost făcut muşuroi ce credeţi că am văzut? Erau mai slabi.

Cu metodele ce vi le-am arătat aci am făcut, tovarăşi, un cucuruz minunat de frumos şi mare; trecea lumea pe lîngă el şi se minuna.

Cînd a venit culesul, tovarăşul preşedinte al sfatului popular mi-a spus să-i dau de ştire cînd oi veni de la cules ca să măsurăm recolta.

M-am dus la cules şi cînd am venit mi-au luat şi mie la sfat nişte ciocălăi. Mi-au măsurat ştiuleţii şi au avut fiecare cîte 800, cîte 750, iar cei mai mici cîte 500 grame. Apoi i-am dus şi i-am desfăcut acasă, unde i-am măsurat cu sacul. Am avut într-un hectar — măsurat şi hectarul — 150 saci; în total 7.500 kg. ştiuleţi la ha. sau 5.700 kg. în boabe.

Cuvîntul tov. GH. COVRIG,
ţăran muncitor din comuna Ungheni, Regiunea Autonomă Maghiară

Am avut în 1954 o recoltă medie la hectar de 54.413 kg. sfeclă de zahăr, a spus ţăranul muncitor Gh. Covrig din comuna Ungheni, Regiunea Autonomă Maghiară. Vreau să arăt felul cum am lucrat. In vara anului 1953 am secerat grîul şi imediat am făcut dezmiriştitul, iar toamna am cărat pe acest teren îngrăşămînte pe care le-am făcut acasă din pleavă şi din gunoaiele mărunte din 1953. Gunoiul l-am cărat la mijlocul lunii noiembrie timp de două zile, iar a treia zi l-am băgat sub brazdă la 20—23 cm. şi l-am lăsat aşa toată iarna. Primăvara, cînd a venit timpul să ieşim la cîmp, am dus mai întîi îngrăşămintele chimice cuvenite pe 22 ari şi le-am împrăştiat la suprafaţă. Acest lucru l-am făcut pe la 29—30 martie. A doua zi, după ce am împrăştiat îngrăşămintele chimice am pus cu maşina sămînţa iarovizată, primită de la centru. După vreo 6 zile, m-am dus să văd cum a răsărit. Sfecla se vedea. A doua zi am mers să prăşesc pe rînduri. Într-o zi am terminat, deoarece 22 ari nu este aşa mult.

După 9 zile m-am dus pentru rărit. Am rărit cu sapa potrivită pentru răritul sfeclei. După răritul sfeclei m-am apucat de sapa porumbului. Am terminat porumbul de săpat o dată şi apoi am rărit sfecla a doua oară. După ce am săpat porumbul a doua oară am făcut a treia sapă a sfeclei.

Pe urmă a venit timpul secerei păioaselor. După ce am terminat de secerat mi-am luat nevasta şi fiul şi m-am dus la ogorul cu sfeclă şi am smuls buruienile.

După ce am recoltat sfecla am transportat-o la baza de recepţie din comună şi am văzut că mi-au ieşit 54.413 kg. la hectar. La 22 ari un vagon şi 57 măji şi 80 kg.

Îmi iau angajamentul ca în ciuda uneltirilor duşmanilor la un nou război, să lucrez cu mai multă rîvnă şi să îndemn cetăţenii din comună să muncească la fel ca mine, pentru a putea obţine în 1955 o producţie mai ridicată ca în 1954.

Cuvîntul tov. NICOLAE ŞTEFĂNESCU,
inginer agronom şef de la S.M.T. Gottlob, raionul Sinnicolau Mare, regiunea Arad

In cursul anului 1954, S.M.T.-Gottlob şi-a îndeplinit planul în proporţie de 171,3 la sută şi a realizat toate lucrările planificate în următoarele proporţii: cultivat 172 la sută, semănat 278 la sută, arături de însămînţări 152 la sută, desmiriştiri 206 la sută, ogoare 149 la sută. Din asemenea, staţiunea noastră a obţinut însemnate realizări şi la alte lucrări neplanificate. Preţul de cost al lucrărilor a fost redus cu 37 la sută, realizîndu-se economii în valoare de 2.100.000 lei.

Realizările mecanizatorilor din S.M.T. Gottlob se datoresc faptului că înainte de începerea campaniilor agricole, conducerea staţiunii s-a preocupat să asigure cadre permanente şi bine pregătite care să poată face faţă lucrărilor agricole. Astfel, noi am recrutat din cadrul gospodăriilor agricole oameni pe care i-am calificat, ajungînd ca în momentul de faţă să avem în proporţie de 85 la sută tractorişti, membri ai gospodăriilor colective.

O mare atenţie s-a dat organizării muncii în cadrul brigăzilor, aplicării metodelor înaintate de muncă, organizării întrecerii socialiste.

Volumul lucrărilor executate în cadrul gospodăriilor agricole colective şi întovărăşirilor agricole reprezintă 80 la sută din realizările noastre pe anul trecut.

Staţiunea noastră şi-a respectat contractele de lucru încheiate. Noi am reuşit să ridicăm nivelul mecanizării lucrărilor în gospodăriile agricole colective în următoarele proporţii: cultivat 60 la sută, semănat 60 la sută, prăşit mecanic 18 la sută, desmiriştit 100 la sută, ogoare de toamnă 98 la sută.

Staţiunea noastră, prin tehnicienii ei, s-a străduit să aplice tot ceea ce este nou în agricultură şi pe această linie.

In cursul anului 1954, în campania de toamnă, noi am executat în cadrul gospodăriei colective Lenauheim, sistemul de lucrare a solului recomandat de colhoznicul T. S. Maţev, în vederea adaptării acestei metode la condiţiile de climă şi sol din regiunea noastră. Noi credem că în cursul anului 1955 vom extinde aceste lucrări şi la alte gospodării colective.

Cu toate realizările obţinute de staţiunea noastră, cu tot sprijinul pe care l-am acordat gospodăriilor colective şi întovărăşirilor agricole, noi ne dăm seama că am avut o serie de lipsuri care au influenţat în mod direct asupra recoltelor obţinute în aceste gospodării şi întovărăşiri.

Aceste lipsuri ar fi următoarele: nu am avut o continuitate în urmărirea procesului de producţie în cadrul gospodăriilor colective. Atît tehnicienii staţiunii noastre, cît şi tehnicienii din gospodăriile colective, au neglijat a urmări continuitatea acestui proces. De asemenea, noi nu am extins în măsură suficientă mecanizarea la lucrările care cer numeroase braţe de muncă, cum este prăşitul; tehnicienii staţiunii, care s-au preocupat de urmărirea şi realizarea indicilor de plan ai staţiunii, nu au făcut acelaşi lucru cu planul şi indicii de plan ai gospodăriilor colective.

Mecanizatorii din staţiunea noastră îşi propun să muncească astfel ca în raza noastră de activitate gospodăriile agricole colective să obţină următoarele recolte: la grîu 2.000 kg. la orz 2.300 kg., la ovăz 1.800 kg. şi la porumb 2.500 kg. boabe.

(Continuare în numărul viitor)

Manifestări muzicale în Capitală

Pe cît de bogat, pe atît de variat, repertoriul acestei săptămîni cuprinde aproape toate genurile muzicale. Șirul concertelor începe marți 1 martie, *ora 20, cu un recital de canto în sala Studio (Palatul Ateneului R.P.R., intrarea prin Str. Franklin 1—3), în cadrul căruia soprana* Aneta Iordache *și basul* Laurian Nicolau *vor interpreta lucrări de Al. Scarlatti, Mozart, Loewe, Schumann, Brahms, Grieg, Liszt, Ceaikovski, Rachmaninov, R. Strauss, Glier, Iosef Marx, Aurel Eliade, Ion Borgovan, D. D. Botez și Bogdan Moroianu. La pian: Josef Prunner.*

Miercuri 2 martie, *ora 20, va avea loc în sala Dalles un concert de muzică de cameră dat de renumitul „Trio Suk" din Praga,* (Josef Halla-*pian,* Josef Suk-*vioară și* Josef Chuchro-*violoncel), care va prezenta următorul program: Beethoven: Trio în re major pentru pian, vioară și violoncel; Schumann: Trio în re minor pentru pian, vioară și violoncel și Josef Suk: Elegie și trio în do minor pentru pian, vioară și violoncel.*

Joi 3 martie, *ora 19,40 și* vineri 4 martie, *ora 19,40, Orchestra Simfonică Radio, dirijată de* Constantin Silvestri, *maestru emerit al artei din R.P.R., laureat al Premiului de Stat, va da un concert în sala Ateneului R.P.R. cu următorul program: Corelli: Sarabandă, Gigă și Badinerie; Mozart: Simfonie concertantă în mi bemol major pentru vioară, violă și orchestră (Soliști:* Gaby Grubea, *artistă emerită a R.P.R., laureată a Premiului de Stat,-vioară, și* Marcel Gross, *laureat al Concursului Național al tinerilor soliști,-violă); C. Silvestri: Trei piese pentru orchestră de coarde; Leos Janacek: Simfonietta (prima audiție) și Ravel: Bolero.*

Vineri 4 martie, *ora 20, în sala Dalles, recital de lieduri dat de* Nicolae Secăreanu, *artist emerit al R.P.R., laureat al Premiului de Stat. În program figurează: „Rugă" de Hugo Wolf; „Noapte de mai" de Brahms; Sonetul 81 (Shakespeare) de Kabalevski (Prima audiție); „Regele lelelor" de Schubert; Cîntec de dragoste de Rubinstein; „Scrisoare din război" de Radu Drăgan (Prima audiție); „Mi-e dor" de Pascal Bentoiu; Cîntec de Luciliu Olteanu; „Doi voinici" de Paul Constantinescu; „Legănuș gol" de Umberto Pessione și „Vînătoarea" de Mansi Barberis. La pian: George Kulibin*

Sîmbătă 5 martie, *ora 17, în sala Dalles, Concert-lecție cu subiectul: „Mari opere literare oglindite în muzică" (Partea a II-a). Conferențiar: profesor* Radu Negreanu.

Sîmbătă 5 martie ora 19,45, duminică 6 martie, ora 10,45 și luni 7 martie, ora 19,45 *va avea loc în sala Ateneului R.P.R. al doilea concert din „Ciclul Beethoven" dat de Orchestra Simfonică a Filarmonicii de Stat din București, colectiv artistic emerit din R. P. R. Programul cuprinde următoarele lucrări: Uvertura Leonora Nr. 3; Concertul pentru vioară și orchestră (Solist:* Ștefan Gheorghiu, *artist emerit al R.P.R.) și Simfonia a VII-a în la major. Concertul va fi dirijat de maestrul* George Georgescu, *artist al poporului din R.P.R., laureat al Premiului de Stat.*

Duminică 6 martie, *ora 20, (Sala Ateneului R.P.R.) concert dat de Corul Filarmonicii de Stat din București. Programul este alcătuit din lucrări de: G. Hüe, Cesar Franck, Chaminade, Wagner, Kodaly, Glinka, N. Oancea, Koval, H. Laszlo, N. Ganea, Egorov, Sabin Drăgoi și I. Chirescu. Concertul va fi dirijat de maestrul* D. D. Botez, *artist emerit al R.P.R. — Dirijor adjunct: Vasile Pintea. În cadrul concertului își dau concursul soliștii: Gh. Papadavid, Aneta Iordache, Victor Popovici, Mihail Albici, Evelina Gheorghiu, Marieta Marinescu-Calafeteanu, Ludmila Algeorge, Stefania Albet, Dan Moisescu și Maxim Vasiliu. La orgă: Helmut Plattner. La pian: Josef Prunner.*

Răspunsuri la întrebările deputaților

Munca deputatului în comisia permanentă

Tovarășa Alexandra Șerban, deputată în sfatul popular orășenesc Oraștie, ne întreabă: **Cum trebuie să-și desfășoare activitatea deputatul în cadrul comisiei permanente?**

RĂSPUNS: O formă deosebit de importantă de activitate organizată a deputaților este comisia permanentă. Alese și formate din deputați, comisiile permanente sînt organe de studiu și control ale sfaturilor populare pe care le sprijină în rezolvarea a numeroase probleme, antrenînd în acest sens masele celor ce muncesc.

În cadrul comisiilor permanente, deputații sînt repartizați după aptitudinile, pregătirea și specificul muncilor, fapt ce creează posibilități multiple pentru ca acestea să devină organisme puternice, capabile să traducă în viață sarcinile ce le stau în față, să constituie în mod real un sprijin efectiv pentru sfaturile populare.

Oricîte strădanii ar depune deputații unei comisii permanente ei nu vor reuși singuri să desfășoare o temeinică muncă de studiu și control. Pentru ca activitatea deputaților să dea rezultate cît mai bune, la munca comisiilor permanente trebuie antrenat un puternic activ de cetățeni. Activitatea practică a dovedit că comisiile permanente pot cuprinde problemele și rezolva sarcinile ce le sînt încredințate numai cu ajutorul activelor. Să luăm de pildă, o comisie permanentă agricolă. Aceasta trebuie să-și alcătuiască un activ format din ingineri și tehnicieni agronomi, zootehnicieni, președinți de gospodării agricole colective și întovărășiri agricole, cadre de conducere din S.M.T.-uri și gospodării de stat, brigadieri fruntași, colectiviști, întovărășiți și țărani muncitori cu gospodării individuale, maiștri ai recoltelor bogate, etc. Este bine ca activele comisiilor permanente să fie împărțite pe colective, fiecare din aceste colective avînd ca responsabil un deputat.

Comisiile permanente existente în prezent pe lîngă sfaturile populare din întreaga țară sînt formate pe principalele ramuri de activitate ale sfaturilor populare. Astfel, funcționează comisii permanente agricole, de industrie locală, gospodărie comunală, sănătate publică, învățămînt și cultură, comerț și cooperație, etc. Pentru ca munca deputaților din comisiile permanente să se ducă în mod organizat este necesară și o bună planificare a sarcinilor ce le revin. Aceasta necesită o justă întocmire a planului de muncă. La alcătuirea planului de muncă, — care este bine să se întocmească trimestrial — comisia permanentă trebuie să ia ca bază planul de muncă al comitetului executiv al sfatului popular respectiv, să consulte și planul de muncă al secției care se ocupă de aceleași probleme. Pentru aceasta comitetele executive au datoria să pună la dispoziția comisiilor permanente planurile lor de lucru, să le recomande spre studiu și control problemele cele mai importante în perioada respectivă în sectorul de activitate al comisiilor permanente.

Pentru ca planurile de muncă să fie cît mai bine întocmite și să conțină principalele probleme care se cer rezolvate, deputații din comisiile permanente trebuie să participe în mod efectiv la întocmirea lor. În acest scop, deputații din comisiile permanente trebuie sprijiniți temeinic spre a studia problemele sectorului de activitate respectiv, să consulte tehnicienii secțiilor, să țină legătura cu cetățenii din circumscripția lor electorală, pentru ca pe baza discuțiilor și a faptelor constatate pe teren să contribuie la alcătuirea cît mai justă a planului de muncă, plan care trebuie să prevadă sarcini concrete pentru fiecare deputat.

Un exemplu bun în această privință îl constituie comisia permanentă de comerț și aprovizionare a sfatului popular raional Gh. Gheorghiu-Dej din Capitală. Această comisie permanentă a studiat posibilitățile existente de lărgire a rețelei comerțului de stat și a făcut în acest sens o serie de propuneri comitetului executiv. Ca urmare a acestui fapt în raion au luat ființă 18 noi unități comerciale. Totodată, studiind problema bunei funcționări a piețelor, această comisie permanentă a propus ca în piața Militari să se paveze platoul, în piața Giulești să se mărească numărul meselor. Aceste propuneri ca și altele asemănătoare au și fost înfăptuite. De asemenea, comisia permanentă de gospodărie comunală și industrie locală a sfatului popular regional Craiova, studiază posibilitățile existente în regiune pentru dezvoltarea pisciculturii. Astfel, numai prin punerea în valoare a resurselor existente în raioanele Craiova, Corabia și Caracal se va obține anual o cantitate de 50.000 kg. pește.

Desfășurarea organizată a muncii comisiilor permanente este condiționată de ținerea regulată a ședințelor. Neprocedînd în acest fel, comisia permanentă de gospodărie comunală și industrie locală a sfatului popular orășenesc Tg. Mureș are o activitate nesatisfăcătoare.

O formă importantă de activitate a comisiilor permanente este aceea a prezentării de rapoarte și corapoarte la sesiunile sfaturilor populare și la ședințele comitetelor executive. Alcătuirea rapoartelor și a corapoartelor trebuie să fie fructul muncii colective a deputaților din respectiva comisie permanentă. În vederea întocmirii acestora președinții comisiilor permanente au datoria să mobilizeze pe toți deputații din comisie și activul care să constate pe teren diferitele aspecte ale problemei, să controleze cum se achită de sarcini secția de resort, să cunoască nevoile și propunerile cetățenilor și pe baza tuturor datelor de pe teren să prezinte în sesiune rapoarte, iar în ședințele comitetului executiv, corapoarte documentate, cu propuneri juste și concrete. Întocmirea rapoartelor și a corapoartelor ajută comisiile permanente să activizeze pe toți membrii lor și să sprijine munca sfatului popular și a comitetului executiv.

Îndeplinindu-și din ce în ce mai bine sarcinile, deputații din comisiile permanente vor reuși să-și sporească contribuția la întărirea continuă a legăturii sfaturilor populare cu masele, la dezvoltarea economică și culturală a orașelor și satelor patriei, la îmbunătățirea condițiilor de trai ale oamenilor muncii.

In cinstea „Zilei Internaționale a Femeii"

Au îndeplinit planul trimestrial

ORAȘUL STALIN (de la corespondentul nostru).

— Tovarășe Pillman, terminăm în curînd materialele!

— Cine se poate lua la întrecere cu brigada voastră?

Peste cîteva minute maistrul Pillman împreună cu Elena Terzea, responsabila tehnică a brigăzii de femei „8 Martie", erau la magazie, de unde primeau noi materiale.

— Cu angajamentul cum stați? întrebă maistrul pe responsabila brigăzii.

— L-am îndeplinit încă din zilele trecute, iar acum vrem ca în cinstea „Zilei Internaționale a Femeii" să-l depășim cît mai mult.

Brigada de femei „8 Martie" din cadrul fabricii de rulmenți a uzinelor „Steagul Roșu" din Orașul Stalin, a luat ființă la începutul lunii februarie. Tot atunci brigada s-a angajat să realizeze pînă la sfîrșitul lunii februarie sarcinile ce îi revin brigăzii pe primul trimestru al acestui an. Datorită folosirii metodelor de lucru sovietice, prin care Jandarova și Voroșin, cît și sprijinului primit din partea maiștrilor și tehnicienilor din sector, brigada a reușit să-și îndeplinească angajamentul la data de 22 februarie.

IN EDITURA DE STAT PENTRU LITERATURĂ POLITICĂ
a apărut în broșură în limbile: română, maghiară, germană și sîrbă
GH. GHEORGHIU-DEJ:
CU PRIVIRE LA POLITICA EXTERNĂ A GUVERNULUI R.P.R.
Cuvîntare rostită la cea de a 5-a sesiune a Marii Adunări Naționale din 22 februarie 1955
32 pag. *35 bani*

La Casa Ziariștilor

Duminică seara la Casa Ziariștilor din Capitală a avut loc un festival „Topîrceanu", prezentat de un colectiv de actori ai Teatrului Municipal printre care Șt. Ciubotărașu, laureat al Premiului de Stat, Paul Sava, Benedict Dabija și alții. A urmat un program muzical interpretat de un grup de studenți de la conservatorul de muzică „Ciprian Porumbescu".

Au participat numeroși ziariști din Capitală și studenți ai Facultății de ziaristică.

★

Duminică seara, la Casa Ziariștilor din Capitală generalul Edgard Buxbaum, membru al Consiliului Mondial al Păcii, președintele Ligii pentru emanciparea națională a Braziliei, care se află în țara noastră ca invitat al Comitetului Permanent pentru Apărarea Păcii din R.P.R., a vorbit ziariștilor romîni și studenților Facultății de ziaristică despre frumusețile și bogățiile patriei sale, despre lupta pe care o duce poporul brazilian pentru libertate, independența patriei și apărarea păcii.

La sfîrșit generalul brazilian Edgard Buxbaum a răspuns la unele întrebări puse de ziariști.

(Agerpres)

—○—

Informații

Cu ocazia aniversării a 80 de ani de la nașterea marelui savant sovietic V. B. Filatov, comitetul A.R.L.U.S. al raionului Stalin și filiala din București a Societății Științelor Medicale organizează miercuri 2 martie ora 18,30, în aula Bibliotecii Centrale Universitare din calea Victoriei, un simposion privind rezultatele obținute în țara noastră prin aplicarea metodei lui V. B. Filatov — terapia cu țesuturi conservate.

Vor lua cuvîntul acad. St. Gh. Nicolau, acad. N. Hortolomei, acad. Șt. Milcu, prof. V. Manolescu, prof. S. Longhin, prof. R. Brauner și prof. O. Costăchel.

★

Duminică dimineața au început lucrările primei sesiuni științifice a Institutului de construcții din București. Lucrările sesiunii se vor desfășura timp de 5 zile în localul Institutului din bd. Tolbuhin nr. 72.

★

Luni după amiază în sala C.C.S. din Bd. Magheru, a avut loc cea de a treia tragere a obligațiilor C.E.C. 4 la sută cu cîștiguri. De la 1 septembrie 1954 și pînă acum, numărul posesorilor de obligațiuni C.E.C. 4 la sută cu cîștiguri a crescut neîncetat. Totodată a crescut și numărul cîștigurilor. Pînă în prezent s-au atribuit 6.800 de premii în valoare de 3.383.200 lei.

Au început apoi tragerile. Au ieșit 3400 cîștiguri în valoare totală de 1.691.600 lei.

★

CONSTANȚA. — Prima consfătuire pe țară a oamenilor de știință, inginerilor, tehnicienilor și brigadierilor din sectorul pescuitului marin deschisă sîmbătă la Constanța și-a încheiat lucrările. În cele două zile, în cadrul consfătuirii au fost dezbătute pe larg posibilitățile de dezvoltare a pescuitului marin și a creșterii producției prin mărirea randamentului și rentabilității ambarcațiunilor și uneltelor de pescuit.

★

Duminică, au luat sfîrșit lucrările primei sesiuni științifice a Institutului de științe economice și planificare „V. I. Lenin", care s-au desfășurat în zilele de 25, 26 și 27 februarie. Au fost prezentate 31 de comunicări și referate științifice tratînd problemele actuale, de o deosebită importanță practică.

Asupra comunicărilor și referatelor științifice prezentate s-au purtat discuții ample.

(Agerpres)

Nota guvernului Republicii Populare Romîne adresată guvernului elvețian, în legătură cu atacul banditesc fascist împotriva Legației R.P.R. la Berna

La 28 februarie a. c. însărcinatul cu Afaceri al Elveției la București, A. Parodi, a fost invitat la Ministerul Afacerilor Externe unde i s-a înmînat o notă cu următorul conținut:

„Guvernul romîn reține faptul că în Nota sa din 18 februarie 1955 guvernul elvețian își exprimă regretul în legătură cu agresiunea împotriva Legației Republicii Populare Romîne la Berna și că deplînge moartea lui Aurel Șetu.

Guvernul romîn consideră necesar ca în legătură cu răspunsul guvernului elvețian să facă următoarele observații:

1. În notele sale din 15 și 16 februarie guvernul romîn a atras atenția asupra răspunderii care revine guvernului elvețian în conformitate cu obligațiile sale internaționale de a garanta inviolabilitatea localului și a arhivelor, persoana și viața membrilor misiunii diplomatice romîne aflate pe teritoriul Elveției.

Guvernul romîn a cerut guvernului elvețian restabilirea nevîtrzlată a imunității diplomatice a Legației R.P.R. la Berna, măsuri pentru salvarea vieții lui Aurel Șetu, arestarea și extrădarea criminalilor și a atras atenția că autoritățile elvețiene tergiversează luarea măsurilor necesare.

Guvernul elvețian, în răspunsul său, arată că este supărător surprins deoarece guvernul romîn ar reînoi împotriva sa acuzații care ar fi grăbite și fără fundament.

Guvernul romîn consideră că supărătoare n-ar trebui să fie demersurile guvernului romîn ci situația care s-a creat prin agresiunea săvîrșită pe teritoriul Elveției de banda de teroriști fasciști, agresiune care n-a fost nici pînă în prezent condamnată și înfierată public de către guvernul elvețian.

Cît privește demersurile guvernului romîn ele erau cu totul legitime, dat fiind starea de lucruri creată și care, după cum se știe, a provocat indignarea opiniei publice internaționale.

Guvernul romîn este nevoit să constate că în aceste împrejurări autoritățile elvețiene nu au acordat atenția cuvenită demersurilor sale.

În legătură cu măsurile pe care le-au inițiat autoritățile elvețiene pentru a restabili imunitatea diplomatică a Legației, nu s-ar putea să nu se rețină unele aspecte stranii.

Astfel cei cîțiva criminali în timpul cînd erau înconjurați de forțele polițienești au avut toate posibilitățile să facă declarații destinate presei în scopuri diversioniste, să se întîlnească cu polițiști și să ducă negocieri, precum și să impună condiții care să fie acceptate de numeroasele forțe polițienești ce stăteau în jurul Legației.

Prezența în imobil, în primele ore ale agresiunii, a unei părți din personalul Legației, — motiv invocat de autoritățile elvețiene pentru a justifica întîrzierea în restabilirea imunității diplomatice a Legației — nu poate explica de ce au trebuit să treacă 33 de ore de la salvarea acestora și pînă la curățirea sediului misiunii de elementele criminale.

Este oare posibil să fie considerată normală o astfel de situație? Ea trezește o îndoială justificată că autoritățile elvețiene ar fi luat toate măsurile posibile pentru a restabili imunitatea diplomatică a Legației.

Cît privește faptul că nu s-au luat măsuri pentru salvarea lui Aurel Șetu, grav rănit de banda de criminali, cît mai devreme posibil, deși poliția a fost înștiințată încă în cursul nopții că el se află rănit în curtea Legației, e de remarcat că nici o piedică nu a putut sta în calea unui asemenea act uman și conform cu datoria unei autorități a cărei primă misiune este să protejeze victimele agresiunii împotriva agresorilor.

2. Guvernul romîn este surprins să constate că guvernul elvețian se situează pe poziția de a declina răspunderea ce-i revine cu privire la garantarea imunității diplomatice a Legației romîne și a membrilor misiunii, neținînd seama de normele fundamentale de drept internațional consacrate și acceptate în relațiile dintre state potrivit cărora statele au obligația de a asigura misiunilor diplomatice o protecție deosebită și de a lua măsuri corespunzătoare pentru prevenirea atingerilor ce s-ar putea produce din partea oricui imunităților și privilegiilor diplomatice ale reprezentanților statelor străine.

Aceste obligații, unanim recunoscute, fac ca responsabilitatea statului să fie pusă în cauză în cazul în care pe teritoriul său se produce un act de violență împotriva unei misiuni diplomatice străine, chiar dacă se datorează numai lipsei de vigilență sau de atenție din partea autorităților.

Se pune în mod firesc întrebarea, cum a fost cu putință ca în capitala Elveției, Legația R.P.R. să fie atacată fără ca poliția care are obligația de a asigura paza Legației, să se sesizeze luînd măsurile necesare de prevenire și apărare?

Or, în cazul de față se vede că a fost cu putință ca o bandă purtînd numeroase arme să treacă frontiera sau să se constituie pe teritoriul Elveției, să stabilească legături cu complicii, să pregătească în mod minuțios atacul și să treacă la săvîrșirea lui la sediul Legației R.P.R. în centrul capitalei Elveției, fără ca autoritățile elvețiene să fi intervenit în niciuna din faze.

Rezultă în mod evident că autoritățile elvețiene au omis să ia măsurile de protecție care ar fi putut să împiedice săvîrșirea unui astfel de atac împotriva Legației R.P.R.

Pentru întreaga opinie publică a devenit limpede că această crimă a fost pusă la cale de grupele fasciste teroriste, de elemente ale fostei organizații naziste „Garda de fier" fugite din Romînia pentru a nu da socoteala în fața poporului romîn de crimele și fărădelegile lor.

Acești criminali, în ura lor împotriva țării pe care au trădat-o, în neputința lor, au recurs la asasinat și jaf, metodă ce a caracterizat din totdeauna „Garda de fier" și căreia i-au căzut victimă la timpul său, după cum se știe, numeroși oameni politici și cetățeni din Romînia.

E de menționat faptul că numai la cîteva zile după comiterea agresiunii, autoritățile elvețiene au îngăduit manifestări ale emisarilor bandelor teroriste. Astfel în ziua de 19 februarie M. Fărcășanu și B. Niculescu, doi cunoscuți șefi ai teroriștilor, au făcut la Geneva, în cadrul unor declarații publice, apologia crimei săvîrșite și au îndemnat la noi acte criminale împotriva Republicii Populare Romîne.

Guvernul romîn insistă pentru ca să fie luate măsuri eficace pentru interzicerea pe teritoriul elvețian a activității indivizilor, bandelor și organizațiilor teroriste îndreptate împotriva Republicii Populare Romîne.

3. Invocînd legislația internă elvețiană și lipsa unui tratat de extrădare între Romînia și Elveția, guvernul elvețian afirmă în Nota sa că nu va putea da urmare cererii de extrădare făcută de guvernul romîn.

Față de caracterul deosebit de grav al atacului banditesc fascist săvîrșit împotriva Legației R.P.R. la Berna și de asasinarea lui Aurel Șetu, față de indignarea profundă care a cuprins opinia publică română, guvernul romîn consideră că extrădarea bandei de criminali legionari se impunea ca un act legitim și o reparație justă cuvenită Republicii Populare Romîne și își rezervă dreptul de a reveni în această chestiune.

Guvernul romîn ia act de declarația guvernului elvețian că va urmări pe agresori.

Guvernul romîn trebuie să constate cu regret că cu toate insistențele sale nici pînă în prezent guvernul elvețian nu i-a comunicat numărul celor arestați, identitatea lor și numărul celor care au evadat.

Pentru tot timpul cît banda de teroriști se află în cercetarea justiției elvețiene, guvernul romîn insistă pe lîngă guvernul elvețian asupra următoarelor:

a) Să fie luate toate măsurile necesare pentru cercetarea multilaterală a celor petrecute descoperirea tuturor vinovaților și găsirea tuturor firelor care duc la organizatorii atacului teroriștilor.

b) Însărcinatul cu Afaceri al R.P.R. la Berna să asiste în numele statului romîn ca parte lezată la interogatoriul inculpaților și la administrarea probelor conform art. 118 din legea federală de procedură penală.

c) Guvernul romîn să fie informat de către guvernul elvețian asupra mersului anchetei și cercetărilor.

Totodată guvernul romîn cere ca guvernul elvețian să acorde statului romîn despăgubiri pentru prejudiciile produse precum și despăgubiri familiei lui Aurel Șetu.

Guvernul romîn este convins că luarea în considerație a cererilor sale nu poate decît să contribuie la relațiile normale ce trebuie să existe între state.

Guvernul romîn speră că în interesul relațiilor normale dintre Republica Populară Romînă și Elveția guvernul elvețian va satisface cererile sale legitime".

(Agerpres).

★ ★ ★

Mai multe mașini pentru reînzestrarea și dezvoltarea industriei grele

Pe baza unei producții de metal în continuă creștere, a fost făurită în anii regimului democrat-popular o puternică industrie constructoare de mașini. Această ramură importantă a economiei patriei noastre, pivot al industrializării socialiste, a dobîndit în ultimii ani o greutate specifică tot mai mare care se ridică acum la peste 22 la sută din totalul producției industriale a țării.

Progresul tehnic în diferitele ramuri ale economiei naționale este strîns legat de succesele dobîndite de industria constructoare de mașini. Muncitorii, inginerii și tehnicienii constructori de mașini au adus un aport substanțial la reînzestrarea tehnică și dezvoltarea bazei de producție a agriculturii, industriei ușoare și alimentare, contribuind la lărgirea capacității de producție și a producției acestor ramuri hotărîtoare pentru satisfacerea nevoilor de consum ale populației.

Realizările în ceea ce privește aprovizionarea tehnico-materială a agriculturii și a ramurilor industriale de bunuri de larg consum au fost înfăptuite paralel cu grija neobosită pentru reînzestrarea și dezvoltarea bazei materiale tehnice de producție a industriei grele. Numai în ultimii 5 ani au fost asimilate peste 160 noi tipuri de mașini și mecanisme de înaltă tehnicitate pentru metalurgia prelucrătoare, utilaj minier și petrolifer, diverse tipuri de motoare și instalații complexe, utilaje pentru construcții, mijloace de transport, etc. Totodată, industria noastră constructoare de mașini a înregistrat o realizare valoroasă, organizînd pe baze industriale producția de autocamioane.

Dezvoltarea impetuoasă a industriei constructoare de mașini a determinat o creștere importantă a valorii utilajului în diferite ramuri ale industriei grele. În anul 1954, comparativ cu anul 1948, valoarea utilajului a fost de 7.3 ori mai mare în industria metalurgică, de 5 ori mai mare în industria petroliferă, de 4 ori mai mare în industria carboniferă, de 12,6 ori mai mare în industria electrotehnică și a producției de energie electrică.

Și în acest an valoarea utilajului pus în producție în diferite ramuri ale industriei grele trebuie să crească simțitor. În industria energiei electrice și a industriei electrotehnice de pildă, valoarea utilajului va fi mai mare în acest an cu 21 la sută față de anul trecut.

În general, dezvoltarea mai departe a industriei noastre grele se poate face numai pe temelia schimbării, înoirii și dezvoltării bazei tehnice a producției. Cea mai mare parte a acestui utilaj necesar reconstrucției și lărgirii sistematice a bazei tehnice a industriei grele va fi furnizat de industria noastră constructoare de mașini, care este în măsură să acopere întregul necesar de mașini agregate necesare industriei petroliifere, la foraj și extracție, întregul utilaj minier, echipamentul electrotehnic, și materialul feroviar necesar în țară și să și creeze importante posibilități pentru export.

În această lumină în fața întreprinderilor constructoare de mașini stau sarcini de cea mai mare însemnătate. Concomitent cu aprovizionarea agriculturii și a industriei producătoare de bunuri de larg consum cu utilajele necesare, constructorii de mașini trebuie să îndeplinească în mod exemplar sarcinile privind creșterea producției mijloacelor de producție necesare industriei grele. Astfel în acest an, producția de utilaj pentru industria materialelor de construcții trebuie să crească cu 116,5 la sută, cea de mijloace de transport feroviar cu 87,2 la sută, cea de mijloace de transport rutier cu 83 la sută, cea de turbogeneratoare cu 25 la sută.

Creșterea înzestrării tehnice a întreprinderilor constructoare de mașini arată că sînt create toate posibilitățile pentru îndeplinirea acestor sarcini importante. Odată cu crearea unei baze tehnice moderne întreprinderile constructoare de mașini s-au maturizat din punct de vedere organizatoric, și-au îmbunătățit metodele de conducere a producției, nivelul cultural tehnic al cadrelor a crescut. Numeroase întreprinderi constructoare de mașini specializate au realizat însemnate creșteri ale producției și productivității muncii, au redus în mod corespunzător prețul de cost. La uzina „Iosif Rangheț" din Arad, de pildă, specializată în fabricarea strungurilor, în anul trecut producția a atins un nivel de 124,3 la sută față de 1953.

Rezultatele îndeplinirii planului pe 1954 arată însă că nu în toate întreprinderile constructoare de mașini au fost valorificate și utilizate pe deplin posibilitățile existente în vederea îndeplinirii în întregime a indicilor tehnici și economici. În ciuda realizărilor obținute, îndeplinirea indicilor de utilizare a mașinilor, de pildă, a fost nesatisfăcătoare, rămînînd încă nefolosite importante rezerve ale capacităților de producție. Deficiențele manifestate în organizarea producției și în conducerea tehnico-economică a unor întreprinderi constructoare de mașini cum ar fi de pildă uzinele „Gheorghi Dimitrov" Arad, au avut drept urmare directă folosirea incompletă a capacității de producție. La fel de negativ au influențat asupra îndeplinirii indicilor de utilizare planificați și pierderile de timp de lucru. La uzina „Înfrățirea" din Oradea de pildă, numai în cursul trimestrului III al anului trecut s-au înregistrat peste 6500 ore de opriri neproductive.

Nu de puține ori și deficiențele manifestate în aprovizionarea întreprinderilor constructoare de mașini au frînat folosirea întregii capacități a utilajului. Organizarea nesatisfăcătoare a aprovizionării tehnico-materiale a dus întotdeauna la practicarea „asaltului" la sfîrșitul perioadelor de plan și uneori la neîndeplinirea planului la unele sortimente, la o calitate necorespunzătoare a unor mașini. Din cauza calității slabe a materialului primit de la întreprinderile siderurgice de pildă, cazanul fabricat de uzina „Mao Tze-dun" București sau utilajele livrate de uzina „Unio" Satu Mare pentru industria carboniferă au fost de o calitate necorespunzătoare.

Toate aceste deficiențe care au repercusiuni din cele mai grave asupra îndeplinirii planului la toți indicii pot fi fără îndoială lichidate. Pentru aceasta trebuie în primul rînd îmbunătățită organizarea producției ținînd permanent pasul cu ritmul de dezvoltare a tehnicii, trebuie lichidată cu desăvîrșire metoda de conducere „în general". Partidul și guvernul cer totodată constructorilor de mașini ca pe baza multiplelor posibilități de care dispun să reducă în mod simțitor prețul de cost al utilajelor și agregatelor pe care le fabrică.

În acest an, industria noastră constructoare de mașini va începe fabricarea a noi tipuri și modele de mașini. Industria carboniferă va primi bande transportoare pentru mine, mașini electrice de rambleiat. Industria construcțiilor va primi screpere și buldozere de mare capacitate. Se vor produce noi tipuri de mașini unelte. Asimilarea noilor produse cere din partea întreprinderilor constructoare de mașini o pregătire științifică a fabricației noilor tipuri de mașini, întărirea controlului tehnic în toate fazele procesului de producție.

Muncitorii și tehnicienii din diferitele ramuri ale industriei grele cer constructorilor de mașini ca odată cu trecerea la fabricarea a noi tipuri de utilaje să acorde o atenție sporită și mașinilor pe care le produc acum în serie. În această lumină, constructorii de mașini au datoria să îmbunătățească necontenit calitatea mașinilor și agregatelor pe care le construiesc, să le modernizeze permanent, mărindu-le randamentul și precizia. Numai în acest fel constructorii de mașini își vor aduce din plin contribuția la reconstrucția și dezvoltarea sistematică a industriei grele, temelia dezvoltării întregii economii naționale.

FR. KLINGER

Milioane de cetățeni semnează Apelul pentru viață, împotriva războiului atomic!

În marile centre industriale, ca și în cele mai îndepărtate cătune, pretutindeni în țară, milioane de cetățeni semnează cu încredere Apelul Consiliului Mondial al Păcii.

Cetățenii din regiunea Cluj au semnat Apelul, alăturîndu-se cu toată hotărîrea protestului sutelor de milioane de oameni împotriva pregătirilor imperialiștilor pentru dezlănțuirea unui război atomic. Pînă la 25 februarie, peste 458.000 de locuitori ai regiunii au semnat Apelul de la Viena. Printre cei care au semnat Apelul se află peste 48.000 de locuitori ai raionului Turda, 43.320 de cetățeni din raionul Cluj, peste 13.000 de locuitori din țara moților.

În cadrul a numeroase adunări, 270.000 de cetățeni din regiunea Pitești au semnat pînă acum Apelul Consiliului Mondial al Păcii.

În regiunea Bacău campania de strîngere de semnături pe Apelul Consiliului Mondial al Păcii continuă cu intensitate. Cele 2.000 de echipe alcătuite din cetățeni de diferite profesiuni au strîns pînă acum 265.000 de semnături pe Apel.

(Agerpres)

Ziua internațională de solidaritate cu lupta tineretului din colonii

Ziua de luptă împotriva colonialismului și de solidaritate cu tineretul din țările coloniale și dependente, a fost sărbătorită duminică după amiază de sute de tineri din Capitală.

În sala de festivități a Casei de cultură a sindicatelor din București s-au întîlnit pentru a sărbători această zi tineri muncitori și țărani muncitori, studenți romîni și tineri veniți din diferite colțuri ale lumii pentru a studia la noi în țară.

După cuvîntul de deschidere rostit de Vladimir Litvin, directorul Casei de cultură a sindicatelor din București, au luat cuvîntul studenții străini Ali Raza, Magid Darius, T. Panu, Ianis Simeonidis, care au vorbit despre lupta desfășurată de popoarele lor pentru libertate, independență națională și pace. Despre munca și viața nouă a tineretului chinez a vorbit Su Ven-de.

În numele studenților romîni din Capitală a luat cuvîntul Stan Soare.

(Agerpres)

Creșterea producției și a numărului profilelor de laminate de oțel

Producția industriei siderurgice este capabilă să acopere din ce în ce mai bine necesitățile întreprinderilor din industria prelucrătoare. Astăzi, întreprinderile de prelucrare a metalelor au la dispoziție de 4 ori mai mult oțel decît în anul 1938 — an de vîrf al producției capitaliste.

Din oțel se obține o gamă foarte variată de laminate, de la sîrma foarte subțire pînă la laminate de mari dimensiuni. Printre tipurile de laminate de oțel realizate de industria noastră siderurgică se numără bare de mărimi și aliaje diferite folosite în industria constructoare de mașini și cea a construcțiilor, oțeluri pentru poduri, tablă pentru construcția de cazane și tancuri petrolifere, profile pentru mari construcții metalice, pentru transporturile pe cale ferată și fluviale.

Anul acesta, numărul profilelor de laminate de oțel va crește. Printre noile tipuri se numără șina ferată „49" cu o putere de rezistență mult mai mare decît cele produse pînă acum, prăjini de foraj laminate, profile pentru autocamioanele romînești și altele.

(Agerpres)

O nouă dovadă a unității moral politice a poporului sovietic

MOSCOVA 28 (Agerpres). — TASS transmite: La 27 februarie, în 11 republici din Uniunea Sovietică — R.S.F.S.R., R.S.S. Ucraineană, R.S.S. Bielorusă, R.S.S. Uzbecă, R.S.S. Gruzină, R.S.S. Lituaniană, R.S.S. Moldovenească, R.S.S. Letonă, R.S.S. Tadjică, R.S.S. Turcmenă și R.S.S. Estonă — au avut loc alegerile pentru Sovietele Supreme ale republicilor unionale, Sovietele Supreme ale republicilor autonome și Sovietele locale de deputați ai oamenilor muncii.

Votarea a început pretutindeni la ora 6 dimineața și s-a terminat la ora 24 (ora locală) după care comisiile electorale au trecut la numărătoarea voturilor.

Potrivit datelor primite din capitalele republicilor unionale, alegerile s-au desfășurat pretutindeni în condițiile unui spirit politic activ al alegătorilor. Majoritatea covîrșitoare a alegătorilor au votat încă în prima jumătate a zilei.

Unanimitatea de care au dat dovadă oamenii sovietici în timpul alegerilor a constituit o nouă dovadă a unității moral-politice a poporului sovietic, a coeziunii lui în jurul partidului comunist și guvernului sovietic.

In celelalte cinci republici — R.S.S. Karelo-Fină, R.S.S. Armeană, R.S.S. Azerbaidjană, R.S.S. Kazahă și R.S.S. Kirghiză — alegerile au fost fixate pentru data de 6 martie 1955.

★

MOSCOVA 28 (Agerpres). TASS transmite: Intr-o atmosferă de intensă activitate politică s-au desfășurat la 27 februarie la Moscova alegerile pentru Sovietul Suprem al R.S.F.S.R. și pentru sovietele locale de deputați ai oamenilor muncii. Pînă la ora 16 (ora Moscovei) la cele 1.795 secții de votare ale orașului se prezentaseră la urnele de vot, potrivit datelor preliminare, peste 99 la sută din alegători. Locuitorii Moscovei au ales la 27 februarie peste 7.000 de deputați.

Un mare entuziasm a domnit în circumscripțiile electorale în care candidează pentru Sovietul Suprem al Federației Ruse conducătorii Partidului Comunist și Guvernului Sovietic, N. A. Bulganin, G. M. Malenkov, V. M. Molotov, N. S. Hrușciov. Incă în prima jumătate a zilei aci au votat majoritatea absolută a alegătorilor. Pînă la orele 14 votaseră toți alegătorii circumscripției electorale „Dzerjinski" din capitală, unde candidează președintele Consiliului de Miniștri N. A. Bulganin. O atmosferă de intensă activitate politică a caracterizat de asemenea circumscripția electorală „Kalinin". Aci a candidat pentru Sovietul Suprem al Federației Ruse, N. S. Hrușciov.

Deschiderea Tîrgului internațional de primăvară de la Leipzig

LEIPZIG 27 (Agerpres). — TASS transmite: La 26 februarie, în sala teatrului din Leipzig a avut loc într-o atmosferă festivă deschiderea oficială a Tîrgului internațional de primăvară din 1955.

La solemnitatea deschiderii Tîrgului au participat J. Dieckmann, președintele Camerei Populare a Republicii Democrate Germane, O. Grotewohl, primul ministru al R. D. Germane, W. Ulbricht, O. Nuschke, K. Schirdewan și H. Rau, vicepreședinți ai Consiliului de Miniștri al R. D. Germane.

In calitate de oaspeți de onoare, au fost de față A. I. Mikoian, vicepreședinte al Consiliului de Miniștri al U.R.S.S., șeful delegației guvernamentale sovietice la Tîrgul de la Leipzig, membrii delegației — S. A. Borisov, locțiitor al ministrului Comerțului Exterior al U.R.S.S. și N. E. Cesnokov, ministru al Industriei Locale al R.S.F.S.R., precum și G. M. Pușkin, ambasadorul U.R.S.S. în Republica Democrată Germană, delegațiile Republicii Populare Chineze, Republicii Populare Polone, Republicii Cehoslovace, Republicii Populare Romîne, Republicii Populare Ungare, Republicii Populare Bulgaria, precum și o serie de alte delegații sosite la Tîrgul de la Leipzig, membri ai corpului diplomatic, ziariști străini.

Asistența a fost salutată de E. Ulich, primarul general al orașului Leipzig.

In numele guvernului Republicii Democrate Germane a luat cuvîntul Heinrich Rau, vicepreședinte al Consiliului de Miniștri al R.D. Germane și ministru al Construcțiilor de Mașini. El a vorbit despre Tîrgul de primăvară deschis la Leipzig și a subliniat că acest Tîrg va contribui la întărirea și lărgirea continuă a relațiilor comerciale și economice dintre țările din Apus și Răsărit.

★

LEIPZIG 28 (Agerpres). — A.D.N. transmite: La 27 februarie a avut loc deschiderea expoziției tehnice la Tîrgul internațional de primăvară de la Leipzig din 1955.

Cei prezenți la ceremonia deschiderii au vizitat pavilioanele Uniunii Sovietice, Republicii Democrate Germane, pavilionul german al electrotehnicii (pavilion comun al R. D. Germane și Germaniei occidentale), pavilioanele R. P. Polone, R. Cehoslovace, R. P. Ungare, R. P. Bulgaria, R. P. Chineze, și pavilionul Indiei.

★

LEIPZIG 28 (Agerpres). — A.D.N. transmite: La 27 februarie, secretarul de stat K. Gregor, ministru ad-interim al Comerțului Exterior și Intergerman al R. D. Germane a oferit o recepție cu prilejul deschiderii Tîrgului internațional de primăvară de la Leipzig din 1955.

La recepție au participat Johannes Dieckmann, președintele Camerei Populare a R. D. Germane, Otto Grotewohl, președintele Consiliului de Miniștri al R. D. Germane, Walter Ulbricht, Otto Nuschke și Heinrich Rau, vicepreședinți ai Consiliului de Miniștri, membrii Biroului Politic al C.C. al P.S.U.G. și ai guvernului R. D. Germane, conducătorul delegației guvernamentale sovietice la Tîrgul de la Leipzig, A. I. Mikoian, vicepreședinte al Consiliului de Miniștri al U.R.S.S. și membrii delegației, precum și G.M. Pușkin, ambasador al U.R.S.S. în R. D. Germană, conducătorii și membrii delegațiilor R. P. Chineze, R. P. Polone, R. Cehoslovace, R. P. Ungare, Indiei, Birmaniei, R.P.R., R. P. Bulgaria, R. P. Albania, R. P. D. Coreene, R. P. Mongole, reprezentanți ai Franței, Finlandei și ai altor țări care participă la acest tîrg, membri ai corpului diplomatic și reprezentanți ai vieții publice din R. D. Germană.

Majoritatea reacționară a reușit să strecoare prin Bundestag acordurile de la Paris

BERLIN 27 (Agerpres). — TASS transmite: La 27 februarie, la ora 1,30 (ora Moscovei), în Bundestag a început votarea nominală a acordurilor de la Paris (după cea de a doua lectură). Fiecare parte a acordurilor a fost votată separat.

Primul a fost pus la vot protocolul „Cu privire la desființarea regimului de ocupație". Din cei 478 deputați care au luat parte la vot, 327 au votat pentru și 151 — contra.

Apoi a fost pusă la vot legea cu privire la staționarea trupelor străine în Germania occidentală. Au votat 477 deputați, dintre care 323 pentru și 150 — contra, iar 4 deputați s-au abținut de la vot.

Bundestagul a votat după aceea chestiunea intrării Germaniei occidentale în Uniunea Europei occidentale și în blocul Atlanticului de nord. Au votat 477 deputați, dintre care 315 pentru și 153 — contra, iar 9 deputați s-au abținut de la vot.

Ultimul a fost pus la vot statutul Saarului. Au votat 477 deputați dintre care 264 pentru și 204 — contra, iar 9 deputați s-au abținut de la vot.

★

BERLIN 28 (Agerpres). — TASS transmite: La 27 februarie, orele 12, ora locală, Bundestagul de la Bonn a început cea de a treia citire a acordurilor de la Paris.

După anunțarea rezultatelor votului de după cea de a doua citire, deputatul Wehner (P.S.D.G.) a propus amînarea celei de a treia citiri a acordurilor de la Paris.

Majoritatea reacționară din Bundestag a acceptat însă propunerea deputatului creștin-democrat Kiesinger, care a cerut Bundestagului să respingă propunerea lui Wehner și să treacă la cea de a treia citire a acordurilor de la Paris la 27 februarie.

Potrivit relatărilor agenției A.D.N., după cea de a doua citire a acordurilor de la Paris, deputații Bundestagului, au adoptat o rezoluție în care se cere organizarea unor noi tratative a celor patru puteri cu privire la unificarea Germaniei, după ratificarea acordurilor de la Paris. Această manevră demagogică a fost necesară lui Adenauer pentru a înșela opinia publică din Germania occidentală și din străinătate. Insuși Adenauer, inițiatorul acestei rezoluții, știe prea bine că în cazul ratificării acordurilor de la Paris, tratativele cu privire la unificarea Germaniei vor fi lipsite de obiect.

Cea de a treia citire a acordurilor de la Paris, care a început la 27 februarie, a constat în cuvîntările rostite de Adenauer și de președinții fracțiunilor tuturor partidelor reprezentate în Bundestag.

Avînd la dispoziția sa majoritatea reacționară din Bundestag, Adenauer și-a exprimat cu anticipație convingerea că cea de a treia citire va avea aceleași rezultate ca și cea de a doua.

Incurajat de rezultatele votului în cea de a doua citire a acestor acorduri, cancelarul de la Bonn a hotărît să transforme cea de a treia citire într-o simplă formalitate, căutînd să obțină un singur lucru: să termine cît mai repede cu „formalitățile". Deși dispunea de o majoritate evidentă în Bundestag, Adenauer era neliniștit și nervos. El era firește îngrijorat de evenimentele care se desfășurau dincolo de zidurile parlamentului, în întreaga Germanie occidentală.

Intr-adevăr, numai cineva care și-a pierdut cu totul simțul realității poate pretinde că populația Germaniei se poate împăca cu agravarea scindării țării, cu militarizarea ei, cu apropierea primejdiei de război — ceea ce aduc tocmai acordurile de la Paris.

Cuvîntarea rostită de Adenauer la 27 februarie, a șasea sau a șaptea din ultimele patru zile a fost foarte scurtă.

Von Brentano, președintele fracțiunii Uniunii creștin-democrate — Uniunea creștin-socială (partidul lui Adenauer) care a luat cuvîntul după cancelar, nu a adus nimic nou față de cele spuse de șeful său.

Intenția lui Adenauer de a termina repede și fără piedici discutarea și aprobarea acordurilor de la Paris, a fost stînjenită de președintele P.S.D.G., Ollenhauer, care a luat pentru prima oară cuvîntul în cursul acestei discuții. Ollenhauer a început prin a arăta că aprobarea acordurilor de la Paris în cea de a doua citire de către adepții lui Adenauer este în contradicție cu voința majorității poporului german.

Ocupîndu-se de campania pentru strîngerea de semnături pe „manifestul german" campanie care înfurie în mod deosebit pe reprezentanții coaliției guvernamentale, Ollenhauer a declarat că poporul german are dreptul să participe la hotărîrea propriei lui soarte. Pe baza datelor obținute în urma referendumului, el a arătat că majoritatea populației din Germania occidentală cere ca tratativele cu privire la unificarea Germaniei să aibă loc înainte de ratificarea acordurilor de la Paris. Ollenhauer a caracterizat atacurile împotriva referendumului popular drept acțiuni incompatibile cu democrația. El a respins afirmațiile lui Adenauer, care pretinde că Uniunea Sovietică va accepta tratative cu privire la restabilirea unității Germaniei și după ratificarea acordurilor de la Paris. Amintind propunerile guvernului sovietic în problema germană, Ollenhauer a subliniat că în această problemă de importanță vitală pentru poporul german trebuie folosite toate șansele pentru unificarea Germaniei și că nu trebuie să se treacă peste ele. El a subliniat că o Germanie scindată reprezintă o mare primejdie pentru cauza păcii în Europa. Dacă Bundestagul va ratifica acordurile de la Paris, unificarea Germaniei va deveni imposibilă pentru mult timp.

După cuvîntările rostite de o serie de deputați din partea altor fracțiuni, Bundestagul a trecut la votarea acordurilor de la Paris în cea de a treia citire.

Cele patru părți ale acordurilor de la Paris au fost votate separat în Bundestag.

In legătură cu convenția cu privire la încetarea regimului de ocupație, din cei 475 de deputați prezenți, 324 au votat pentru, iar 151 contra; în legătură cu acordul cu privire la intrarea Germaniei în Uniunea Europei occidentale și în pactul N.A.T.O. din 473 de deputați au votat 314 pentru și 157 contra, iar doi deputați s-au abținut; în legătură cu convenția cu privire la staționarea trupelor străine, din 474 de deputați, 321 au votat pentru, iar 153 contra; în legătură cu acordul cu privire la Saar, din 474 de deputați, 263 au votat pentru, 202 contra, iar nouă deputați s-au abținut.

Poporul german nu va recunoaște niciodată acordurile de la Paris...

BERLIN 28 (Agerpres). — A.D.N. transmite: Secretariatul conducerii Partidului Comunist din Germania a publicat o declarație pe marginea ratificării acordurilor de la Paris de către Bundestagul de la Bonn, în care se spune printre altele: „Aprobarea de către Bundestag a acordurilor de la Paris este în contradicție cu voința exprimată în mod clar de majoritatea covîrșitoare a poporului german.

Acordurile de la Paris sînt impuse poporului german împotriva voinței sale. Poporul german nu va recunoaște niciodată acordurile de la Paris, care amenință drepturile vitale elementare ale națiunii și sînt îndreptate împotriva reunificării pașnice a Germaniei într-un stat democratic, împotriva securității Germaniei.

Poporul german știe bine din propria lui experiență încotro duce o asemenea politică. Poporul german nu vrea ca Germania occidentală să devină teatrul unui război atomic. Poporul va cere de aceea socoteală fiecărui deputat pentru atitudinea lui în problema acordurilor de la Paris. Nimeni nu va putea spune în viitor că nu a știut încotro duc aceste acorduri. Deputații partidului social-democrat au arătat în cursul dezbaterilor din Bundestag marele pericol pe care îl implică acordurile de la Paris. Aceasta era necesar și just. De ce însă rămîn Uniunea sindicatelor din Germania occidentală și P.S.D.G. la jumătatea drumului? Prin acțiuni unite ratificarea acordurilor de la Paris putea fi împiedicată. Nu hotărîrea Bundestagului este hotărîtoare ci acțiunea unită a muncitorilor și oamenilor muncii. Astăzi este mai necesar decît oricînd ca poporul nostru să-și ia soarta în propriile sale mîini. Acum se impune împiedicarea punerii în aplicare a acestor acorduri. Poporul nostru trebuie să înlăture acordurile de la Paris pentru a deschide calea pentru asigurarea păcii și pentru reunificarea Germaniei. Pentru succesul acestei lupte este necesar ca social-democrații, comuniștii, muncitorii creștin-democrați și fără de partid, ca muncitorii și țăranii, ca germanii din întreaga Germanie fără deosebire de convingeri și apartenență politică să se unească.

In încheiere, declarația P.C.G. cheamă pe toți germanii fără deosebire de partid să împiedice prin rezistența hotărîtă a întregului popor punerea în aplicare a acordurilor de la Paris.

★

BERLIN 28 (Agerpres). — A.D.N. transmite: Erich Ollenhauer, președintele partidului social-democrat din Germania a făcut duminică seara o declarație pe marginea dezbaterilor din Bundestag. El a spus că „hotărîrea Bundestagului de la Bonn nu a decis încă soarta acordurilor de la Paris. Acțiunile desfășurate de P.S.D.G. pentru a impune să se dea precădere luptei pentru reunificarea Germaniei vor fi continuate cu toată amploarea".

★

BERLIN 28 (Agerpres). Dezbaterile din Bundestag asupra ratificării acordurilor de la Paris, au adîncit desbinarea din rîndurile coaliției guvernamentale de la Bonn. Agențiile occidentale de presă anunță că vice cancelarul Republicii Federale, Franz Bluecher, care ocupa și postul de ministru pentru colaborarea economică europeană în guvernul lui Adenauer, și-a prezentat demisia.

Anunțînd demisia lui Bluecher, agenția Reuter subliniază că ea trebuie pusă în legătură cu votul din Bundestag pentru ratificarea acordului cu privire la Saar. După cum se știe, acordul asupra Saarului a fost aprobat de Bundestag cu o majoritate de numai 61 de voturi.

Demisia lui Bluecher aruncă o lumină semnificativă asupra felului în care Adenauer și-a obținut majoritatea în ratificarea acestui protocol care — după cum relatează agenția United Press — a dezbinat parlamentul și chiar cabinetul lui Adenauer de sus pînă jos.

...ceea ce îngrijorează departamentul de stat

NEW YORK 28 (Agerpres). — Departamentul de stat a dat publicității un comunicat în care își exprimă satisfacția în legătură cu ratificarea acordurilor de la Paris de Bundestag subliniind din nou rolul atribuit Germaniei occidentale în planurile militare americane.

Oficialitățile americane nu contenesc cu laudele la adresa cancelarului de la Bonn care potrivit formulării din comunicat, a știut să servească cu atîta rîvnă „interesele națiunilor libere" adică ale Statelor Unite. In această privință se amintește că în numeroasele cuvîntări rostite de Adenauer în timpul dezbaterilor care au durat patru zile el s-a referit de fiecare dată la „ajutorul" dat de guvernul american pentru refacerea armatei vest-germane.

Comentatorii de presă americani, care acordă de asemenea o deosebită atenție rezultatului dezbaterilor din Bundestag, relevă și ei faptul că guvernul S.U.A. este extrem de interesat în reînarmarea Germaniei dar precizează că în spatele declarațiilor oficiale „optimiste", la Washington se manifestă multă îngrijorare. Agenția United Press scrie de pildă că „reprezentanții Departamentului de stat știu că mai sînt multe piedici în calea aplicării acordurilor de la Paris. Acordurile nu au fost încă ratificate în senatele Franței, Italiei și Belgiei. Iar în Olanda și Luxemburg nu au început nici măcar dezbaterile în acest sens".

Departamentul de stat privește cu neliniște creșterea mișcării din Germania occidentală împotriva reînarmării. Chiar în ajunul începerii dezbaterilor din Bundestag autoritățile americane de ocupație din Germania au organizat cu ajutorul Institutului american Gallup un sondaj printre tinerii vest-germani în legătură cu refacerea wehrmachtului și cu acordurile de la Paris. Rezultatele, după cum se exprimă un funcționar american, au fost atît de „catastrofale" încît nu au fost date publicității.

Congresul național pentru apărarea păcii din Ungaria

BUDAPESTA 28 (Agerpres). — M.T.I. transmite: In cadrul celui de al 4-lea Congres național pentru apărarea păcii din Ungaria au avut loc discuții la raportul în legătură cu situația mișcării mondiale pentru pace și cu dezvoltarea mișcării pentru pace în Ungaria de la cel de al 3-lea Congres național, raport care a fost prezentat în prima zi a congresului de către Erzsebet Andics, membră a Consiliului Mondial al Păcii și președintă a Consiliului Păcii din Ungaria.

Congresiștii au adresat un apel poporului ungar, chemîndu-l să desfășoare pe larg campania pentru strîngerea de semnături pe Apelul Biroului Consiliului Mondial al Păcii.

La 27 februarie, cel de al 4-lea Congres național pentru apărarea păcii din Ungaria și-a încheiat lucrările.

—▬○▬—

Întrunirea de la Londra consacrată celei de a 25-a aniversări a ziarului „Daily-Worker"

LONDRA 28 (Agerpres). — La 27 februarie a avut loc la Albert-Hall un mare miting cu prilejul celei de a 25-a aniversări de la apariția primului număr al ziarului „Daily Worker". La miting au luat parte peste 5.000 de persoane. Au luat cuvîntul Hewlett Johnson, decanul de Canterbury, și Harry Pollitt, secretar general al Partidului Comunist din Marea Britanie.

—▬○▬—

Cu privire la normalizarea relațiilor dintre R.P.D. Coreeană și Japonia

TOKIO 28 (Agerpres).— Judecînd după informațiile transmise de posturile de radio japoneze, cercurile oficiale japoneze și îndeosebi purtătorii de cuvînt ai Ministerului Afacerilor Externe acordă o deosebită atenție declarațiilor ministrului Afacerilor Externe al R. P. D. Coreene, care cuprind propunerea de a se normaliza relațiile dintre R.P.D. Coreeană și Japonia.

Ministerul Afacerilor Externe al Japoniei nu respinge posibilitatea stabilirii unor relații economice și culturale cu R.P.D. Coreeană.

Referindu-se la propunerea coreeană, primul ministru al Japoniei, Hatoyama, a declarat că el „este pentru stabilirea unor legături economice și culturale cu toate țările". Ministrul Afacerilor Externe al Japoniei, Sighemițu, a declarat la rîndul său că „personal nu are nimic de obiectat împotriva declarației lui Nam Ir" și a făgăduit că „va studia cu toată atenția" propunerea R.P.D. Coreene și „va adopta hotărîrea corespunzătoare" după alegerile pentru parlamentul japonez.

—▬○▬—

Alegerile parlamentare în Japonia

TOKIO 28 (Agerpres). — La 27 februarie au avut loc alegerile pentru camera inferioară a parlamentului japonez.

Potrivit rezultatelor încă neconfirmate oficial, cele 467 de locuri din Camera inferioară se repartizează astfel: „partidul democrat" al primului ministru Hatoyama; — 184 de locuri, partidul „liberal" al fostului premier Ioșida — 112 locuri, partidul socialist de stînga — 90, partidul socialist de dreapta — 69, partidul muncitoresc-țărănesc — 3, partidul comunist — 2. Alte partide și independenți, în total 7 locuri.

In vechea Cameră inferioară partidul „liberal" al lui Ioșida deținea 199 locuri, așa-numitul partid progresist al lui Sighemițu (care a fuzionat apoi cu partidul democrat al lui Hatoyama) — 76 locuri, partidul democrat — 35, partidul socialist de stînga — 72, partidul socialist de dreapta — 66, partidul muncitoresc-țărănesc — 5, partidul comunist 1.

Partidul comunist a întrunit aproximativ 1.000.000 de voturi adică cu 300.000 mai mult decît la alegerile precedente.

—▬○▬—

Vizitele lui Dulles și Eden în țările Asiei de sud-est

RANGUN 27 (Agerpres). — Indată după încheierea conferinței miniștrilor Afacerilor Externe ai țărilor participante la pactul S.E.A.T.O., secretarul de stat al S.U.A., Dulles, și ministrul Afacerilor Externe al Angliei, Eden, au părăsit Bangkokul.

La 26 februarie, Dulles a sosit la Rangun (Birmania). Se afirmă că Dulles a făcut această vizită pentru a „propune Birmaniei să adere la S.E.A.T.O.".

★

RANGOON 28 (Agerpres). — In capitala Birmaniei a fost dat publicității un comunicat comun asupra întrevederilor care au avut loc la 26 februarie între premierul birman U Nu și secretarul departamentului de stat J. F. Dulles. In comunicat — potrivit relatărilor agenției France Presse — se arată că au fost discutate diferite probleme internaționale importante din Asia și zona Pacificului".

★

RANGOON 28 (Agerpres). — La 27 februarie, J. F. Dulles a sosit la Vientiane, capitala Laosului, venind cu avionul din Birmania. Dulles a avut o serie de întrevederi cu primul ministru al Laosului, cu ministrul de război și ministrul de externe.

După cum se subliniază în cercurile bine informate, vizita lui Dulles are ca scop pregătirea atragerii Laosului contrar prevederilor acordurilor de la Geneva cu privire la Indochina, în planurile agresive americane în Asia de sud-est.

★

LONDRA 27 (Agerpres). — Agenția Reuter anunță că la 26 februarie a sosit la Singapore ministrul Afacerilor Externe al Angliei, Eden, care va participa la conferința convocată de Malcolm Macdonald, comisarul general al Angliei în Asia de sud-est.

—▬○▬—

In cîteva rînduri

● *Suleiman Binol, consul general al Indoneziei în Japonia, a arătat în cursul unei conferințe de presă că la conferința țărilor Asiei și Africii care va avea loc la Bandung vor participa aproximativ 30 de țări. Pînă în prezent 20 de țări au anunțat că vor participa la această conferință. Printre țările care au hotărît în ultimele zile să-și trimită delegați la Conferință se află și Federația Africii Centrale, Etiopia, Liberia, Libia, Sudanul.*

● *Doi spioni americani, Adele Austin Rickett și Malcolm Bersohn, condamnați la trei ani și jumătate închisoare au fost expulzați din China după ce și-au executat pedeapsa.*

Numiri în guvernul U. R. S. S.

MOSCOVA 28 (Agerpres). — TASS transmite:

La propunerea președintelui Consiliului de Miniștri al U.R.S.S., N. A. Bulganin, prezidiul Sovietului Suprem al U.R.S.S. a adoptat următoarele hotărîri:

a) A numit primi locțiitori ai președintelui Consiliului de Miniștri al U.R.S.S., în afară de L. M. Kaganovici și V.M. Molotov, pe A.I. Mikoian, M. G. Pervuhin și M. Z. Saburov.

b) A numit locțiitori ai președintelui Consiliului de Miniștri al U.R.S.S. pe A. P. Zaveniaghin, V. A. Kucerenko, P. O. Lobanov și M. V. Hrunicev.

c) A eliberat pe V. A. Malîșev din funcția de ministru al construcției de mașini mijlocii al U.R.S.S., în legătură cu faptul că V. A. Malîșev a fost însărcinat în cadrul Consiliului de Miniștri al U.R.S.S. cu conducerea grupului de ministere pentru construcția de mașini.

d) A numit ministru al construcției de mașini mijlocii al U.R.S.S. pe A. P. Zaveniaghin, locțiitor al președintelui Consiliului de Miniștri al U.R.S.S.

Eșecul campaniei de calomnii și șantaj împotriva legației R.P.R. din Berna

BERNA 28 (Agerpres). — După cum se știe de la atacul asupra legației R.P.R. la Berna au trecut aproape 2 săptămîni; autoritățile elvețiene nu au întreprins nimic pentru a satisface cererile legitime ale Guvernului Republicii Populare Romîne. Observatorii politici consideră că ele s-au situat pe calea protejării directe a banditilor fasciști.

Totodată unele ziare elvețiene au dezlănțuit o campanie rușinoasă de atacuri deșănțate la adresa legației Republicii Populare Romîne. Intre altele propaganda aceasta dușmănoasă a încercat să-l prezinte pe șoferul legației, Aurel Șeitu, care a căzut victimă banditilor fasciști nici mai mult nici mai puțin decît... „spion comunist".

Această campanie josnică de calomnii și șantaj împotriva legației Republicii Populare Romîne la Berna a fost inspirată de reprezentantul agenției americane „Globe Press", Harry von Grafenread. El a fost acela care a ticluit născocirile provocatoare la adresa legației Republicii Populare Romîne. Incercarea aceasta condamnabilă de a arunca umbră asupra reprezentanților diplomatici romîni de la Berna, s-a soldat cu un eșec lamentabil. Acest lucru l-au recunoscut însăși autoritățile elvețiene. La o conferință de presă specială care a avut loc la 26 februarie la Berna, reprezentanții departamentului elvețian de justiție și poliției elvețiene au făcut o comunicare pentru presă în care arată că menționatele „informații" ale agenției „Glob Press" în legătură cu atacarea legației Republicii Populare Romîne sînt pe de-a-întregul false.

Provocarea pusă la cale de agenții americani în scopul de a înșela opinia publică mondială și de a disculpa pe banditii fasciști s-a întors, după cum era și firesc împotriva inspiratorilor ei. Autoritățile elvețiene cărora le revenea datoria de a lua măsurile cuvenite împotriva unor asemenea provocări grosolane s-au mărginit să-l mustre pe Harry von Grafenread. Purtătorul de cuvînt elvețian a calificat această afacere drept „un scandal de presă de prim ordin".

Presa de peste hotare continuă să înfiereze atacul criminal împotriva legației R. P. R. din Berna

COPENHAGA 27 (Agerpres). — Sub titlul „Atacul de la Berna" ziarul „Ny Tid" scrie că „atacul fascist împotriva legației R.P.R. de la Berna nu constituie o acțiune separată, nu este un act săvîrșit de un grup izolat de elemente dușmănoase poporului, ci se integrează în campania generală de provocări dusă împotriva țărilor de democrație populară. Această campanie condusă de serviciul de spionaj al S.U.A., îmbracă într-o măsură tot mai mare forme disperate direct proporționale cu îngrijorarea resimțită de cercurile reacționare din S.U.A. față de creșterea forței lagărului păcii și democrației".

Același ziar publică un alt articol intitulat „Asaltul fascist împotriva legației romîne de la Berna", în care sînt demascate știrile false, denaturînd realitatea, răspîndite de agențiile de presă nord-americane în legătură cu acest atac.

★

BUENOS AIRES 27 (Agerpres). — Ziarul „Tribuna" comentează într-un articol apărut recent, atacul criminal săvîrșit împotriva legației R.P.R. de la Berna. Ziarul subliniază că „asaltul contra legației R.P.R. nu numai că a dezvăluit adevărata culoare, aceea a sîngelui, a faimosului peisaj trandafiriu al democrației elvețiene..." ci și adevăratul caracter al neutralității elvețiene și și-a arătat adevărata sa față punîndu-se „în serviciul provocărilor, al dușmanilor coexistenței pașnice, al crimei fasciste.

★

SANTIAGO DE CHILE 27 (Agerpres). — Ziarul „El Siglo" publică în prima pagină un articol intitulat „Indignare în Romînia în legătură cu atacul criminal de la Berna".

Presiuni americano-engleze asupra țărilor arabe

BEIRUT 28 (Agerpres). — TASS transmite: După cum se anunță din Damasc, ministrul Orientării naționale al Egiptului, Salah Salem, sosit acolo la 26 februarie, duce tratative cu conducătorii guvernului sirian asupra măsurilor ce trebuie luate în legătură cu primejdia destrămării Ligii țărilor arabe, care s-a ivit în urma încheierii pactului turco-irakian.

Ziarele menționează că în cursul consfătuirii cu primul ministru al Siriei, Salah Salem a prezentat un proiect de creare a „unul bloc militar arab independent" care să contrabalanseze tratatul turco-irakian.

Aceste tratative au loc în condițiile presiunii intensificate ale S.U.A. și Angliei asupra Libanului, Iordaniei și altor țări arabe pentru a izola Egiptul și a zădărnici orice planuri egiptene, care contravin politicii puterilor imperialiste de creare a blocului militar în Orientul Mijlociu.

SPORT

Campionatele mondiale de hochei

BERLIN 28 (Agerpres). — Sîmbătă și duminică au continuat jocurile din cadrul celei de a XXI-a ediții a campionatului mondial de hochei pe gheață.

Două meciuri deosebit de grele a avut de susținut echipa U.R.S.S. Sîmbătă pe patinoarul din orașul Dortmund hocheiștii sovietici au învins echipa Suediei, fostă campioană mondială și europeană cu 2—1 (1-1; 0-0; 1-0). In meciul următor care s-a desfășurat duminică la Krefeld, echipa U.R.S.S. a învins echipa R. Cehoslovace cu 4—0 (1-0; 1-0; 2-0).

Un rezultat bun a obținut echipa R. P. Polone, care în jocul de sîmbătă de la Krefeld a reușit să învingă cu 5—4 (3-3; 1-0; 1-1) echipa Germaniei occidentale. La Düsseldorf, hocheiștii canadieni au învins echipa R. Cehoslovace cu 5—3.

Alte rezultate înregistrate: Suedia—Elveția 10—0 (0-0; 6-0; 4-0); S.U.A.—Germania occidentală 6—3 (3-0; 3-3; 0-0); Canada—R. P. Polonă 8—0 (3-0; 3-0; 2-0); S.U.A.—Finlanda 8—1 (1-1; 4-0; 3-0).

Campionatul de șah al U.R.S.S.

MOSCOVA 28 (Agerpres). TASS transmite: La 26 februarie s-a desfășurat cea de a 10-a rundă a campionatului de șah al U.R.S.S. Intr-o mare vervă de joc s-a arătat cel mai tînăr participant la campionat, maestrul Spasski, care l-a învins după 29 mutări pe marele maestru Averbach, campionul U.R.S.S. pe anul 1954.

Alte rezultate: Botvinik-Simaghin 1-0; Keres—Korcinoi remiză; Scerbakov—Ilivițki 0-1; Antoșin—Taimanov 0-1; Borisenko—Mikenas 1-0; Kotov—Smîslov, Petrosian—Flohr și Kahn—Lisițin remiză. Intr-o poziție complicată s-a întrerupt partida Gheller—Furman.

MOSCOVA 28 (Agerpres). — TASS transmite:

La 27 februarie s-au disputat partidele întrerupte din cadrul campionatului unional de șah. Botvinik a obținut victoria în fața lui Averbach, iar Kahn l-a învins pe Korcinoi. Partida dintre Simaghin și Kotov s-a terminat remiză. Continuarea partidei Gheller—Furman nu s-a disputat, iar partida dintre Botvinik și Simaghin s-a întrerupt pentru a doua oară la mutarea 68-a.

După 10 runde, în fruntea clasamentului se găsesc Smîslov cu 7 puncte, Botvinik cu 6½ puncte și o partidă întreruptă, Spasski — 6½ puncte și Gheller — 6 puncte și o partidă întreruptă.

Jocuri amicale de fotbal

Cu tot timpul friguros și zăpada căzută în ultimele zile, echipele de fotbal și-au continuat pregătirile în vederea deschiderii campionatului de fotbal.

In Capitală a avut loc un singur joc: Progresul București (tineret) — Știința București, nou promovată în campionatul cat. B. Jocul s-a încheiat cu un rezultat de egalitate: 1—1. La Constanța noile promovate în cat. A, echipele Progresul București și Locomotiva P.C.A. s-au întîlnit într-un joc amical. Rezultatul final a fost de 2-2 (0-0). Au marcat Ozon (2) și respectiv Cristof și Paraschiv (în propria poartă).

Intîlnirea dintre echipele timișorene Locomotiva și Știința s-a terminat cu victoria ceferiștilor cu scorul de 4—3 (3-0). Punctele au fost marcate de Covaci (2), Klein și Szekei. Pentru studenți au marcat Dinulescu Boroș și Brînzei. (Agerpres).

SPECTACOLE

TEATRE · **Teatrul de Operă și Balet al R.P.R.**, 19.30 Rigoletto, **Național „I. L. Caragiale"** (sala Studio) 19.30· Liceenii; **Național „I. L. Caragiale"** (sala Comedia) 19.30· Doamna nevăzută; **Armatei** (sala Magheru) 19.30· Avarul; **Armatei** (sala din Cal. 13 Septembrie) 19.30: Vlaicu Vodă; **Municipal**, 19.30 · Cum vă place; **Muncitoresc C.F.R.** (Giulești) 19.30· Chirița în provincie și Piatra din casă; **Tineretului**, 19· David Copperfield; **Studioul actorului de film „C. Nottara"** 19.30· Mincinosul; **Opereta**, 19.30 · Vînt de libertate; **Ansamblul de estradă al R.P.R.** (sala din Cal. Victoriei 174), 20: ...Și Ilie face sport; **Ansamblul de estradă al R.P.R.** (sala din str. Al. Popov nr. 23) 19.30: Magazin de stat; **Ansamblul de estradă al R.P.R.** (sala din Dobrogeanu Gherea nr. 4), 20.15 Concert de muzică ușoară dirijat de H. Mălineanu; **Tăndărică** (sala Monetăriei) 10· Gîscănelul; **Circul de Stat**, 20: Carnavalul circului; **Teatrul de stat Orașul Stalin** (sala din str. Lipscani nr. 53) 20: Cei din urmă.

CINEMATOGRAFE · **Patria, București, Infrățirea între popoare** Aventurile vasului Bogatîr; **Republica, Lumina**, · Mai Ne-am întîlnit undeva; **I.C. Frimu, Donca Simo, Libertății** · Expresul de Nürnberg; **Gelozia bat-o vina**; **Maxim Gorchi, Elena Pavel, 8 Martie, Alex. Sahia** · Din Argentina în Mexico; **Tineretului, M. Eminescu** · Mai tare ca noaptea; **Timpuri Noi** : Crăiasa broscuță; **Ursuleții lacomi**; **Victoria, Miorița** · Desfășurarea, ...Și Ilie face sport; **Gh. Doja, Alex. Popov** · Dama cu camelii; **Vasile Roaită** · Suspine pe stradă; **Unirea** · Suflete zbuciumate; **Cultural** · Circul Slavia; **C. David** · Locotenentul lui Rakoczi; **Flacăra**: Sadko; **T. Vladimirescu** · **Moșilor**: Comedianții; **Aurel Vlaicu** · Banutul; **Munca** De doi bani speranță; **Arta** Jucătorul de rezervă; **Popular** · Alarmă la circ; **Ilie Pintilie**: Scanderbeg; **8 Mai** · Ordinul Anna; **Volga** · Furtună pe Nipru; **N. Bălcescu**: Copiii partizanului; **Gh. Coșbuc** · Nicholas Nickleby; **Rahova** · Hamlet; **Olga Bancic** : Antilopa de aur, Valsul pe gheață, Smeul cel rău.

Timpul probabil

(Buletinul Institutului Meteorologic Central)

In București pentru următoarele trei zile: Vreme rece cu cer noros și cu ninsoare temporară. Vînt tare de la est. Temperatura în ușoară creștere. Polei.

In țară pentru următoarele trei zile · Vreme rece și mai mult închisă. Precipitații temporare sub formă de ninsoare, mai abundente în sud-vestul țării unde local se va transforma în lapoviță. Vînt din sectorul estic cu intensificări temporare. Temperatura staționară la început apoi în creștere. Noaptea va fi cuprinsă între minus 8 grade și minus 15 grade în nord-estul țării și între minus 3 grade și minus 5 grade în rest. Ziua maximele vor oscila în jurul lui zero grade. In vestul și sudul țării polei.

REDACȚIA ȘI ADMINISTRAȚIA Piața Scînteii —Tel. 7.60.10—7.60.20 Abonamentele se primesc la toate oficiile poștale, factorii poștali și difuzorii voluntari din întreprinderi și instituții. Tiparul: Combinatul Poligrafic Casa Scînteii „I. V. Stalin"
C. 10564