Proletari din toate țările, uniți-vă!

Romînia liberă

ORGANUL SFATURILOR POPULARE DIN REPUBLICA POPULARĂ ROMÎNĂ

Anul XIII Nr. 3190
—
4 pagini
20 bani
—
Vineri
7 ianuarie 1955

IN NUMĂRUL DE AZI

— Pe marginea proiectului de Directive cu privire la dezvoltarea agriculturii în următorii 2—3 ani: Căi pentru sporirea producției agricole în regiunile Timișoara, Arad, Oradea și Baia Mare (Articol întocmit de către Institutul Agronomic și colectivul Agronomic al Bazei de cercetări științifice a Academiei R.P.R.-Timișoara) (pag. 2-a)

— SANDU MANEA: Foileton: Supraajutor (pag. 3-a)

— Să îmbunătățim continuu aprovizionarea populației: Convorbire cu tov. Nicolae Mihăilescu, vicepreședinte al comitetului executiv al sfatului popular al regiunii Pitești (pag. 3-a)

— Crește lupta împotriva refacerii wehrmachtului (pag. 4-a)

— Adepții remilitarizării Germaniei occidentale își continuă manevrele (pag. 4-a)

— ILYA EHRENBURG: Calea domnului Mendès-France (pag. 4-a)

Toată grija pentru „lucrurile mărunte"

Grija pentru satisfacerea în cît mai bune condiții a cerințelor oamenilor muncii stă în centrul preocupării partidului și guvernului nostru. Realizările regimului nostru în această privință sînt însemnate. In ultimul timp s-au făcut serioase progrese în domeniul producerii și desfacerii bunurilor de larg consum. Totodată o deosebită atenție a fost acordată — îndeosebi în urma plenarei lărgite a C.C. al P.M.R. din august 1953 — problemei satisfacerii în cît mai bune condiții a tuturor cerințelor oamenilor muncii, de la cele mai însemnate pînă la cele mai mărunte.

Recenta Hotărîre a partidului și guvernului cu privire la desființarea sistemului de aprovizionare pe bază de cartele și rații și trecerea la comerțul desfășurat, creează condițiile în vederea unui nou avînt al producției și desfacerii bunurilor de larg consum. Aplicînd în cele mai bune condiții prevederile Hotărîrii din 26 decembrie 1954 — îmbunătățind în felul acesta aprovizionarea populației — ocupîndu-se de buna activitate a instituțiilor care prestează servicii — sfaturile populare care răspund pe raza teritoriului lor de problemele comerțului și ale aprovizionării populației în general, de gospodăria comunală și de spitale, de industria locală și de școli, etc. au importante sarcini în ceea ce privește satisfacerea cerințelor de zi cu zi ale populației.

Pe linia îndeplinirii acestor sarcini, unele organe locale ale puterii de stat au dovedit spirit gospodăresc, luînd o serie de măsuri însemnate. Dacă în Botoșani numeroase cartiere au fost electrificate, dacă în apropierea uzinelor „Steagul Roșu" din Orașul Stalin s-au înființat magazine bine aprovizionate, acestea se datorează fără îndoială inițiativei și grijii gospodărești a sfaturilor populare respective.

Cu toate realizările obținute mai există însă serioase lipsuri în unele locuri, îndeosebi în ceea ce privește satisfacerea unor cerințe în aparență mărunte dar indispensabile vieții de fiecare zi a cetățenilor.

Unele deficiențe se datorează lipsei de preocupare a unor ministere, organizații economice ori instituții centrale, altele pot fi în mare parte soluționate pe plan local cu mijloace locale. Ministerele, instituțiile și organizațiile centrale au sarcina de a îndruma întreprinderile și instituțiile în subordine în direcția preocupării pentru tot ceea ce condiționează buna deservire a populației și buna ei aprovizionare chiar cu lucrurile cele mai mărunte, dar zilnic necesare. Nu este admisibil de pildă ca poștașul să aducă corespondența cu întîrziere, după cum este intolerabilă lipsa din magazine a unor obiecte mărunte ce pot fi confecționate în unitățile anexe ale întreprinderilor industriei metalurgice. In asemenea cazuri ministerele respective au posibilitatea și datoria de a lua măsuri corespunzătoare.

Comitetele executive ale sfaturilor populare trebuie la rîndul lor să dea toată atenția lărgirii sortimentelor industriei locale, avînd totodată grija pentru asigurarea unui temeinic control asupra felului în care sînt aprovizionate unitățile comerciale și în care funcționează atelierele de deservire a populației.

Nu totdeauna se întîmplă așa. O atitudine de nesezisare a cerințelor maselor o manifestă bunăoară conducerea Uniunii Centrale a Cooperației Meșteșugărești care deși are numeroase ateliere bine înzestrate cu utilaj și dispunînd de personal calificat nu efectuează o operație simplă dar foarte utilă și foarte solicitată de cetățeni cum ar fi de pildă repararea galoșilor și șoșonilor.

In ce privește problemele mărunte de ordin local ce pot fi și trebuie rezolvate de comitetele executive ale sfaturilor populare cu propriile mijloace, există încă multe greutăți datorite fie nepreocupării acestora, fie neînțelegerii depline a sarcinilor ce le revin. Cum altfel decît nepăsare poate fi caracterizată atitudinea președintelui comitetului executiv al orașului Bacău care lasă la voia întîmplării problema transportului în comun, în deosebi în ce privește traseul din centrul orașului către gară.

Există o varietate mare de lucruri mărunte care condiționează asigurarea unei vieți civilizate, confortabile. Spre rezolvarea în bune condițiuni a acestor necesități, este necesar să se îndrepte atenția instituțiilor și organizațiilor centrale ca și a sfaturilor populare. Dînd atenție problemelor în ordinea importanței lor, acordînd prioritate celor mai urgente și mai grele, nu trebuie totuși scăpate din vedere lucrurile așa zis mărunte. Cu atît mai mult cu cît există toate posibilitățile pentru a le realiza cu succes.

Indeplinirea sarcinilor ce revin comitetelor executive ale sfaturilor populare pe această linie este strîns legată de cunoașterea de către acestea a nevoilor populației. Acest lucru se poate înfăptui însă numai pe baza strîngerii legăturilor cu masele de oameni ai muncii, prin antrenarea comisiilor permanente, a activelor de cetățeni, a comisiilor de femei, prin studierea atentă a sezisărilor venite din partea cetățenilor.

Oamenii muncii au datoria să ajute cu critica lor constructivă organele locale ale puterii de stat, sezisînd în scris ori verbal toate lipsurile și deficiențele întîlnite. Crearea unei opinii publice care să nu tolereze atitudini de nepăsare față de satisfacerea necesităților populației, va contribui de asemenea la aducerea la realitate a celor ce nu înțeleg că au datoria de a lupta pentru interesele cetățenilor.

A înlesni cetățenilor să-și organizeze o viață cît mai plăcută, prin asigurarea luminii electrice și apei, prin buna conducere și îndrumare a comerțului, a transportului în comun, a atelierelor de deservire a populației, prin punerea la dispoziție cu ajutorul industriei locale a diferite bunuri și piese de schimb mărunte, prin îngrijirea băilor, a hotelurilor, restaurantelor, etc., iată o importantă sarcină de care comitetele executive ale sfaturilor populare au obligația să se achite cu cinste.

O deosebită atenție trebuie acordată felului în care își fac datoria lucrătorii din comerț. In această direcție este necesar să fie mobilizați inspectorii comerciali de stat, deputații, echipele de control obștesc. Modul în care sînt serviți cetățenii la cea mai măruntă cumpărătură, este o problemă însemnată căreia Hotărîrea din 26 decembrie 1954 a partidului și guvernului îi acordă o atenție deosebită, chemînd pe lucrătorii din comerț să îmbunătățească necontenit nivelul deservirii consumatorilor.

Arătînd intransigență față de lipsuri și delăsări ivite în domeniul lucrărilor așa zis mărunte, nelăsînd la voia întîmplării rezolvarea nici unei probleme „de amănunt", organele locale ale puterii de stat vor contribui și pe această cale la ridicarea nivelului de trai al oamenilor muncii.

Din activitatea sfaturilor populare

* * *

Dezvoltarea rețelei comerciale

BACĂU (de la corespondentul nostru). — Prin grija comitetelor executive ale sfaturilor populare raionale, organizația comercială locală produse industriale din Piatra Neamț care deservește raioanele Buhuși, Tg. Neamț, Ceahlău și Piatra Neamț, a pus la dispoziția populației în anul 1954, cantități sporite de mărfuri de larg consum față de 1953.

Celor 115 unități de desfacere existente în anul 1953 în raza de activitate a acestei organizații li s-au adăugat în 1954 alte 22 unități comerciale noi, unele din acestea luînd ființă în urma apariției Hotărîrii partidului și guvernului cu privire la desființarea sistemului de aprovizionare pe bază de cartele și rații.

Realizări frumoase a obținut și organizația comercială locală pentru desfacerea produselor industriale Bacău a cărei rază de activitate cuprinde raioanele Bacău, Moinești și Tg. Ocna. Prin unitățile acestei organizații au fost făcute mari cantități de produse cu zeci de sortimente noi. In același timp rețeaua comercială a acestei organizații a crescut cu 40 de noi unități.

Organele locale ale puterii de stat prin organizațiile comerciale locale au luat măsuri pentru ca și în acest an aprovizionarea magazinelor cu mărfuri necesare consumului larg să fie asigurată din plin. In cursul anului 1955 se vor deschide noi unități de desfacere în cartierele și centrele muncitorești.

Satele devin tot mai frumoase

ARAD (de la corespondentul nostru). — De la Comănești șoseaua se desparte în două. Drumul care apucă la dreapta te poartă cale de o jumătate de oră pînă în sat la Hășmaș. Aci la poalele muntelui și-au durat gospodărie hășmășenii, oameni îndemînateci și hotărîți.

Anul trecut, la adunarea populară, le-a vorbit secretarul comitetului executiv despre autoimpunere și i-a îndemnat să hotărască ce e de făcut.

Ambrozie Dudaș a fost primul care a luat cuvîntul.

— Eu zic să facem cămin cultural. E mai mare rușinea ca un sat ca al nostru să fie fără cămin cultural.

Ceilalți au fost de acord și munca a început. Au achitat mai întîi sumele stabilite prin autoimpunere, iar apoi prin muncă voluntară au adus piatra din munte. Anul acesta, prin luna mai, s-a pus prima piatră la temelia căminului cultural.

Intr-o seară de noiembrie în sat la Hășmaș a sunat voios o vioară. Hășmășenii au învîrtit prima horă în căminul cultural cel nou.

La fel ca în satul Hășmaș, comuna Agrișu Mic, în multe sate din raionul Ineu s-au ridicat construcții de folos obștesc prin autoimpunere și muncă voluntară. In comuna Tîrnova s-a construit un cămin cultural la care au muncit printre alții și deputații Gheorghe Rațiu și Niculae Pîrvu. La Craiova s-a început construcția a două săli de clasă, la Chereluș s-a tras curent electric la căminul cultural. In cuprinsul raionului Ineu s-au terminat în anul 1954 patru cămine culturale, 12 poduri, și podețe, s-au reparat 12 școli, 5 săli de clasă și peste 100 de poduri.

Cu sprijinul comisiei de femei

Intr-una din zilele acestei ierni un grup de 60 de femei s-au adunat într-o clădire de pe strada 23 August din orașul Cluj. Erau gospodine tinere și bătrîne care absolviseră cursul de croitorie organizat de comisia de femei de pe lîngă sfatul popular orășenesc. Ele au prezentat micromodele de rochii precum și caiete de studiu întocmite cu meticulozitate.

In toamna anului 1954 Comisia de femei de pe lîngă sfatul popular orășenesc a organizat cinci astfel de cursuri. Preocuparea comisiei de femei de a antrena pe gospodine ca și pe femeile muncitoare din oraș în diferite activități utile este însă mult mai largă. Comisia de femei a organizat astfel cursuri serale politice, cercuri de citit, comitete de sprijin pe lîngă instituțiile de copii și spitale, etc.

Aceste forme de antrenare a femeilor adună în jurul comisiilor de femei un activ numeros care s-a dovedit un prețios ajutor în munca de fiecare zi a comitetului executiv orășenesc.

Expoziția din Beclean

Un țăran muncitor din comuna Chiuza, raionul Beclean a trimis ziarului nostru o scrisoare puțin obișnuită. El își mărturisea în versuri mîndria că satul lor are azi școală nouă. Școala din Chiuza a fost construită de săteni într-un termen foarte scurt, cu ajutorul sumelor strînse prin autoimpunere.

Firește că n-a lipsit la aceasta și sprijinul și îndrumarea comitetului executiv raional care folosind acțiunea autoimpunerii stimulează inițiativa și interesul țăranilor muncitori în activitatea de înfrumusețare a satelor. Nu de mult comitetul executiv al sfatului popular raional Beclean a organizat la sediul sfatului popular o expoziție interesantă și originală unde sînt expuse machete ale tuturor construcțiilor executate prin autoimpunere în satele raionului.

Sînt reprezentate în mic școala din comuna Bozieș, căminul cultural din Șieu Odorhei și alte multe construcții obștești realizate prin autoimpunere. Ele simbolizează munca entuziastă a mii de țărani muncitori care au asigurat cu posibilități locale cantități însemnate de cărămizi, material lemnos, etc. In cursul anului trecut s-au ridicat în întreg raionul 56 lucrări prin autoimpunere.

Acțiuni gospodărești

PITEȘTI (de la corespondentul nostru). — Comisia de femei de pe lîngă sfatul popular al orașului Pitești, desfășoară o rodnică activitate, antrenînd un mare număr de femei — muncitoare, gospodine, salariate — în diferite acțiuni gospodărești.

O contribuție de seamă au adus-o comisia și delegatele de femei, în acțiunea de sprijinire a spitalului de copii și grădiniței de copii, precum și a camerei mamei și copilului care funcționează în localul gării. Femeile din oraș au confecționat de asemenea articole de îmbrăcăminte pentru copii. Așa bunăoară, Elisabeta Dinescu, Maria Talaș, Elena Rădulescu, Rada Vînătoru, Maria Posneciuc, Domnica Dinescu și alte femei au confecționat pentru spitalul de pediatrie 506 scutece pentru noii născuți, 50 pieptărașe, 10 șorțuri pentru personalul sanitar. Femeile din cartierul Viilor au lucrat voluntar un număr de 66 șorțulețe pentru grădinița de copii, iar cele din cartierul 7 Noiembrie, au confecționat 25 cearceafuri pentru căminul de zi nr. 1.

In mod deosebit s-au evidențiat printre altele gospodinele Elena Fringhieru, Maria Nedelcu, Vasilica Ispas, Maria Stinciulescu, Tamara Ion, Maria Oancea, etc. care au procurat materialul necesar din care s-au confecționat șorțulețele și cearceafurile.

Paralel cu aceste acțiuni, comisia și delegatele de femei, sprijină și activitatea căminelor culturale. In cartierul Papucești bunăoară, s-a format de curînd o echipă artistică din gospodine și tineret, iar la căminul cultural de pe strada Viilor se țin numeroase conferințe la care participă majoritatea femeilor din acest cartier.

Sosirea în Capitală a Orchestrei Filarmonicii de Stat din Sofia

Joi dimineața a sosit în Capitală Orchestra Filarmonicii de Stat din Sofia, care, la invitația Institutului Romîn pentru Relațiile Culturale cu Străinătatea va da o serie de concerte în București și în alte orașe ale țării.

Filarmonica de Stat din Sofia este condusă de cunoscutul dirijor bulgar Sașa Popov, artist al poporului din R. P. Bulgaria, laureat al Premiului Dimitrov. Au sosit de asemenea soliștii Vasil Cernaev, violonist și Liuba Enceva, pianistă, laureați ai Premiului Dimitrov.

In Gara Băneasa, artiștii bulgari au fost salutați la sosire de artistul poporului George Georgescu, laureat al Premiului de Stat, directorul Filarmonicii de Stat din București, dirijorul C. Silvestri, maestru emerit al artei, directorul Teatrului de Operă și Balet al R.P.R., Sabin Drăgoi, maestru emerit al artei, vicepreședinte al Uniunii Compozitorilor din R.P.R., Oliver Sabău, vicepreședinte al Institutului Romîn pentru Relațiile Culturale cu Străinătatea, de numeroși membri ai Orchestrei Simfonice a Filarmonicii de Stat din București, colectiv artistic emerit din R.P.R., și ai altor formații orchestrale simfonice din Capitală.

A fost de față M. Krumov, prim secretar al Ambasadei R. P. Bulgaria.

In numele Ministerului Culturii, al Filarmonicii de Stat din București și în numele Institutului Romîn pentru Relațiile Culturale cu Străinătatea, oaspeții au fost salutați de dirijorul George Georgescu.

A răspuns conducătorul Filarmonicii de Stat din Sofia, Sașa Popov. (Agerpres)

Angajamentul minerilor

PETROȘANI (de la corespondentul nostru). — In întreaga Vale a Jiului, Hotărîrea partidului și guvernului cu privire la desființarea sistemului de aprovizionare pe bază de cartele și rații a fost primită cu mare satisfacție. Minerii și soțiile lor discută cu însuflețire despre desființarea cartelelor și reducerile de prețuri, despre compensațiile bănești, precum și despre belșugul de mărfuri din magazine, fapte care oglindesc grija pe care partidul și guvernul o poartă celor ce muncesc.

In aceste zile magazinele din Valea Jiului au cunoscut o mare afluență de cumpărători. Magazinele alimentare din orașul Petroșani, de pildă, au vîndut într-o singură zi de trei ori mai multe mărfuri decît media zilnică a ultimelor două luni.

Magazinele Văii Jiului sînt aprovizionate cu cele mai felurite mărfuri. In ultimele zile au continuat să sosească la Petroșani importante cantități de mărfuri.

Manifestîndu-și recunoștința pentru grija ce li se poartă, minerii Văii Jiului s-au angajat să contribuie cu toate forțele la dezvoltarea economiei naționale.

ÎNTR-O MARE UZINĂ ELECTROTEHNICĂ

In bătrîna cetate a Craiovei a luat naștere și s-a dezvoltat o puternică uzină electrotehnică. Mîndrie a regiunii și a întregii țări, uzina „Electroputere" dă patriei produse care nicodată n-au fost fabricate în trecut la noi în țară. Pe diferite șantiere, în adîncurile minelor de cărbuni, circulă locomotive electrice pe care scrie „Fabricat în R.P.R., uzinele Electroputere-Craiova". Aceeași inscripție poartă și uriașele motoare electrice, transformatoarele și alte aparataje electrotehnice care părăsesc uzina craioveană îndreptîndu-se spre diferite colțuri ale țării. Uzina „Electroputere" a devenit una dintre marile noastre fabrici de mașini și utilaj electrotehnic, un centru tehnico-științific important, o pepinieră de noi cadre de specialiști, ingineri și tehnicieni electrotehnici.

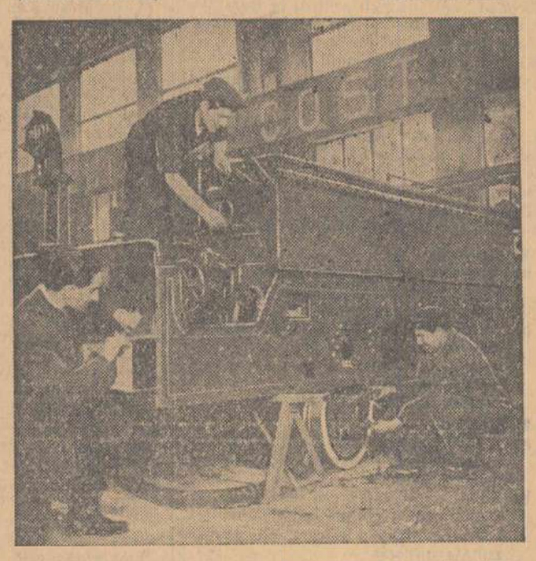

Sectorul electrovehicule al marii uzine craiovene. Una după alta moderne locomotive electrice de mine sînt montate cu mare atenție. Sînt locomotive puternice de cîte 8 tone, mașini menite să ușureze lupta pentru mai mult cărbune a bravilor noștri mineri.

Nu de mult la uzina „Electroputere" a început producția în serie a unui nou tip de tramvai. Aceste tramvaie electrice de mare capacitate și putere sînt destinate măririi parcului de vehicule pentru îmbunătățirea transportului în comun.

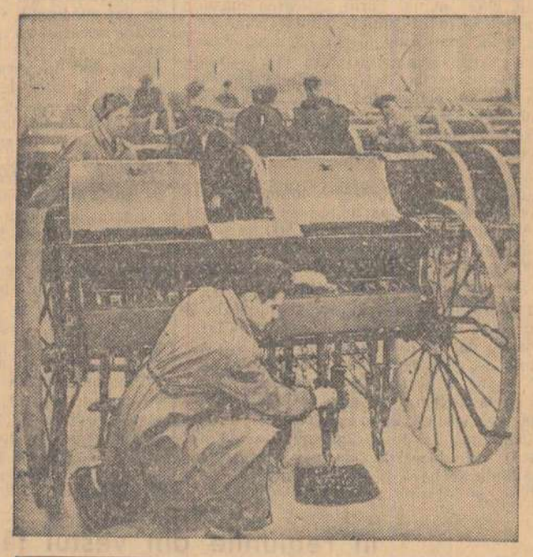

Muncitorii, inginerii și tehnicienii de la „Electroputere" sprijină sub mai multe aspecte dezvoltarea agriculturii noastre. In afară de aparatajele electrice destinate electrificării satelor, colectivul acestei uzine a început din anul trecut să producă și semănători de cereale cu tracțiune animală.

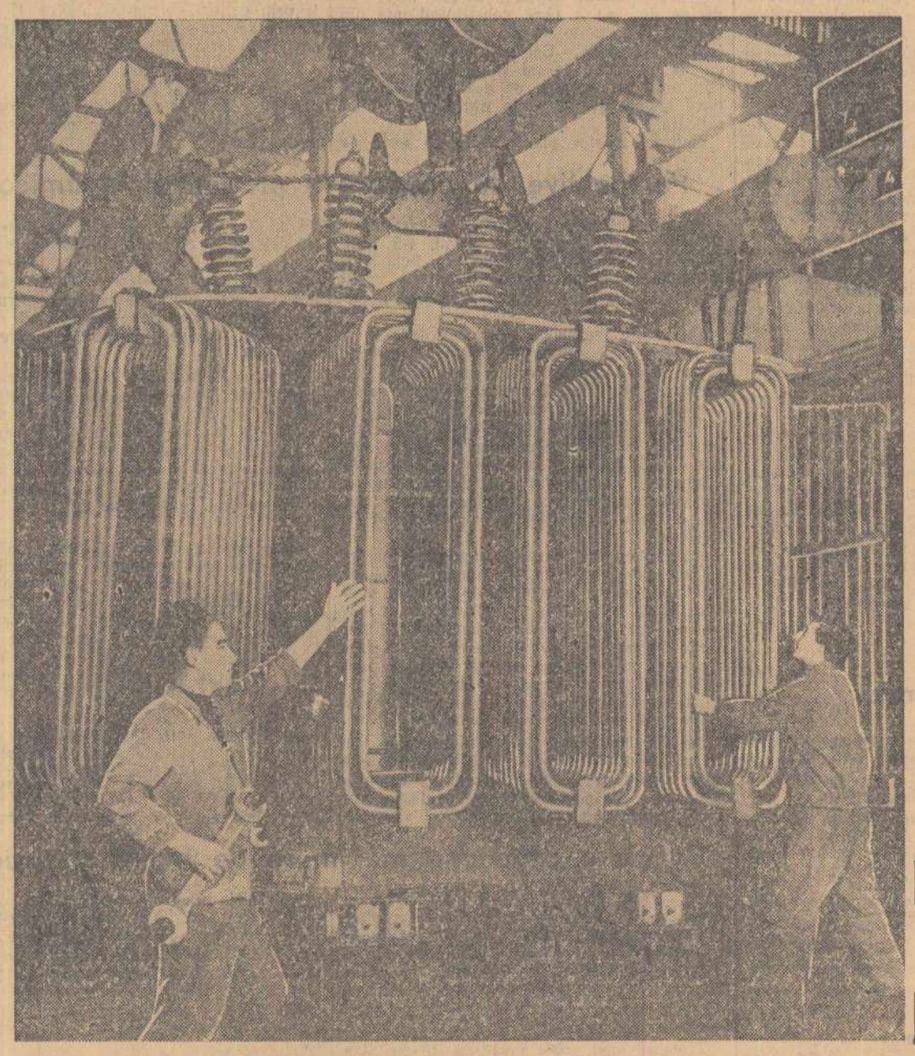

In secția transformatoare este gata un nou transformator de 5600 KWA. Macaraua puternică poartă acum încet uriașul transformator spre control la standul de probă. In fiecare zi părăsesc halele uzinei noi și noi mașini și utilaje electrotehnice, pentru realizarea mărețului plan de electrificare a țării.

Foto: MIHAI POPESCU

Pe marginea proiectului de Directive cu privire la dezvoltarea agriculturii în următorii 2—3 ani

Căi pentru sporirea producţiei agricole în regiunile Timişoara, Arad, Oradea şi Baia Mare

Sporirea continuă a producţiei agricole este una din sarcinile fundamentale ce stau în faţa întregului popor muncitor. În îndeplinirea acestei sarcini, oamenii de ştiinţă au misiunea de a descoperi şi a pune la îndemîna proceselor de producţie agricolă căile şi metodele prin care să se ajungă în cel mai scurt timp la producţii încă nebănuite în trecut. O astfel de orientare a proceselor de producţie agricolă pe căile cele mai juste apare ca o necesitate urgentă pentru agricultura din vestul ţării.

În trecut, agricultura din vestul ţării şi cu deosebire cea din Banat ajunsese la un grad de dezvoltare destul de însemnat faţă de restul ţării, însă nu era orientată pe linia asigurării cerinţelor populaţiei locale, ci urma calea dictată de dorinţa de cîştig a exploatatorilor care produceau mai ales animale pentru piaţa străină.

După eliberarea patriei noastre de către Armata Sovietică şi trecerea puterii în mîinile clasei muncitoare, agricultura a avut de luptat cu urmările lăsate de război — inventarul agricol în mare parte distrus, iar stocul de animale de muncă şi de producţie extrem de scăzut. De asemenea suprafeţe întinse de teren agricol şi de vii ale absenteiştilor au rămas nelucrate în primul an.

Reforma agrară şi măsurile luate pentru consolidarea ei au constituit primul pas de redresare a producţiei agricole din vestul ţării.

Rezoluţia plenarei C.C. al P.M.R. din 3—5 martie 1949, care a deschis calea construirii socialismului la sate prin înfiinţarea, pe baza liberului consimţămînt, a gospodăriilor agricole colective şi a întovărăşirilor, a constituit al doilea pas însemnat în ridicarea agriculturii de aici. Astăzi numai în regiunea Timişoara se găsesc aproape 150 gospodării agricole colective, cuprinzînd o mare suprafaţă de teren cu un număr însemnat de familii.

Cu toate că gospodăriile colective au realizat producţii sporite de la an la an, cu toate că — datorită sprijinului acordat de stat — şi ţăranii muncitori cu gospodării individuale aplică din ce în ce mai mult reguli agrotehnice pe ogoarele lor, agricultura din vestul ţării este încă mult rămasă în urma posibilităţilor de dezvoltare ce îi stau la îndemînă.

Proiectul de Directive cu privire la dezvoltarea agriculturii în următorii 2—3 ani care scoate în evidenţă perspectivele ce se deschid agriculturii prin folosirea tuturor măsurilor şi metodelor tehnice avansate, este un îndreptar de preţ şi pentru agricultura din vestul ţării, pe calea transformării ei într-o agricultură înfloritoare.

Posibilităţi de sporire a producţiei agricole printr-o justă şi raţională folosire a elementelor cadrului natural

Regiunile Timişoara, Arad, Oradea şi Baia Mare, prin caracteristicile ansamblului, condiţiilor de climă şi sol constituie o zonă distinctă în cuprinsul ţării. Condiţiunile naturale ca şi cele social-economice de aici sînt dintre cele mai favorabile pentru sporirea continuă şi neîntreruptă a producţiei agricole. Recoltele mari obţinute în unităţile socialiste, ca şi de către mulţi ţărani muncitori cu gospodării individuale, constituie dovada cea mai bună a unor posibilităţi de ridicare a producţiei, care nu sînt însă folosite decît sporadic şi neraţional. De pildă, n-au fost folosite condiţiunile climaterice cu nuanţă mediteraniană proprii cultivării pe scară mai largă a unor plante noi ca: smochinul, castanul, migdalul, citrinele, etc. în jurul comunelor Moldova Nouă şi Moldova Veche, Pojejena, Belobreşca din regiunea Timişoara, Baratca, Pauliş, Siria, regiunea Arad şi în bazinul mijlociu al Someşului cu centrul la Baia Mare. Cultura orezului şi bumbacului care găsesc aici condiţiuni foarte bune de dezvoltare, ocupă încă suprafeţe destul de reduse.

Sînt extrem de puţine locuri în ţara noastră în care se întîlnesc un ansamblu de condiţiuni naturale asemănătoare cu cele de la Cenad, regiunea Arad, proprii creării şi transformării plantelor de toamnă în plante de primăvară şi invers.

Dacă luăm în considerare patrimoniul pedologic al celor patru regiuni ce alcătuiesc zona de vest, constatăm următoarea situaţie:

1. **Aluviuni.**
   a) Aluviuni recente: cca. 43.000 ha, indicate pentru culturi legumicole de rădăcinoase, în uscat.
   b) Aluviuni solificate: cca. 235.000 ha, indicate pentru culturi legumicole irigate. Porumbul dă rezultate bune în anii normali; cerealele şi plantele industriale dau rezultate mijlocii.
2. **Sărături**
   a) Sărături propriu zise: cca. 70.000 ha, indicate pentru păşuni, fîneţe, orez şi bumbac irigat
   b) Soluri sărăturate: cca. 95.000 ha, indicate pentru culturi irigate de orez. Păşunile, fîneţele şi cerealele dau rezultate mijlocii.
3. **Lăcovişti şi soluri lăcoviştite:** cca. 720.000 ha, indicate pentru grîu (de aceea se mai numesc şi „grînarii") Celelalte cereale dau recolte mijlocii.
4. **Cernoziomuri:** cca. 650.000 ha, foarte indicate pentru plantele industriale. Sînt bune pentru cultura cerealelor şi legumelor.
5. **Soluri brune brun-roşcate de pădure şi podzoluri:** cca. 480.000 ha, indicate pentru cultura cerealelor şi plantelor furajere.
6. **Soluri erodate, nisipuri coluviuni, rendzine, branciocuri:** cca. 117.000 ha, indicate, după caz, pentru diferite culturi, care însă în general dau producţii mijlocii sau mici.

Sărăturile ocupă în cele patru regiuni cca. 165.000 ha, care sînt considerate ca terenuri neproductive. Dacă la acestea mai adăugăm încă cel puţin 70—80.000 ha de teren neproductiv reprezentat prin nisipuri ca acelea de la Săculeni, regiunea Oradea, raionul Carei etc., soluri erodate cum sînt în podişul Lipovei — Timişoara, ne dăm seama de pierderea mare pe care o suferă agricultura de aici.

Un alt factor nefolosit încă din plin pentru sporirea producţiei agricole este şi apa de suprafaţă şi adîncime, care ar putea să alimenteze întinse suprafeţe de culturi irigate. Numai în regiunea Timişoara, după un calcul sumar al debitelor disponibile în rîurile ce o străbat, suprafaţa ce s-ar putea irriga poate fi apreciată la cca. 10.000 ha de culturi pretenţioase pentru apă, cum este orezul, sau cca 100.000 ha din alte plante mai puţin pretenţioase. Posibilităţile de extindere a culturilor irigate sînt cu mult mai mari dacă ne gîndim şi la folosirea albiei Timişului mort, Bega veche, Sabuleasa, etc. Nu trebuie pierdute din vedere marile posibilităţi de folosire a apelor freatice superficiale din cîmpia joasă a Timişului şi a rîului Bega. Din aceste posibilităţi n-au fost folosite decît 1/3, deoarece s-au realizat numai cca. 3.000 ha culturi irigate.

Aceeaşi situaţie, poate chiar mai favorabilă sub raportul extinderii culturilor irigate, o prezintă regiunile Arad, Oradea şi Baia Mare. Astfel în bazinul Aranca din regiunea Arad culturile irigate pot să se extindă pe o suprafaţă de 20—25.000 ha. În cîmpia Aradului cuprinsă între Mureş şi Crişul Alb debitele de apă şi condiţiunile de sol creează posibilităţi de extindere a culturilor irigate pe o suprafaţă de cca. 25—30.000 ha.

Din cifrele de mai sus se poate trage concluzia că în vestul ţării există largi posibilităţi pentru extinderea culturilor irigate, posibilităţi ce ar trebui folosite pentru extinderea culturii orezului pe lăcovişti şi sărături şi a culturii legumelor pe aluviuni solificate. Regiunea Arad ar putea şi ar trebui să devină prin excelenţă producătoare de legume, date fiind condiţiile deosebit de favorabile pe care le posedă.

O altă problemă importantă ce se pune agriculturii din regiunile Timişoara, Arad, Oradea şi Baia Mare este aceea a apărării contra inundaţiilor a suprafeţelor joase de teren. Aici apa aduce pagube imense agriculturii, atît prin inundaţiile periodice care au loc la întervale de 7—8 ani, cît mai ales prin acelea care se produc în fiecare an din acumularea apelor de precipitaţii şi topirea zăpezii. Prin aceste inundaţii anuale se sustrag agriculturii întinse suprafeţe de teren, adesea de cea mai bună calitate. Dacă s-ar inventaria toate aceste suprafeţe sustrase agriculturii, sau rău folosite din cauza excesului de umiditate, şi s-ar calcula pagubele suferite de producţie în fiecare an s-ar obţine cifre impresionante.

Situaţii asemănătoare se întîlnesc şi în regiunile Arad, Oradea şi mai ales în Baia Mare, din cauza lipsei sau slabei funcţionări a sistemului de desecare şi drenaj.

Din cauza stagnării apei în terenurile joase, în vestul ţării apreciem că producţia agricolă pierde în fiecare an 20—25.000 vagoane grîu. Dacă la pierderile suferite de agricultură din cauza inundaţiilor se mai adaugă lipsa de recolte de pe sărături, soluri erodate şi nisipuri, — care însumează în regiunile amintite o suprafaţă de cca 250.000 ha — putem să ne dăm şi mai bine seama de importanţa problemelor ce se pun în legătură cu folosirea corespunzătoare a condiţiilor naturale ale agriculturii din vestul ţării.

Posibilităţi de sporire a producţiei de cereale

Grîul, orzul de toamnă şi porumbul ocupă partea cea mai mare din toată suprafaţa cultivată în regiunile din vestul ţării, unde găsesc condiţiuni deosebit de prielnice.

Iernile blînde, cu temperatura medie mai mare de 0° C, cu precipitaţii abundente, ce trec de 600 mm anual cu o repartiţie mai omogenă în cursul anului şi cu un sol cu însuşiri fizice şi biochimice destul de bune, asigură condiţiile necesare obţinerii unor recolte mari la cerealele de toamnă îndeosebi, şi chiar la cerealele de primăvară

În vestul ţării — şi mai ales în regiunile Timişoara şi Arad — condiţiile de sol permit obţinerea unor recolte foarte mari de cereale chiar numai prin aplicarea măsurilor agrotehnice obişnuite. Numai prin aplicarea celor mai bune lucrări de pregătire a solului pentru semănături fără îngrăşăminte s-au obţinut pe lăcoviştea de lîngă Timişoara în trei ani consecutivi (1951, 1952, 1953) următoarele recolte de grîu de toamnă: 2.806, 1.699 şi 3.332 kg. la ha şi recolte de porumb seminţe de 3.896, 2.368, 5.231 kg. la ha

Îngrăşămintele organice şi minerale, care potrivit Directivelor partidului se vor aplica în 1956 pe o suprafaţă de 1.220.000 ha şi îngrăşămintele minerale pe o suprafaţă de 200.000 ha vor spori şi mai mult recoltele pe toate solurile din vestul ţării.

Cu îngrăşămintele organice şi minerale şi cu lucrările cele mai bune date solului lăcoviştele au dat în 1953 o recoltă de 4.015 kg seminţe de grîu de toamnă şi 6.066 kg. porumb boabe la hectar. Pe cernoziomul cioco latiu de la Lovrin-Arad s-au obţinut în 1953, 14.000 kg. ştiuleţi de porumb la ha., (cea mai mare recoltă de porumb obţinută la noi în ţară), prin lucrările cele mai bune, cu îngrăşăminte de bază şi suplimentare cele mai potrivite, şi folosind sămînţa heterosis

Din aceste date se poate deduce că în partea de vest a ţării se pot obţine cu uşurinţă recoltele medii de cereale fixate în Directive pentru anul 1956.

Îngrăşămintele minerale şi cele organice trebuie însă folosite în primul rînd în regiunile cu soluri mai sărace din partea de vest a ţării. Toată regiunea de podzol din apropierea dealurilor şi munţilor şi cu deosebire partea nordică va trebui să primească îngrăşăminte minerale mai ales azotate şi să aplice pe scară mare îngrăşămintele organice, gunoiul de grajd şi îngrăşămîntul verde. De asemenea aceste soluri foarte acide vor trebui să primească în cantităţi mari amendamente de calciu sub formă de piatră de var măcinată şi îngrăşăminte verzi. Socotim necesar ca proiectul de Directive să prevadă aplicarea lor şi pentru ameliorarea sărăturilor. În acest scop pot fi folosite carierele de piatră de var, depozitele de spumă de defecare, ce se găsesc în cantităţi mari ca reziduri la fabricile de zahăr.

Culturile de cereale împreună cu porumbul vor ocupa şi în partea de vest ca şi în celelalte regiuni agricole ale ţării mai mult de 60% din întreaga suprafaţă arabilă

Lucrările solului făcute înainte de semănat, fără nici o întîrziere, succesiunea raţională a plantelor de cultură, prăşitul şi plivitul şi aplicarea terbicidelor vor reduce considerabil gradul de îmburuienare a culturilor din partea de vest a ţării.

Prăşitoarele şi cu deosebire porumbul trebuie să fie bine prăşite, de trei, patru ori într-un an ca să dea recolte mari. Semănatul porumbului în cuiburi aşezate în pătrat va trebui realizat la toate gospodăriile de stat, colective şi întovărăşiri agricole, potrivit prevederilor proiectului de Directive. Această metodă de semănat va permite mecanizarea lucrărilor de îngrijire a porumbului şi executarea la timp a acestora.

Largi perspective de dezvoltare a cultivării plantelor tehnice

Dintre plantele tehnice industriale, care găsesc condiţii bune de creştere în partea de vest a ţării sînt: sfecla de zahăr, floarea-soarelui, rapiţa de toamnă, ricinul, cicoarea, tutunul, soia şi alunele de pămînt. O importanţă deosebită prezintă şi cultura plantelor medicinale, îndeosebi cultura mentei, coreandrului, digitaliei, ş.a.

Pentru sporirea producţiei acestor plante proiectul de Directive prevede o serie de măsuri agrotehnice care îşi găsesc aplicarea şi în partea de vest a ţării

Aici cadrul natural şi economic, zonele naturale de stepă şi silvostepă impun însă şi o serie de măsuri speciale:

La sfecla de zahăr de pildă se impune: folosirea în cultură a celui mai bun soi (Lovrin 532), aplicarea la timp a lucrărilor agrotehnice, folosirea îngrăşămintelor de bază şi suplimentare, stimularea seminţei înainte de semănare prin umectare şi tratare cu permanganat de potasiu, semănatul în prima urgenţă din epoca I, etc.

Se impune de asemenea zonarea culturilor de sfeclă de zahăr care se recomandă a se extinde în zona de silvo-stepă a cernoziomurilor şi lăcoviştilor cernoziomice.

La floarea-soarelui, pentru sporirea producţiei este necesar să se folosească sămînţă elită din soiul Jdanov 8281, să se generalizeze semănatul în cuiburi aşezate în pătrat şi polenizarea suplimentară artificială.

Ricinul, cultură relativ nouă în ţara noastră, găseşte condiţii bune de dezvoltare în raioanele: Timişoara, Sînnicolau Mare, Arad, Criş, Oradea, Carei, Baia Mare şi partea de nord-vest a raioanelor Deta şi Salonta.

În vederea sporirii producţiei de ricin mare atenţie trebuie dată atît agrotehnicii cît şi creării de soiuri cu coacere cît mai uniformă, cu grad de ramificare cît mai mic, rezistent la scuturare şi la acţiunea brumelor tîmpurii.

Condiţiile naturale din partea de vest a ţării permit şi extinderea culturii unor plante medicinale ca: menta, coreandrul, valeriana, digitalia, ş.a. Se recomandă extinderea culturilor de mentă mai mult în regiunea Timişoara, în cîmpia de jos a solurilor de lăcovişte cu apa freatică aproape de suprafaţa solului.

Plantele textile ocupă suprafeţe mari în partea de vest a ţării, constituind una din sursele importante de materii prime pentru industria uşoară. Cel mai mult se cultivă cînepa în partea de şes şi în mai mică măsură inul în regiunea de deal cu precipitaţiuni bogate şi umiditate atmosferică mai ridicată.

Cultura acestor plante ridică o serie de probleme şi în special aceea a mecanizării lucrărilor de recoltare, problemă de care depinde într-o bună măsură obţinerea unui produs de calitate

Ridicarea cantitativă şi calitativă a recoltelor de cînepă este dependentă şi de asigurarea seminţelor de bună calitate, deoarece în prezent în cultură este folosit un amestec de forme provenit din hibridarea cînepei Carmagnolla cu soiul Fletsman şi populaţiile locale. Staţiunile ICAR din vestul ţării ar trebui să dea importanţa cuvenită acestei probleme, cunoscînd că soiul Carmagnolla şi liniile selecţionate depăşesc populaţiile locale cu 1.800 kg. tulpini la ha. şi chiar mai mult.

La in recoltele de tulpini la soiul Concurent după cercetările executate în partea de vest au depăşit pe ale celorlalte soiuri cu pînă la 18 la sută. De aici rezultă că gospodăriile de stat trebuie să se ocupe serios de producerea seminţelor, soiurilor selecţionate necesare.

Cartoful. Dacă în partea deluroasă, începînd din raionul Lugoj, Arad şi pînă în Carei, recoltele de cartof sînt mulţumitoare, în sud şi în special în partea de şes a regiunii Timişoara, raioanele Timişoara şi Deta, recoltele sînt complet nesatisfăcătoare şi foarte variabile de la an la an, datorită precipitaţiunilor puţine şi temperaturilor ridicate din timpul verii. În aceste condiţiuni, cartoful degenerează, devenind impropriu pentru însămînţări.

Se impune zonarea cartofilor în regiunile optime de cultură cu soluri aluvionare, cum ar fi raioanele Făget, Timişoara, Aradul Nou, Valea Crişului etc şi pe toate tipurile de sol din nordul acestei zone cu excepţia sărăturilor. Paralel cu zonarea trebuie făcută şi identificarea provenienţelor locale formate în bazinele favorabile pentru cultura cartofului

O problemă importantă este asigurarea materialului săditor; de aceea va fi necesar să se aplice pe o scară largă metoda plantărilor de vară, începînd chiar din partea de şes a regiunii Oradea şi în mod necesar în regiunea Timişoara, unde problema cartofilor constituie o preocupare an de an. Prin metoda plantărilor de vară s-au realizat în anul 1953 recolte care au depăşit pe cele obţinute prin culturi obişnuite cu 68—115 la sută sau în kg. cu pînă la 7.574 kg/ha, la gospodăriile de stat Jimbolia, Iecea, Checea, etc

Prin cultura de vară a cartofilor se obţine un material cu superioare calităţi biologice, ceea ce constituie un lucru deosebit de important pentru cultura cartofilor în partea de vest a ţării.

Perspective de creştere a producţiei legumicole

Sectorul legumicol, în zona de vest a ţării a progresat simţitor în ultimii 4-5 ani.

Cu toate succesele obţinute, sînt încă multe de făcut pentru ridicarea calităţii, mărirea producţiei legumicole şi reducerea preţului de cost.

În cultura legumelor în partea de vest a ţării sînt încă multe deficienţe mai ales în ceea ce priveşte aplicarea unei tehnici superioare, întrebuinţarea unei seminţe selecţionate şi organizarea sectorului legumicol.

Pentru îngrăşarea terenurilor din jurul centrelor populate, s-ar putea folosi cu succes sursele locale şi în primul rînd resturile organice şi cenuşa din gospodăriile oraşelor. Din acestea, anual s-ar putea îngrăşa cca. 80 ha teren de grădină în jurul oraşului Timişoara,

Paralel cu introducerea metodelor tehnice se cere ca să se mărească numărul răsadniţelor şi serelor în centrele industriale unde s-ar putea folosi apa termală ca de ex.: de la băile „1 Mai"-Oradea, Herculane şi Călacea din regiunea Timişoara etc. De asemenea, s-ar putea folosi evacuările calde din industrie, cum ar fi cele de la fabrica de spirt din Timişoara şi de la unele fabrici şi uzine mai ales cele de la Reşiţa.

Se ştie că fabrica de spirt evacuează în canalul Bega în 24 ore cca. 240 000 litri apă cu temperatura de 30—70 grade C. Izvoarele termale din cele trei centre balneare, furnizează zilnic cca. un milion litri apă caldă de 30—60 grade C. Prin utilizarea acestei căldури — ce reprezintă milioane şi milioane de calorii pierdute — la încălzirea de răsadniţe, sere şi terenuri libere, s-ar putea produce mari cantităţi de legume timpurii, tocmai în timpul cînd se simte mai mare nevoie de produse legumicole proaspete.

În zona de sud-vest un accent deosebit va trebui pus pe selecţionarea materialului autohton legumicol, aşa de bogat în varietăţi locale de legume şi cucurbitacee, cum sînt usturoiul şi pătrunjelul de Cenad, ceapa de Vinga, pepenii şi castraveţii de Arad, castraveţii de Otelec şi Pustiniş, pepenii de Hodoni, cartofii timpurii de Belinţ şi Ficătar, etc.

Este necesar ca specialiştii să stabilească pe localităţi sortimentul legumicol autohton valoros, urmînd ca în acele localităţi să fie apoi interzisă introducerea de sortimente străine, care ar periclita prin corcire nedorită, materialul legumicol existent în special va trebui să se atragă atenţia în acest sens instituţiilor contractante pentru culturi de legume: ISAPVS, Fruct-Export şi Cooperaţia.

În vederea sprijinirii muncii de selecţionare şi producere de seminţe superioare ar fi necesară înfiinţarea unei staţiuni experimentale în regiunea Timişoara, bunăoară la gospodăria agricolă de stat din Recaş.

Pentru o producţie mai mare de fructe şi struguri

În partea de vest a ţării pomicultura şi viticultura sînt reprezentate prin suprafeţe întinse, formînd centre, bazine şi podgorii închegate, aşa cum sînt Caransebeş, Mehadia, Făget, Marghita, Apoldul de Sus, Diosig, etc pentru pomi şi Buziaş, Recaş, Teremia Mare, Miniş, Valea lui Mihai, Marghita, etc pentru vii

Trebuie menţionat însă că majoritatea viilor au vîrsta peste 60 de ani. Pe de altă parte, din suprafaţa totală de vii 1/3 reprezintă viile altoite, iar restul sînt vii cu hibrizi producători direcţi. Aceeaşi situaţie o găsim şi la livezile de pomi. Aici, compoziţia speciilor din livezi nu este satisfăcătoare deoarece prunii constituie 75 la sută din totalul pomilor, iar seminţoasele numai 9,7 la sută

Bolile şi insectele ce atacă pomii şi viile reprezintă un pericol foarte mare, la care se adaugă ravagiile provocate de secetă, ger, etc.

Cu toate aceste greutăţi şi lipsuri s-au făcut totuşi progrese demne de amintit. Aşa de exemplu suprafeţele plantaţiilor de portaltoi şi a şcolilor de viţă au crescut de trei ori, producţia de coarde de altoi a crescut de şapte ori, iar suprafaţa pepinierelor pomicole de zece ori. S-au creat instalaţii mari pentru altoirea şi forţarea viţei de vie cum sînt cele de la gospodăriile agricole de stat Descătuşarea şi Teremia Mare. S-au făcut plantaţii însemnate de vii şi pomi la gospodăria de stat Apoldul de Sus, Secuieni, Marghita, Teremia Mare, Tomnatic, Giarmata, Lugoj, Bencecul de Sus şi altele.

Pe baza cercetărilor făcute şi a experienţei viticultorilor şi pomicultorilor fruntaşi, apare ca necesară în vederea dezvoltării rapide a viticulturii şi pomiculturii din partea de vest a ţării aplicarea următoarelor măsuri: completarea golurilor din vii, înfiinţarea de noi plantaţii de vii şi pomi, producerea de material săditor prin înfiinţarea de pepiniere. Este necesară identificarea terenurilor proprii culturii viţei de vie şi pomilor fructiferi care se găsesc în regiunile Oradea şi Arad — cîte 500 ha., iar în regiunea Timişoara cca 200 ha.

Se va ţine seama în noile plantaţii ce se vor face de principiile de organizare a teritoriului: orientarea rîndurilor de-a lungul curbelor de nivel, introducerea mecanizării, respectarea raionării speciilor şi soiurilor, etc. Se va introduce pe scară largă agrotehnica înaintată în vii şi livezi şi se va lupta pe toate căile pentru combaterea dăunătorilor.

Pentru ducerea la îndeplinire a acestor sarcini este necesar să se completeze numărul de tehnicieni, să se doteze S.M.T.-urile cu maşinile şi uneltele adecvate lucrărilor la vii şi pomi, să se înfiinţeze puncte fito-sanitare şi staţiuni de avertizare şi să se completeze inventarul pomicol şi viticol necesar la executarea lucrărilor

Pentru experimentarea a cît mai multor metode înaintate cît şi pentru crearea de soiuri noi, se simte nevoia înfiinţării unui institut pomi-viticol cu filiale în cele mai importante regiuni viticole şi pomicole.

Sporirea numărului de animale şi a productivităţii lor

Analizînd dezvoltarea efectivului de animale în regiunile din partea de vest a ţării, se poate afirma că între 1948 şi 1953, unele specii au înregistrat o creştere simţitoare. De pildă, în regiunea Timişoara efectivul total de porcine din anul 1953 a depăşit cu 86,5 la sută efectivul de porcine din anul 1948. În schimb la alte specii efectivele de animale din 1953 sînt întrucîtva mai mici faţă de cele din 1948.

Succese importante cu privire la dezvoltarea creşterii animalelor la toate speciile s-au înregistrat în gospodăriile agricole colective, unde se remarcă o dinamică puternic crescîndă în perioada 1951—1953, datorită creării fermelor zootehnice. Multe gospodării colective au un număr însemnat de animale proprietate obştească.

Producţia animalelor a crescut şi ea simţitor, în special în gospodăriile agricole colective şi de stat, unde există condiţii bune pentru asigurarea unei baze furajere, pentru o hrănire raţională şi o adăpostire bună, corespunzătoare cerinţelor biologice ale fiecărei specii de animale în parte. La gospodăria colectivă „Viaţa Nouă" din comuna Sîntana — regiunea Arad — s-a obţinut 2776 litri lapte de la fiecare vacă furajată, la gospodăria de stat Săcuieni din regiunea Oradea s-a realizat 5,25 kg. lînă pe cap de oaie din rasa merinos, etc.

Trebuie să arătăm însă că în această parte a ţării deşi s-au obţinut succese importante, nu au fost folosite din plin toate posibilităţile existente, pentru ca dezvoltarea creşterii animalelor, precum şi ridicarea producţiei animale să înregistreze un ritm corespunzător. Astfel, nu la toate gospodăriile agricole de stat, colective, precum şi la multe gospodării agricole individuale, au fost asigurate furajele necesare în tot cursul anului, dar mai ales în perioada de stabulaţie Este necesar de aceea, să se acorde o atenţie sporită extinderii culturilor de plante furajere cultivate, spre a se obţine cantitatea necesară de fînuri, rădăcinoase furajere şi nutreţuri de siloz, care să satisfacă cerinţele de hrană ale animalelor

Una din măsurile de care depinde extinderea plantelor de nutreţ valoroase este organizarea loturilor de seminceri şi în mod deosebit pentru regiunile din vestul ţării, producerea de seminţe de lucernă, trifoi, borceag şi iarbă de Sudan în cantităţi corespunzătoare necesităţilor din fiecare comună în parte.

Lucrările de îmbunătăţire a păşunilor şi fîneţelor se fac cu multă încetineală, astfel că mari suprafeţe de izlazuri comunale nu produc aproape nimic pentru hrana animalelor, fiind năpădite de scaeţi, buruieni, etc. cum este de pildă izlazul din Beregsău Mare, raionul Timişoara, etc. Aceste terenuri pot însă contribui simţitor la acoperirea necesarului de hrană pentru animale, dacă li se aplică îngrăşările necesare Producţia izlazurilor, în general în partea de vest a ţării, rareori atinge în stadiul actual 20—30 la sută din ceea ce ar putea prevedea în condiţiile de îngrijire raţională

De asemenea trebuie dezvoltată introducerea conveerului verde, adică a însămînţării unor plante de nutreţ valoroase care să asigure nutreţul verde necesar în tot cursul anului, din primele zile ale primăverii pînă toamna tîrziu.

În scopul lărgirii în măsură însemnată a suprafeţelor cultivate cu plante furajere şi pentru a se putea crea noi paşişti, se recomandă punerea în valoare a terenurilor neproductive şi a terenurilor sărăturate care ocupă întinderi însemnate în regiunile din vestul ţării. Dacă vor fi amenajate pe baza studiilor care s-au făcut pînă în prezent şi a celor care se vor mai efectua în viitor, aceste terenuri vor putea asigura hrana necesară unui număr de cca. 80.000 capete animale mari.

Un rol important în creşterea numărului de animale şi în sporirea producţiei lor, îl au staţiunile comunale de montă. În regiunile din partea de vest a ţării majoritatea staţiunilor de montă au toate condiţiile ca să dea cele mai bune rezultate, aşa după cum se poate observa în raionul Almaş. La staţiunile din Daţboşeţ, Bănia, Bozovici, etc., precum şi în raioanele Sighet şi Vişeu, unde realizîndu-se o organizare bună a activităţii staţiunilor s-a obţinut sporirea procentului de fecunditate şi ca atare lichidarea aproape totală a sterilităţii.

Nu acelaşi lucru se poate spune însă despre o mare parte din staţiunile de montă cum ar fi cele din comuna Cevereşu Mare, raionul Timişoara, din comuna Dumbrava, raionul Făget, din comuna Topolovăţu Mare, raionul Lugoj, din comuna Tămaia, raionul Baia Mare, etc. unde reproducătorii sînt îngrijiţi neraţional.

Spre a se putea aplica o hrănire corectă a reproducătorilor, loturile zootehnice trebuie exploatate raţional, căci numai în acest fel se poate obţine necesarul de furaje (fîn, concentrate, etc.)

Un alt aspect negativ pe care-l prezintă organizarea staţiunilor de montă constă în faptul că în unele comune există un număr prea mare de reproducători faţă de numărul de femele, iar în alte comune din acelaşi raion numărul reproducătorilor este prea mic. În comuna Cărpiniş din raionul Timişoara, de pildă, sînt 5 tauri la cca. 200 vaci, în timp ce în comuna Beregsău Mare, pentru monta a 466 vaci sînt numai 6 tauri, etc.

Asigurarea asistenţei sanitar-veterinare trebuie continuu îmbunătăţită în vederea depistării, prevenirii şi combaterii la timp a bolilor infecto-contagioase, etc. care pe lîngă faptul că produc un procent însemnat de pierderi prin mortalitate influenţează negativ şi asupra producţiei animalelor.

Este necesar însă că pe viitor să se înfiinţeze noi spitale, dispensare, laboratoare, depozite de aprovizionare cu materiale veterinare şi să se organizeze noi circumscripţii zooveterinare, care să fie încadrate cu personal tehnic corespunzător

În vederea asigurării unei îmbunătăţiri continue a raselor de animale în partea de vest a ţării, este necesar să se înfiinţeze ferme pentru producerea de material de reproducţie-elită pe lîngă principalele gospodării agricole de stat, de exemplu la gospodăriile agricole de stat Grabăţ, raionul Sînicolau Mare, pentru producerea de tauri de rasă Simmental, la Săcuieni, raionul Oradea, pentru producerea de berbeci merinos transilvănean, la Beşenova Nouă, raionul Timişoara pentru producerea de vieri din rasa alb de carne, etc.

Tot în scopul îmbunătăţirii simţitoare a producţiei animalelor va trebui ca în viitor să fie luate măsuri corespunzătoare pentru a se respecta în mod riguros raionarea raselor de animale pe specii, ţinîndu-se seama de specificul regiunii respective.

Dezvoltarea activităţii de cercetare ştiinţifică

Oamenii de ştiinţă şi tehnicienii agronomi au îndatorirea să dezvolte la un înalt nivel teoretic cercetările lor şi să le lege indisolubil de procesul de producţie. De asemenea, ei trebuie să păşească cu curaj pe calea generalizărilor deschizătoare de perspective noi şi să treacă la acţiuni îndrăzneţe pentru traducerea în viaţă a tuturor cunoştinţelor lor. Sarcini deosebite în această privinţă revin Institutului Agronomic şi Bazei Academiei R.P.R.-Timişoara, care au răspunderea pentru o justă orientare în activitatea de cercetare a problemelor agricole specifice părţii de vest a ţării.

Aceste instituţii vor putea răspunde cu toată competenţa sarcinilor ce le revin numai dacă vor fi ajutate de o reţea de cîmpuri şi staţiuni experimentale, care să cuprindă în observaţiile lor întreg ansamblul fito-pedo-climatic, caracteristic diferitelor părţi ale zonei de vest a ţării. Astfel apare ca foarte necesară înfiinţarea unei staţiuni experimentale pentru cercetarea şi ameliorarea sărăturilor şi solurilor sărăturate, care ocupă în vestul ţării o suprafaţă de cca 165 000 ha Înfiinţarea grabnică a unei asemenea staţiuni la Nădab, regiunea Arad, sau Salonta, regiunea Oradea, se impune şi prin faptul că în vestul ţării procesele de sărăturare secundară a unor soluri, astăzi încă fertile, sînt în plină desfăşurare.

De asemenea, este necesar să ia fiinţă o staţiune experimentală pomi-viticolă în care să se urmărească şi problema introducerii plantelor mediteraniene, date fiind condiţiunile climaterice specifice,

Avîndu-se în vedere situaţia specifică a părţii de vest a ţării în care problemele hidrotehnice dirijează întreg procesul de producţie agricolă este foarte necesar să se înfiinţeze o staţiune experimentală de irigaţii şi amelioraţii, cunoscute fiind suprafeţele întinse de teren care au nevoie de lucrări hidrotehnice.

Deosebit de importantă şi necesară este şi o staţiune de legumicultură avîndu-se în vedere perspectivele deosebite pe care le oferă partea de vest a ţării pentru dezvoltarea acestei ramuri de cultură

Pentru coordonarea activităţii de cercetare şi experimentare în toate direcţiile proceselor de producţie pe întreaga zonă de vest a ţării, apreciem ca foarte necesară înfiinţarea unui Institut Regional de Cercetări Agronomice la Timişoara.

Un asemenea institut apare cu atît mai necesar cu cît astăzi se fac necoordonat o serie de cercetări, iar rezultatele lor rămîn de cele mai multe ori necunoscute producţiei.

Astfel, cercetările pedologice făcute pe cîteva sute de mii de hectare în cadrul unităţilor agricole socialiste, lucrările de zonarea culturilor şi raionarea soiurilor în regiunea Timişoara, fixarea bazinelor legumicole, stabilirea măsurilor ameliorative a sărăturilor, crearea liniei 45 de orez deosebit de productivă şi adaptată condiţiilor locale de climă şi sol şi altele executate în cadrul Bazei Academiei Timişoara, nu şi-au găsit încă aplicarea în producţie.

În regiunile din vestul ţării se pot obţine mari recolte de orez

În anii regimului de democraţie populară s-a acordat o atenţie deosebită culturii orezului ajungînd să fie cultivat în vestul ţării de la cîteva sute de hectare înainte de 1944 la cca 5000 ha. în prezent Condiţiile favorabile de climă, sursele suficiente de apă, şi prezenţa unor suprafeţe întinse de sărături neproductive, permit extinderea acestei culturi la 20 000 - 25 000 ha

Concomitent cu mărirea suprafeţelor cultivate trebuie luate măsuri pentru sporirea producţiei medii la ha In urma experienţelor întreprinse şi a datelor culese la gospodăriile cultivatoare de orez s-au putut stabili o seamă de măsuri hidroameliorative şi agroameliorative menite să contribuie la mărirea producţiei de orez

Ca măsuri hidroameliorative se recomandă ca toate amenajările şi reamenajările orezăriilor existente să se facă pe parcele mari de peste un hectar, cu diguri uşor de trecut cu maşinile agricole, fapt care ar permite o mecanizare mai largă a lucrărilor.

În cadrul măsurilor agrotehnice se cere să se aplice excluderea din cultură a solurilor Dungan Sali şi Banloc şi înlocuirea lor cu soiurile mai productive Linia 45 şi Precoce Allorio; înmulţirea rapidă a seminţelor selecţionate aparţinînd soiurilor Precoce Allorio şi Linia 45; introducerea unui asolament corect care ar duce la distrugerea buruienilor; semănatul în uscat cu maşina în rînduri obişnuite şi cu norme mari de sămînţă (180—200 kg/ha) în special în terenurile îmburuienate; aplicarea îngrăşămintelor organice şi minerale în timpul perioadei de vegetaţie, etc

Articol întocmit de către Institutul Agronomic şi colectivul Agronomic al Bazei de cercetări ştiinţifice a Academiei R. P. R. — Timişoara.

Scrisori către redacție

O cerință neascultată

În mai multe rînduri ne-am adresat conducerii I.R.T.A. din Pitești să ia măsuri pentru punerea în circulație a unui autobuz pe linia Corbi—Domnești—Curtea de Argeș. De fiecare dată însă ni s-a promis că se va pune neîntîrziat în circulație o mașină pe acest traseu. Din păcate însă, au trecut cîteva luni și noi ne-am ales numai cu promisiunile.

Cu toate că distanța de la Corbi pînă la Curtea de Argeș este de 35 kilometri și traseul s-ar putea prelungi cu încă 10 kilometri pînă în comuna Nucșoara, cetățenii care vin cu diferite treburi la reședința de raion sînt nevoiți să parcurgă lungi distanțe pe jos. Mai ales în lunile de toamnă și iarnă — cînd ploile, viscolul și frigul te pătrund pînă la oase, — drumul de la Nucșoara la Curtea de Argeș și înapoi, devine neînchipuit de greu și de obositor.

Am arătat conducerii I.R.T.A. că numeroși muncitori de la I.S.E.M. Stănești, I.F.I.L. Domnești întîrzie de multe ori la servici sau nu se pot întoarce după producție la familiile lor, pentru că nu au un mijloc de transport sigur și la îndemînă.

Este adevărat că nu demult s-a pus în circulație o mașină pe ruta Curtea de Argeș-Sălătrucu. Dar distanța este cu mult mai mică și călătorii care sînt deserviți de această cursă sînt puțini, încît uneori mașina e mai mult goală.

Tot atît de adevărat este și faptul că în prezent circulă autobuzul pe distanța Corbi-Pitești. Dar acest lucru nu satisface interesul cetățenilor care sînt mai legați de orașul Curtea de Argeș, reședința raionului cu același nume.

De aceea, eu cred că este necesar ca forul în drept să pună în circulație un autobuz pe traseul Nucșoara-Curtea de Argeș, sau să se modifice ruta autobuzului care circulă pe distanța Corbi-Pitești astfel ca acesta să meargă pe traseul Corbi-Domnești-Curtea de Argeș.

Aceasta pentru considerentul că acei călători care se duc la Pitești să poată veni cu autobuzul la Curtea de Argeș. De aici au la îndemînă trenul spre Pitești și în felul acesta s-ar îmbunătăți transportul în comun pe traseul Nucșoara—Curtea de Argeș și înapoi.

Conducerea I.R.T.A. Pitești n-a vrut să țină seamă pînă acum de aceste cerințe, cu toate stăruințele noastre. Credem însă, că de data aceasta se va rezolva și această problemă în favoarea muncitorilor din întreprinderile forestiere și a cetățenilor care au serviciul sau care vin la Curtea de Argeș.

P. PODUREANU
Grefier
la Tribunalul Popular al raionului Curtea de Argeș

Repartiții de lemne nelivrate

Pentru buna aprovizionare a școlilor din regiunea Baia Mare cu combustibil pe anul 1954—1955, secția regională de învățămînt a primit trei repartiții.

O repartiție prin secția regională a combustibilului cu termen de livrare în luna august 1954, iar celelalte două repartiții prin Întreprinderea regională forestieră, cu termenele la 1 septembrie și 15 noiembrie 1954.

Dacă secția combustibil s-a achitat la timp de sarcina sa, Întreprinderea regională forestieră însă a dovedit o totală lipsă de interes livrînd numai o mică parte din cantitatea repartizată fără să țină seama nici de termenele fixate, nici de cantitatea contractată.

O vină serioasă în această privință o poartă tov. Klein, directorul Întreprinderii forestiere care n-a luat măsuri din timp pentru ca școlile să fie la timp aprovizionate cu lemnele și cărbunii necesari, împiedecînd în felul acesta îndeplinirea planului de școlarizare. De asemenea o vină are și tov. Sigismund Gall de la secția de învățămînt a sfatului popular regional, căruia i s-a încredințat această sarcină, și care lăsînd lucrurile să „meargă de la sine" nu s-a interesat de felul cum întreprinderea regională forestieră își îndeplinește planul.

Sfatul popular regional Baia Mare trebuie să curme situația existentă și să tragă la răspundere pe ce-i ce nu și-au făcut datoria.

MIHAI SCHWARCZKOPF

FOILETON

SUPRAAJUTOR

Este bine cunoscută legenda celor doi prunci Romulus și Remus, alăptați de o lupoaică. Ce s-ar fi întîmplat însă dacă în loc de o lupoaică ar fi fost trei și dacă gemenii ar fi fost nevoiți să consume tot laptele produs de acest triplu izvor? Fără îndoială pruncii n-ar fi apucat adolescența, deci Roma n-ar fi fost întemeiată ș.a.m.d.

Deși nu are legătură cu mitologia, t-a fost dat totuși șefului secției comerciale a sfatului popular regional Bacău, Petre Mitroi, să trăiască o epopee asemănătoare acestei presupuse variante a povestei lui Romulus și Remus.

Deși nu este prunc, tovarășul Mitroi are totuși nevoie să fie ajutat. De pildă, cu anumite indicații și instrucțiuni ale Ministerului Comerțului Interior.

Înecat în hîrtii și probleme, el luptă din răsputeri ca să iasă la liman. Și problema rețelei, și circulările cu numerele... (ne lipsește spațiul pentru înșirare) și plinea, bocancii, planul financiar, piețele, etc., etc. Cum să nu i se rupă inima de milă, să zicem... celui ce conduce direcția plan financiar și contabilitate, din direcția generală a comerțului local din Ministerul Comerțului Interior.

— Să-i arunc un colac de salvare — este primul lui gînd. Să-l ajut să înțocmească bine, fără bătaie de cap proiectul planului de credite pentru trimestrul I al anului 1955.

Ca să economisească timpul, forțele și drumurile inutile, directorul respectiv îi trimite lui Mitroi o... ați ghicit, o circulară. Poartă numărul 384 și data de 17 noiembrie 1954.

— Vă trimitem anexat ca model, formularele pe baza cărora... veți completa pe coloana nr. 5...

Renunțăm să redăm textul integral, deși sîntem convinși că este bine redactat și folositor. Această convingere o avea și tovarășul Mitroi, așa că fără a slăbi eforturile anterioare — mărite din cauza adăugirii la oceanul problemelor și hîrtiilor, a unor convorbiri cu delegați de la trustul cutare, ministerul cutare, întreprinderea cutare, etc. — cîți cu interes circulara respectivă, privi aliniatele și coloanele formularelor, se strădui să rețină în minte indicațiile.

Oameni plini de bunăvoință nu se găsesc însă numai la direcția generală a comerțului local. Așa se face că tovarășul Mitroi avu ocazia să constate că, animat de aceleași sentimente altruiste ca cei de la comerțul local, șeful serviciului plan financiar și contabilitate din cadrul Trustului Alimentației Publice Locale a hotărît să-l inițieze în tainele întocmirii proiectului... a aceluiași proiect. Cu o zi întîrziere însă. Circulara a pornit la 18 noiembrie și poartă numărul 18279. În noianul de hîrtii ce-l năpădesc în ziua de 20 noiembrie, tovarășul Mitroi dă peste un teanc de file, cu coloane, numere, indicații, sublinieri. Hîrtia seamănă ca două picături de apă cu cea precedentă, numai că au — ca semn caracteristic distinct, — cîte un en-tete propriu și numere de înregistrare diferite.

Peste puțin timp, adică la 22 noiembrie, apare, semnată de către șeful serviciului plan financiar și contabilitate de la CILF (Centrala pentru industrializarea legumelor și fructelor) circulara nr. 24.197 tot din 18 noiembrie 1954, ca și cea anterioară, cu care dealtfel are același conținut.

Cel „ajutat" e suprasătul. Reflectînd la varianta imaginată de noi a legendei lui Romulus și Remus, cei care conduc cu atîta „bunăvoință" respectivele trei direcții, și mai ales conducerea direcției plan financiar și contabilitate din Ministerul Comerțului Interior, care poartă răspunderea celor mai sus relatate ar trebui măcar să se îngrijoreze la gîndul cumplitei indigestii care i-ar fi lovit pe mitologicii prunci dacă în loc de o lupoiacă ar fi fost trei. Și să tragă concluziile cuvenite.

SANDU MANEA

O nouă colecție: „Meridiane"

De curînd, în vitrinele librăriilor a apărut colecția „Meridiane", tipărită în Editura de Stat pentru Literatură și Artă. Într-o frumoasă și atractivă formă grafică, noua colecție dă posibilitatea cititorului să cunoască cele mai valoroase lucrări ale scriitorilor progresiști din țările capitaliste. Fiecare volum al colecției „Meridiane" înmănunchiază schițe, nuvele și povestiri în care este dezvăluită cititorilor viața de mizerie a muncitorilor din țările capitaliste, care se zbat în ghiarele șomajului, lupta dîrză a oamenilor cinstiți din acele țări pentru menținerea păcii.

Pînă acum, în colecția „Meridiane" a apărut „Signora coboară la Pompei și alte povestiri", care unește scurtele povestiri a șase scriitori italieni ce oglindesc în lucrările lor realitatea contemporană din Italia. Momentele surprinse de scriitor arată condițiile vitrege în care lucrează muncitorii — cei care reușesc să găsească de lucru — și lupta lor pentru o viață liberă.

Celălalt volum apărut în această colecție este „Floarea de oțel" de André Stil. Acest volum de povestiri este inspirat, ca și întreaga creație literară a autorului, din viața, lupta și aspirațiile oamenilor simpli din Franța.

Alt volum apărut în colecția „Meridiane" este intitulat „Vine circul". Autorul schițelor din acest volum este Albert Maltz. Cu curajul caracteristic oamenilor care știu că luptă pentru adevăr, scriitorul progresist american desvăluie diverse aspecte ale modului de viață american, decăderea și dezumanizarea produse de acest mod de viață în lumea de peste Ocean.

De curînd a apărut „Lista neagră" de Stephan Heym, iar în curs de apariție sînt „Bătrînul șef de trib și alte povestiri" de Dorris Lessing și Alfred Coppard.

„Olimpiada tinerilor matematicieni"

Societatea de Științe Matematice și Fizice din R.P.R. a organizat în cursul anului trecut o olimpiadă de matematică pentru elevii claselor a V-a, a VI-a și a VII-a, care s-a bucurat de un deosebit succes. Au trimis rezolvări asupra problemelor circa 13.000 de elevi din toate regiunile țării, rezolvări redactate în limbile română, maghiară și germană. Din totalul lucrărilor au fost apreciate ca lucrări merituoase 1314, iar 290 de elevi au fost declarați cîștigători ai „Olimpiadei tinerilor matematicieni 1954".

La 23 ianuarie, la Palatul Pionierilor din Capitală va avea loc festivitatea înmînării premiilor elevilor care au participat la „Olimpiada tinerilor matematicieni 1954". Apoi va avea loc premierea elevilor cîștigători din întreaga țară.

În prezent Societatea de Științe Matematice și Fizice din R.P.R. pregătește „Olimpiada tinerilor matematicieni pe anul 1955".

Consfătuiri raionale ale cadrelor didactice

Eri au început în Capitală și în întreaga țară consfătuirile raionale ale cadrelor didactice din școlile elementare de 7 ani, medii și speciale.

În cadrul ședințelor plenare sînt prezentate referatele: „Lupta cadrelor didactice și a organelor de învățămînt pentru ridicarea nivelului învățămîntului și îmbunătățirea conținutului acestuia și „Lupta pentru îmbunătățirea muncii educative și întărirea disciplinei în școli". De asemenea se țin referate pe secții și discipline de învățămînt. La clasele I—IV lucrările se vor desfășura în secții pe clase. Cu acest prilej se va prezenta referatul: „Nivelul și temeinicia cunoștințelor și deprinderilor practice ale elevilor la clasele respective pe prima jumătate a anului școlar și sarcinile pentru a doua jumătate a anului școlar".

În ziua de 9 ianuarie în fiecare raion vor avea loc ședințe cu directorii de școli care vor prezenta referate legate de problemele de conducere ale școlilor.

După încheierea lucrărilor consfătuirilor secțiile de învățămînt raionale și apoi cele regionale vor analiza felul cum s-au desfășurat consfătuirile și vor stabili măsurile ce trebuie luate pentru îmbunătățirea activității școlilor și ridicarea pe o treaptă mai înaltă a muncii instructiv-educative în școli, precum și sarcinile secțiilor de învățămînt în a doua jumătate a anului școlar.

În zilele de 22 și 23 ianuarie vor avea loc consfătuirile raionale cu cadrele didactice din instituțiile preșcolare, iar în zilele de 24 și 25 ianuarie se va desfășura în Capitală consfătuirea cu rectorii, decanii și șefii catedrelor de științe sociale din instituțiile de învățămînt superior.

—o—

O nouă clasă de lubrefianți

După îndelungate cercetări și studii de laborator, colectivul de tehnicieni de la cooperativa „Chimica populară" din Capitală a reușit să pună la punct prepararea în fază industrială a unei noi clase de lubrefianți, unsorile semifluide.

Această categorie de unsori are o serie de proprietăți deosebite de valoroase: au o mare aderență la suprafața metalică a pieselor în mișcare, reduc la minim frecarea dintre suprafețele metalice aflate în contact și au o mare rezistență la frecare și la acțiunea apei.

Datorită calităților pe care le prezintă, aceste unsori pot fi folosite în toate anotimpurile anului la ungerea diferitelor piese de motoare. De asemenea, mai pot fi întrebuințate și la ungerea lagărelor închise sau deseori se supuse la presiuni mari precum și pentru ungerea diferitelor instalații, agregate și mașini.

În urma numeroaselor experiențe practice efectuate, s-a constatat că unsorile semifluide asigură o ungere adecvată rațională și puțin costisitoare. Utilizarea acestor lubrefianți va determina micșorarea cheltuielilor de întreținere a utilajelor, asigurînd totodată și o prelungire apreciabilă a duratei lor de funcționare.

—o—

Stropitul de iarnă al pomilor fructiferi

În toate regiunile țării continuă stropitul de iarnă al pomilor fructiferi. Pînă la sfîrșitul anului trecut, aceste lucrări au fost executate în proporție de 61 la sută față de plan. În regiunile Pitești, Galați și Iași planul stropitului de iarnă al pomilor a fost depășit. În gospodăriile agricole colective stropitul de iarnă al pomilor fructiferi a fost efectuat în proporție de 84,4 la sută.

Aceste lucrări se desfășoară nesatisfăcător în regiunile Arad, Timișoara, Cluj și Baia Mare. În aceste regiuni planul stropitului de iarnă al pomilor fructiferi a fost realizat numai în proporție de 36—49 la sută.

(Agerpres)

—o—

Informații

În preajma Anului Nou, numeroși cetățeni care au cumpărat obligațiuni C.E.C. 4 la sută cu cîștiguri au avut bucuria de a-și vedea economiile sporite.

Anul trecut, cîștigurile și dobînzile de pe urma sumelor depuse la C.E.C., plătite populației, au depășit suma de 6 milioane lei.

Sumele depuse la C.E.C. cresc mereu. Pentru a face față numărului sporit de depunători, C.E.C.-ul a mai înființat anul trecut încă 26 unități proprii și 2.223 de ghișee în întreprinderi și instituții. O atenție deosebită s-a dat mediului sătesc unde s-au înființat 67 de unități noi pe rețeaua poștală și 133 ghișee în gospodăriile agricole de stat și S.M.T.-uri.

★

Sub îngrijirea Institutului de Studii Romîno-Sovietic al Academiei R.P.R. au apărut următoarele serii ale Analelor Romîno-Sovietice:

— Analele Romîno-Sovietice — seria Economie Nr. 4/1954.

— Analele Romîno-Sovietice — seria Pedagogie-Psihologie nr. 4/1954.

— Analele Romîno-Sovietice — seria Istorie nr. 4/1954.

Revistele se găsesc de vînzare la librării.

★

Joi dimineața au început la Ministerul Căilor Ferate lucrările Conferinței internaționale (F.T.T.) pentru revizuirea tarifului unic de tranzit.

La conferință participă, în afară de reprezentanți ai Administrației gerante a tarifului unic de tranzit, cu sediul la Varșovia, delegați din 10 țări: U.R.S.S., R. P. Chineză, R. P. Polonă, R. Cehoslovacă, R. D. Germană, R.P.D. Coreeană, R. P. Ungară, R. P. Bulgaria, R. P. Mongolă și R. P. R.

Tov. D. Mocanu, locțiitor al ministrului Căilor Ferate a adus un călduros salut oaspeților, urînd succes participanților la conferință.

În numele delegaților prezente au răspuns conducătorul Administrației gerante a tarifului unic de tranzit (B.U.D.) Julius Domanski, precum și conducătorii delegațiilor din R. P. Polonă, U.R.S.S. și R. P. Chineză.

Lucrările conferinței continuă.

(Agerpres)

IN EDITURA DE STAT PENTRU LITERATURA POLITICA
au apărut:
JÜRGEN KUCZYNSKI:
— Situația clasei muncitoare din S. U. A.
376 pag 8,50 lei
— Vigilența, pavăză a cuceririlor revoluționare ale poporului nostru
32 pag. 40 bani

Colaboratorii „de nădejde" ai lui Adenauer

În repetate rînduri, Adenauer a mărturisit fățiș intențiile agresive ale militariștilor germani pe care îi reprezintă.

Pentru atingerea acestui scop el s-a înconjurat de „oameni calificați", iată cîțiva dintre colaboratorii săi:

Christoph Seebohm

Sub Hitler
Director al lui I. G. Farben, întreprindere care a construit lagărul de concentrare de la Auschwitz și a produs gazele pentru camerele de gazare; vicepreședinte al partidului fascist german.

Sub Adenauer
Ministru al transporturilor. „Germania, a spus el, trebuie să se întindă din nou de la Meuza la Memel".
În 1951 el a cerut „Eliberarea sudeților și reînființarea Alsaciei și a Lorenei, care fac parte din moștenirea Reich-ului".

Ritter von Lex

Sub Hitler
Șeful de cabinet al lui Himmler, criminal de război.

Sub Adenauer
Subsecretar de Stat la Interne.

Ludger Westrick

Sub Hitler
Membru al Consiliului Superior al economiei de război al Reichului. Consilier economic al lui Goering. În 1945 a fost arestat de americani fiind criminal de război.

Sub Adenauer
Subsecretar de Stat la Ministerul Economiei de la Bonn.

Jakob Kaiser

Sub Hitler
Membru al partidului nazist pînă în 1945.

Sub Adenauer
Ministru al Afacerilor Germane al guvernului de la Bonn.
El a declarat: „O adevărată Europă nu va putea fi formată decît atunci cînd blocul german va fi reconstituit. Reamintesc că acest bloc cuprinde Germania, Austria, o parte din Elveția, Saarul bineînțeles, Alsacia și Lorena".

Joseph Preusker

Sub Hitler
Membru al Comitetului nazist pentru lupta antisemită. A fost unul din fondatorii bandelor S.S.

Sub Adenauer
Ministru al Reconstrucției.

Hans Globke

Sub Hitler
Președintele oficiului nazist pentru lichidarea evreilor. Autor principal și redactor al legilor antievreești denumite „Legile de la Nürnberg". Însărcinat cu încorporarea la Reichul nazist a teritoriilor anexate printre care Alsacia și Lorena. Criminal de război.

Sub Adenauer
Subsecretar de Stat la președinția guvernului de la Bonn. Secretar de Stat la Ministerul de Interne.

Herbert Blankenhorn

Sub Hitler
Șeful de cabinet al lui von Ribbentrop.

Sub Adenauer
Secretarul personal al lui Adenauer.

Waldemar Kraft

Sub Hitler
Hauptsbannfuerer de S.S. pînă la sfîrșitul lunii mai 1945. A fost reclamat de Polonia ca criminal de război.

Sub Adenauer
Șeful așa numitului partid al persoanelor deplasate. Ministru fără portofoliu.

Kurt Behnke

Sub Hitler
Acuzator public al Curții supreme naziste. Criminal de război.

Sub Adenauer
Șeful personal de cabinet al ministrului de interne.

Fritz Schaeffer

Sub Hitler
În 1933 a votat pentru a se acorda depline puteri lui Hitler. Propagandist activ al nazismului. Inclus pe lista criminalilor de război și arestat de americani în 1945.

Sub Adenauer
Ministru de Finanțe.

Theodor Oberlander

Sub Hitler
Colonel de S.S. pînă la sfîrșitul lunii mai 1945.

Sub Adenauer
Ministru în guvernul de la Bonn. De curînd el a declarat: „Cele 12 divizii active ale noastre vor avea nevoie de 60 divizii de rezervă. În acest fel vom avea curînd 2.000.000 de oameni sub arme și ne vom putea purta cu totul altfel în ce privește Franța...".

(După ziarul „l'Humanité").

Guvernul japonez declară că face pregătiri pentru reluarea comerțului cu U. R. S. S. și R. P. Chineză

PEKIN 6 (Agerpres). — CHINA NOUA transmite: Din Tokio se anunță că primul ministru Hatoyama a declarat în cadrul unei conferințe de presă că guvernul japonez face pregătiri pentru a trimite misiuni comerciale în R. P. Chineză și U.R.S.S. El a adăugat că Japonia este gata să primească astfel de misiuni din partea ambelor țări pentru a înlătura piedicile din calea dezvoltării comerțului.

Hatoyama a anunțat că va ridica toate restricțiile din calea comerțului și va permite călătoriile către cele două țări.

Se spune că Hatoyama ar fi declarat că reluarea relațiilor normale cu China și Uniunea Sovietică este de natură să „contribuie la apărarea păcii".

Pentru interzicerea armelor de ucidere în masă!

LONDRA (Agerpres). — După cum anunță ziarele britanice o delegație condusă de dr. Donald Soper, președintele bisericii metodiste britanice și președintele comitetului pentru interzicerea bombei cu hidrogen, a remis primului ministru Churchill o petiție purtînd peste 500.000 de semnături, împotriva armelor nucleare și termo-nucleare.

Semnatarii petiției cer guvernului britanic să organizeze o conferință a marilor puteri pentru interzicerea bombei atomice și cu hidrogen, pentru reducerea controlată a înarmărilor.

Paralel cu mișcarea pentru interzicerea armelor de exterminare în masă, în Anglia ia amploare mișcarea împotriva reînarmării Germaniei occidentale.

NOTĂ

Monștri fabricați la comandă

În numărul din 10 decembrie al revistei americane „Collier's" a apărut un amplu reportaj intitulat „Monștri fabricați la comandă", dedicat filmelor de groază produse de trusturile din Hollywood. Și înainte de război producătorii americani blagosloveau lumea cu asemenea pelicule; cine nu-și amintește de „Frankenstein", „Mumia", „King-Kong" și altele. În actuala conjunctură de după război, cînd în S.U.A se face totul pentru a îndepărta gîndurile populației de la realitatea imediată, Hollywood-ul pune un accent și mai puternic pe acest gen de filme— unele din ele intitulîndu-se chiar „științifice". Astfel, apar filme despre chipurile, viața în alte planete sau despre apariția unor monștri preistorici pe străzile marilor orașe, etc. O mare casă de filme, cum este „Universal-International" s-a specializat în producerea de filme cu monștri (ea a fost de altfel producătoarea filmului „Frankenstein" și a celorlalte filme de groază cu Boris Karloff).

În cadrul reportajului din „Collier's", Bud Westmore, șeful secției „Fabricarea monștrilor" a firmei „Universal-International", descrie în modul următor cum a creat „Omul-pește" vedeta filmului „Creatura din laguna neagră", pe care el îl consideră un monstru perfect:

„Cercetările arată că femeile și copiii se tem de gîndaci, de lăcuste și păianjeni. E nevoie așa dar să analizezi aceste insecte și să vezi ce provoacă spaima. Apoi împrumuți cît mai multe din caracteristicile acestor forme inferioare de viață. Un picior aci, o bărbie dincolo. Am descoperit că absența unui nas produce un efect de groază".

Referindu-se apoi la un alt film de groază în care e vorba de atacarea pămîntului de niște monștri veniți de pe altă planetă, Bud Westmore descrie astfel cum și-a construit vedeta principală:

„I-am făcut un cap imens și un creier gigantic cum și niște ochi care puteau ieși în afară sau care se puteau retrage în interiorul capului. Am înlocuit nasul cu un dispozitiv care se dilată și se contractă ca o inimă, iar înăuntrul craniului transparent am introdus niște panglici colorate mișcate de un ventilator pentru a da impresia undelor emise de creier. Monstrul continua însă să arate prea uman, de aceea i-am înlăturat gura și bărbia sa; s-a transformat în ceva informe"

Astfel, firește, monstrul a devenit satisfăcător.

Artă cinematografică made în S.U.A.!

Să îmbunătățim continuu aprovizionarea populației

INTREBARE: Care este preocuparea comitetului executiv al sfatului popular regional Pitești pentru îmbunătățirea aprovizionării populației?

RASPUNS: Imediat după apariția Hotărîrii partidului și guvernului cu privire la trecerea la comerțul desfășurat, comitetul executiv al sfatului popular regional a luat — și firește va mai lua încă — o serie de măsuri tehnico-organizatorice menite să ducă la o mai bună aprovizionare a populației. Pînă acum au fost făcute majoritatea repartițiilor de mărfuri pe organizații comerciale care au și luat legătura cu furnizorii respectivi pentru stabilirea graficului de livrare pe trimestrul I 1955. În vederea intensificării livrărilor de mărfuri, conducerile acestor organizații comerciale locale au luat legătura cu bazele de desfacere M.I.A. și M.I.U. precum și cu celelalte întreprinderi furnizoare, trimițînd în același timp și delegați.

În prezent, unitățile alimentare din orașul Pitești sînt aprovizionate cu mari cantități de ulei, mezeluri, conserve de carne și legume, făină și paste făinoase, condimente și alte produse alimentare. Bine aprovizionate sînt și magazinele cu produse industriale.

S-au luat măsuri pentru aprovizionarea permanentă cu cantități îndestulătoare de pîine și carne și s-a organizat controlul și îndrumarea lucrătorilor din comerțul socialist și cooperatist pentru deservirea atentă, promptă și conștiincioasă a consumatorilor. În acest scop vor fi antrenați deputații, comisiile permanente și activele de cetățeni, comisiile și delegatele de femei.

O altă preocupare a comitetului executiv va fi și aceea privind asigurarea mijloacelor necesare pentru transportul mărfurilor la unitățile comerciale și totodată se va duce și o susținută muncă pentru sporirea sortimentelor de bunuri de larg consum produse de întreprinderile ce aparțin de sfaturile populare și de cooperativele meșteșugărești.

Totodată, conducerile și aparatul organizațiilor comerciale vor fi îndrumate și sprijinite efectiv în munca de sporire considerabilă a volumului de achiziții și îndeosebi a produselor agro-alimentare, legume, zarzavaturi, fructe și băuturi.

Convorbire cu tov. Nicolae Mihăilescu, vicepreședinte al comitetului executiv al sfatului popular al regiunii Pitești

INTREBARE: Ce măsuri s-au luat și se iau în scopul extinderii rețelei comerciale?

RASPUNS: Creșterea volumului de produse în scopul satisfacerii cerințelor consumatorilor, necesita și o rețea comercială corespunzătoare. În această privință s-au luat măsuri pentru deschiderea unor noi unități comerciale.

Astfel, în orașul Pitești se vor deschide în strada Șerban Vodă un nou restaurant, o cofetărie, un magazin cu produse electrotehnice, o florărie. Se va amenaja restaurantul „Argeșul" din piața V. I. Lenin, iar restaurantul din cartierul Găvana se va muta într-un local mai încăpător. La Olănești va lua ființă încă un restaurant, iar la Călimănești un magazin alimentar și altul cu produse industriale.

În orașul Cîmpulung se va deschide o nouă cofetărie, iar în centrul muncitoresc Colibași, vor fi amenajate și dotate cu instalații moderne un restaurant, un magazin alimentar, un centru de desfacere a legumelor, zarzavaturilor și fructelor, un magazin cu articole industriale, un centru de desfacere a cărnii.

În unitățile comerciale care se pretează vor fi organizate raioane speciale pentru desfacerea cu bucata și se va mări numărul de tutungerii și al chioșcurilor alimentare.

INTREBARE: Ce măsuri s-au luat pentru dezvoltarea comerțului în piețe și oboare?

RASPUNS: În lumina recentei Hotărîri cu privire la desființarea sistemului de aprovizionare pe bază de cartele și rații, comitetul executiv al sfatului popular regional prin secția comercială și administrația piețelor a întocmit un plan de acțiune care prevede printre altele, amenajarea, pavarea, împrejmuirea și lărgirea unor piețe, tîrguri și oboare.

În orașul Pitești, bunăoară, se va termina pavajul de la oborul nou și se va pava cea de a doua piață care va fi înzestrată cu încă 10 boxe. În orașele Slatina, Drăgășani și Găești se vor termina pavilioanele, pavajul și se vor construi fîntîni și instalațiile sanitare necesare. În orașul Rîmnicu Vîlcea ca și în comunele Potcoava, Ștefan cel Mare și Căldăraru se vor împrejmui oboarele, se vor construi fîntîni și se vor executa instalațiile sanitare necesare. Noi lucrări de amenajare se vor face și la oborul din comuna Topoloveni.

De asemenea, halele din Pitești, Cîmpulung, Curtea de Argeș, Drăgășani, Călimănești, Ocnele Mari și Horezu, vor fi reparate și amenajate și vor fi executate lucrări de zidărie și tencuială.

Nu vom neglija nici munca pentru atragerea producătorilor agricoli în piețe în scopul desfacerii produselor lor. Pentru aceasta, organele secțiilor comerciale și ale administrației piețelor vor desfășura sub îndrumarea și cu sprijinul comitetului executiv o intensă muncă de lămurire printre producătorii agricoli, iar piețele, tîrgurile și oboarele vor fi dotate cu 60 cîntare, 5 bascule romane mobile, aparate de măsurat (litri, decalitri, etc.) precum și mobilier și în special mese. În orașele Pitești, Găești și Drăgășani se vor construi mai multe mese din beton.

În fiecare piață se vor construi și amenaja boxe speciale pentru gospodăriile agricole colective care-și vor putea desface în bune condiții produsele agro-alimentare.

Comitetul executiv al sfatului popular regional se va strădui să transpună în fapt sarcinile ce-i revin din Hotărîre, convins că astfel își va aduce contribuția la îmbunătățirea continuă a aprovizionării populației de la orașe și sate.

Creşte lupta împotriva refacerii wehrmachtului

Franţa

PARIS 6 (Agerpres). — Biroul Confederaţiei Generale a Muncii din Franţa a publicat o declaraţie în care se subliniază din nou grava primejdie pe care o implică pentru Franţa acordurile de la Paris.

Biroul C.G.T. aminteşte — se spune în declaraţie — că ratificarea acordurilor de la Paris ar duce la pierderea totală a independenţei naţionale a Franţei. Exprimînd convingerea că mai există posibilitatea de a nu admite ratificarea definitivă a acordurilor de la Paris, Biroul C.G.T. cheamă pe oamenii muncii din Franţa să ceară membrilor Consiliului Republicii să se pronunţe împotriva aprobării acordurilor de la Paris, să intensifice lupta împotriva înarmării Germaniei occidentale.

Germania

BERLIN 6 (Agerpres). A.D.N. transmite: Diferite organizaţii din Bavaria, printre care Asociaţia organizaţiilor bavareze de luptă pentru pace, organizaţia „Mişcarea pentru pace a femeilor din Bavaria", Asociaţia germană de luptă pentru pace, Comitetul luptătorilor pentru pace din landul Bavaria şi alte organizaţii au adresat deputaţilor în Bundestag din partea Bavariei o scrisoare în care le cer să-şi facă datoria faţă de toţi germanii iubitori de pace, pronunţîndu-se împotriva acordurilor militare de la Paris.

La 4 ianuarie a avut loc la Weimar conferinţa districtuală a profesorilor şi educatorilor din districtul Ehrfurt la care au participat 1.000 de delegaţi. Participanţii la conferinţă au adresat profesorilor şi educatorilor din ambele părţi ale Germaniei un apel chemîndu-i să se pronunţe cu hotărîre împotriva acordurilor militare de la Paris şi să sprijine hotărîrile conferinţei de la Moscova a ţărilor europene pentru asigurarea păcii şi securităţii în Europa.

Italia

ROMA 6 (Agerpres). — TASS transmite: Comitetul naţional italian al partizanilor păcii a adresat poporului italian un apel în care îl cheamă să lupte împotriva înarmării Germaniei occidentale şi împotriva primejdiei unui război atomic. Sarcina principală, se arată în apel, constă în „zădărnicirea planurilor nefaste de înarmare a germanilor şi de exterminare a oamenilor cu ajutorul armei atomice. Înarmarea Germaniei occidentale şi războiul atomic nu sînt inevitabile. Voturile din Consiliul Republicii franceze şi din senatul italian pot încă să răstoarne planurile de reînviere a wehrmachtului. Rezultatele influenţei maselor populare arată că există căi pentru a zădărnici înarmarea Germaniei... În prezent, trăim un moment în care fiecare are o deosebită răspundere".

Adepţii remilitarizării Germaniei occidentale îşi continuă manevrele

PARIS 6 (Agerpres). — Adepţii înarmării Germaniei occidentale, neliniştiţi de soarta acordurilor de la Paris, îşi intensifică eforturile pentru a obţine în cel mai scurt timp definitivarea lor.

După cum se ştie, textul acordurilor de la Paris care au fost ratificate în Adunarea Naţională franceză ar avea putere de lege numai în cazul aprobării lor de către Consiliul Republicii. Dacă textul acordurilor de la Paris ar suferi vreo modificare în cadrul discutării sale în Consiliul Republicii, sau ar fi respins de acesta, ele vor trebui să fie supuse din nou Adunării Naţionale care, în cazul cînd îl va ratifica din nou, îl va supune pentru a doua oară aprobării Consiliului Republicii.

Adepţii înarmării Germaniei occidentale acţionează astăzi pentru a impune graba în luarea hotărîrilor definitive, ca şi atunci cînd au cerut Adunării Naţionale discutarea acordurilor. Astfel, cu prilejul unei întrevederi avute cu preşedintele Consiliului Republicii, Monnerville, primul ministru Mendès-France i-a cerut acestuia ca discutarea acordurilor de la Paris în Consiliul Republicii să aibă loc în luna ianuarie, deşi Adunarea Naţională fixase pentru aceasta un termen de două luni.

Soarta pe care o vor avea acordurile de la Paris îi îngrijorează în aceeaşi măsură atît pe guvernanţii americani cît şi pe cei vest-germani. „În perioada care începe — scrie „L'Humanité" — Washingtonul a început să joace din nou comedia „garanţiilor" şi a nenumăratelor promisiuni care nu conţin nimic".

În legătură cu aceste manevre ale guvernanţilor americani, corespondentul din Washington al ziarului „Le Monde" scrie că „americanii vor să dea Franţei o satisfacţie cel puţin în principiu".

În ceea ce priveşte atitudinea revanşarzilor de la Bonn, aceştia îşi afirmă deschis nerăbdarea de a vedea aplicate cît mai repede prevederile acordurilor de la Paris, care le permit refacerea wehrmachtului nazist. Astfel, Adenauer a anunţat oficial că la sfîrşitul lunii ianuarie va fi convocată o conferinţă a ţărilor participante la proiectata Uniune a Europei occidentale, pentru „a găsi modalităţile în vederea punerii imediat în practică a prevederilor acordurilor de la Paris".

★

BERLIN 6 (Agerpres). — TASS transmite: Referindu-se la o ştire din Bonn, postul de radio Berlin a anunţat că cea de a doua citire a acordurilor de la Paris în Bundestagul vest-german a fost fixată pentru 20 ianuarie, iar cea de a treia citire — pentru începutul lunii februarie.

După cum a transmis agenţia americană Associated Press, încă în luna august sau septembrie autorităţile de la Bonn vor emite primele ordine de recrutare a tinerilor în armată.

★

BRUXELLES 6 (Agerpres). — Mai sînt cîteva zile pînă vor începe în parlamentul belgian dezbaterile cu privire la ratificarea acordurilor de la Paris care prevăd reînvierea wehrmachtului. Cercurile conducătoare de la Bonn îşi manifestă din nou nerăbdarea pentru a obţine ceea ce ele numesc „revizuirea problemei belgo-germane".

Institutul vest-german pentru probleme externe a publicat un raport în care arată că „guvernul federal n-a pierdut din vedere problema teritoriilor de-a lungul graniţelor Belgiei, Olandei şi Luxemburgului care sînt administrate de aceste ţări".

Ziarele publică unele precizări în legătură cu acest raport, arătînd că guvernul de la Bonn revendică regiunile Eupen, Malmedy şi Arlon, cotropite de nazişti în timpul războiului.

Apropiatele vizite ale lui Mendès-France la Roma şi la Bonn

PARIS 6 (Agerpres). — Presa comentează apropiata vizită în Italia a premierului francez Mendès-France. Referindu-se la informaţii provenite din cercurile bine informate, ziarul „Combat" scrie că Mendès-France va avea la Roma o întrevedere cu Scelba, şeful guvernului italian, şi cu Martino, ministrul Afacerilor Externe al Italiei, după care va vizita Vaticanul.

Ziarul „L'Aurore" crede că din Italia Mendès-France va pleca în Germania occidentală unde se va întîlni cu Adenauer.

Ziarul „L'Humanité" subliniază că această vizită pe care Mendès-France o face curînd după aprobarea de către Adunarea Naţională franceză a acordurilor de la Paris, are drept scop crearea unei „triple alianţe" franco-germano-italiene, la care visează de multă vreme Vaticanul.

„L'Humanité" califică apropiata vizită a premierului francez în Italia, la Vatican şi în Germania occidentală drept „un complot împotriva păcii".

★

PARIS 6 (Agerpres). — După cum rezultă din informaţiile apărute în presa din Paris, în prezent se fac pregătiri intense în vederea tratativelor care vor avea loc în cea de a doua jumătate a lunii ianuarie între Mendès-France şi Adenauer. Cu pregătirea acestor tratative au fost însărcinaţi François Poncet, înaltul comisar francez în Germania occidentală şi Soutu, directorul adjunct al cabinetului lui Mendès-France, care la 4 ianuarie a plecat în acest scop la Bonn.

După părerea comentatorilor politici, aceste tratative sînt dictate de divergenţele care există între Franţa şi Germania în problema Saar-ului. Ziarul „Figaro" arată că problema Saar-ului va constitui obiectul principal al apropiatelor tratative dintre Mendès-France şi Adenauer şi că ea are un caracter „foarte delicat".

★

BONN 6 (Agerpres) A.D.N. transmite: Apropiata vizită a primului ministru Mendès-France în Germania occidentală ocupă un loc de frunte în presa vest-germană. „Problema Saarului şi problema controlului armamentului, scrie ziarul „Frankfurter Allgemeine", continuă să constituie o problemă care ar putea influenţa încă într-o măsură destul de mare soarta acordurilor de la Paris".

„Şi apoi ce se va mai întîmpla?", se întreabă ziarul „Der Mittag" care apare la Düsseldorf. Ziarul subliniază că primul ministru francez va discuta cu cancelarul Adenauer „problemele care au rămas nerezolvate la conferinţa de la Paris". Ei vor discuta, scrie „Der Mittag" în continuare, probleme a căror importanţă nu este apreciată în acelaşi fel la Paris şi la Bonn. Anumite probleme care pentru francezi sînt esenţiale, nu reprezintă pentru germani decît „probleme mici" şi dimpotrivă acele chestiuni care pentru germani sînt probleme esenţiale, pentru francezi nu au aproape nici o importanţă. Ziarul citează problema Saarului ca un exemplu concludent în această privinţă.

În concluzie ziarul constată că „există serioase divergenţe de păreri între Franţa şi Germania occidentală atît în problema Saarului cît şi în anumite probleme militare. Atît Mendès-France cît şi Adenauer sînt sceptici şi rezervaţi în ceea ce priveşte rezultatele convorbirilor lor".

Încheierea unor acorduri comerciale între Uniunea Sovietică şi R. F. P. Iugoslavia

MOSCOVA 6 (Agerpres). — TASS transmite: Între 20 decembrie 1954 şi 5 ianuarie 1955 au avut loc la Moscova negocieri comerciale între delegaţia comercială guvernamentală a Republicii Federative Populare Iugoslavia şi Ministerul Comerţului Exterior al U.R.S.S.

În urma negocierilor, la 5 ianuarie a. c. au fost semnate un acord comercial şi un acord de plăţi între Uniunea Republicilor Sovietice Socialiste şi Republica Federativă Populară Iugoslavia.

Totodată au fost stabilite listele livrărilor reciproce de mărfuri între cele două ţări în anul 1955.

Iugoslavia va livra U.R.S.S. sodă caustică şi sodă calcinată, carbid, fuior de cînepă, tutun, piele, alcool etilic, furnir şi alte mărfuri.

Uniunea Sovietică va livra materii prime şi mărfuri industriale, necesare economiei Iugoslaviei — bumbac, petrol, produse petrolifere, hîrtie de ziar, minereu de mangan, antracit şi alte mărfuri.

Din partea sovietică acordurile susmenţionate au fost semnate de I. G. Kabanov, ministrul Comerţului Exterior al U.R.S.S.; din partea Iugoslaviei — de Mijailo Todorovici, şeful delegaţiei comerciale guvernamentale a Iugoslaviei, membru al Veceei Executive a Republicii Federative Populare Iugoslavia.

A 42-a sesiune a Congresului oamenilor de ştiinţă din India

DELHI 6 (Agerpres). — TASS transmite: La 4 ianuarie s-a deschis la Barodea de a 42-a sesiune a Congresului oamenilor de ştiinţă indieni, la care participă peste 4.000 persoane. Congresul a fost fondat în anul 1914 şi este unul dintre cele mai vechi centre ştiinţifice naţionale ale Indiei.

Potrivit relatărilor corespondentului special al ziarului „Statesman", deschizînd sesiunea Congresului, primul ministru al Indiei Nehru a rostit o amplă cuvîntare consacrată sarcinilor care stau în faţa oamenilor de ştiinţă indieni în dezvoltarea economică a ţării. La actuala sesiune a Congresului participă 50 de delegaţi străini din U.R.S.S., R. P. Chineză, Elveţia, Anglia, S.U.A., Japonia şi alte ţări.

Intrevederea dintre Ciu En-lai şi D. Hammarskjoeld

PEKIN 6 (CHINA NOUĂ). — La 6 ianuarie Ciu En-lai, primul ministru şi ministru al Afacerilor Externe al R. P. Chineze, a avut o întrevedere cu secretarul general al O.N.U., Dag Hammarskjoeld.

Au fost de faţă Ahmed Bokhari, secretar general adjunct al O.N.U., Per Lind, colaborator al secretariatului, şi Humphrey Waldock, profesor de drept internaţional.

Din partea chineză au fost de faţă Cijan Han-fu, locţiitor al ministrului Afacerilor Externe, Ciao Guan-hua, adjunct al ministrului Afacerilor Externe şi alte persoane.

Preşedintele Iugoslaviei a sosit la Rangoon

RANGOON 6 (Agerpres). — La 6 ianuarie a sosit la Rangoon preşedintele Iugoslaviei, Tito. El va avea întrevederi cu primul ministru al Birmaniei, U Nu. După vizita sa la Rangoon, preşedintele Tito va pleca la Bangkok (Tailanda).

Prima sesiune a noului Congres al S.U.A.

WASHINGTON 6 (Agerpres). — TASS transmite: La 5 ianuarie s-a deschis prima sesiune a Congresului S.U.A. al celei de a 84-a legislaturi.

După cum se ştie, în urma alegerilor care au avut loc la 2 noiembrie anul trecut, partidul democrat a reuşit să obţină controlul asupra celor două camere ale Congresului, deşi numai cu o majoritate neînsemnată. În prezent, senatul cuprinde 48 democraţi, 47 republicani şi un independent — senatorul Morse, care a declarat că va vota împreună cu democraţii. Camera Reprezentanţilor are 232 democraţi şi 203 republicani.

Dispunînd de majoritatea în cele două Camere, democraţii au dreptul să determine componenţa comisiilor Congresului, să numească pe preşedinţii acestor comisii şi prin intermediul lor să stabilească ordinea în care urmează să fie adoptate proiectele de lege, precum şi să facă modificări în programul legislativ care va fi supus spre aprobare Congresului de guvernul Eisenhower, ales de republicani. Astfel, s-a creat o situaţie destul de ciudată în care aprobarea programului legislativ al guvernului de către Congres va depinde de relaţiile care se vor statornici între democraţi şi republicani. După părerea observatorilor, noul raport de forţe în Congres nu va duce la schimbări vizibile în politica internă şi externă a S.U.A. Îndată ce au devenit cunoscute rezultatele alegerilor, reprezentanţi de seamă ai partidului democrat au declarat că majoritatea democraţilor din Congres vor acţiona în spiritul „unei adevărate politici bipartizane".

Referindu-se la noul raport de forţe din Congres, corespondentul din Washington al agenţiei Associated Press scria zilele acestea: „În rîndul majorităţii liderilor ambelor părţi domneşte părerea generală... că puternici factori de culise vor contribui cel puţin la o colaborare, fie şi numai moderată, în majoritatea problemelor".

Ca şi în anii trecuţi, coaliţia reacţionară dintre democraţii statelor din sud şi republicanii din statele Vestului Mijlociu şi Noua Anglie continuă să rămînă gruparea cea mai puternică din Congres. Trebuie îndeosebi subliniată creşterea influenţei democraţilor din statele sudice, mai ales a democraţilor din statul Texas. Date preliminare cu privire la componenţa comisiilor celor două camere ale Congresului arată că democraţii din statele sudice se află în fruntea a opt din cele 15 comisii ale senatului şi a nouă din cele 19 comisii ale Camerei Reprezentanţilor. Lider al majorităţii din senat a fost ales Johnson (Texas), iar preşedinte al Camerei Reprezentanţilor a fost ales Rayburn (Texas).

După cum relatează presa americană, Congresul va examina în primul rînd problema ratificării acordurilor de la Londra şi Paris, tratatul cu privire la blocul militar al Asiei de sud-est, tratatul încheiat recent între S.U.A. şi clica ciankaişistă, chestiunile legate de sporirea rezervelor forţelor armate şi cele privind programul de acordare de „ajutor militar" ţărilor străine. Se crede că discutarea acestor probleme nu va provoca divergenţe serioase, deoarece, după cum remarcă corespondentul din Washington al agenţiei United Press, în domeniul politicii externe şi în problemele militare, punctul de vedere al guvernului şi al partidului democrat coincid.

Mesajul lui Eisenhower

WASHINGTON 6 (Agerpres). — În cadrul şedinţei comune din 6 ianuarie a camerei Reprezentanţilor şi Senatului din Congresul S.U.A. al celei de a 84-a legislaturi, preşedintele Eisenhower a prezentat obişnuitul mesaj asupra situaţiei generale a S.U.A.

În prima parte a mesajului său, preşedintele Eisenhower a trecut în revistă evenimentele politice internaţionale. Dacă acum doi ani în ianuarie 1953, Eisenhower, sublinia că „pentru a asigura pacea lumii a trebuit să luptăm în pădurile din Argonne", împotriva Germaniei hitleriste, acum el şi-a exprimat satisfacţia pentru faptul că „în sfîrşit" Germania occidentală va putea participa la „apărarea" Europei occidentale ca parteneră egală în pactul atlantic, precum şi pentru încheierea pactului SEATO de la Manila şi a tratatului cu Cian Kai-şi îndreptate împotriva R. P. Chineze.

Dacă cu doi ani în urmă, în ianuarie 1953, cînd a fost instalat ca preşedinte al S.U.A., Eisenhower declara: „sîntem gata să depunem cu oricine şi cu toţi un efort comun pentru a elimina cauzele temerilor reciproce şi a neîncrederii între naţiuni făcînd astfel posibilă o reducere drastică a armamentelor", în mesajul prezentat acum el a precizat — potrivit relatărilor agenţiei Reuter — că „bugetul militar trebuie să menţină o politică viguroasă de stocare a materialelor strategice" şi totodată a prevăzut „o desfăşurare a forţelor militare..." Eisenhower a declarat că Statele Unite îşi vor mări în anul care vine stocul de arme atomice, vor spori efectivele flotei şi aviaţiei militare şi vor crea mari forţe militare de rezervă.

În cercurile politice de la Washington se observă că politica cursei înarmărilor menită să susţină politica de pe poziţii de forţă reiese cu claritate din declaraţiile preşedintelui S.U.A.

Deşi, a spus că perspectivele economice sînt favorabile, Eisenhower a subliniat că nu se vor face reduceri de impozite, din cauza considerabilelor cheltuieli militare.

În ceea ce priveşte situaţia economică internă, deşi preşedintele Eisenhower a calificat anul 1954 ca „unul din anii cei mai prosperi din istoria ţării", observatorii politici din capitala S.U.A. au remarcat că aceste afirmaţiuni vin într-o bizară contradicţie cu numeroase comentarii recente ale presei americane care vorbesc despre semne ale depresiunii economice în anul 1954. Astfel ziarul „New York Times" subliniază că în anul 1954 producţia a scăzut în S.U.A. cu 2,5 la sută iar această scădere care „a anulat doi ani de îmbunătăţire normală" nu întrevede nicio perspectivă îmbucurătoare nici pentru anul 1955.

Eisenhower a făcut în mesajul său un apel stăruitor la continuarea politicii „bipartizane" de colaborare a partidelor democrat şi republican în special în problemele militare şi de politică externă, făcînd cunoscut totodată hotărîrea guvernului de a continua prigoana antidemocratică în S.U.A.

★

WASHINGTON 6 (Agerpres). — TASS transmite:

Casa Albă a dat publicităţii scrisoarea adresată de Eisenhower ministrului apărării al S.U.A., Wilson, în care sînt expuse bazele politicii americane în domeniul forţelor armate.

Eisenhower expune în scrisoare programul intensificării continue a pregătirilor de război ale S.U.A. El se pronunţă pentru sporirea la 3 milioane oameni, pînă la 30 iunie 1955 a efectivului aflat sub arme, sporind totodată efectivul forţelor militare aeriene la 975 mii.

Indonezia recunoaşte R. D. Vietnam

DJAKARTA 6 (Agerpres). — TASS transmite: Guvernul indonezian a adoptat o hotărîre cu privire la recunoaşterea Republicii Democrate Vietnam.

Pentru o largă întîlnire internaţională a ziariştilor!

PRAGA 6 (Agerpres). — CETEKA transmite: Secretariatul Organizaţiei Internaţionale a Ziariştilor (O.I.Z.) a dat publicităţii apelul Comitetului de iniţiativă către ziariştii din întreaga lume. Comitetul de iniţiativă alcătuit din reprezentanţi de seamă ai presei din Europa, Asia, America, Africa şi Australia, propune să se convoace la sfîrşitul anului acesta o largă întîlnire internaţională a ziariştilor din toate ţările, indiferent de vederile lor politice. Obiectul discuţiilor l-ar putea constitui, de exemplu, problemele privind înlăturarea obstacolelor care împiedică obţinerea unor informaţii autentice şi obiective despre viaţa diferitelor popoare şi state, ajutorul reciproc al ziariştilor din diferite ţări în îndeplinirea datoriei lor profesionale, interesele materiale şi juridice ale ziariştilor, cinstea profesională a ziariştilor, obiectivitatea informaţiilor şi altele.

—o—

SPORT

Competiţia de hochei „Cupa 30 Decembrie"

MIERCUREA CIUC (Agerpres) prin telefon:

Pe patinoarul stadionului „Avîntul" din Miercurea Ciuc urma să se desfăşoare miercuri seara finala competiţiei de hochei pe gheaţă „Cupa 30 Decembrie" între echipele C.C.A. şi Avîntul din localitate. Din cauza ploii care a căzut în cursul aceleiaşi zile, jocul a fost aminat.

În prezent la Miercurea Ciuc ninge, iar temperatura este de 2 grade. Gheaţa a devenit bună şi echipele prezente în localitate şi-au continuat aseară pregătirile. Finala competiţiei pentru „Cupa 30 Decembrie" se va desfăşura simbătă, cu începere de la ora 20.

Echipa cicliştilor din R.P.R. a sosit la Cairo

Echipa cicliştilor din R.P.R. care va participa la Turul Ciclist al Egiptului a sosit miercuri la Cairo.

Sportivii români vor rămîne cîteva zile în capitala Egiptului după care vor pleca spre Luxor unde se va da startul la 12 ianuarie. După cum se ştie ţara noastră va fi reprezentată la această competiţie de Constantin Dumitrescu, Constantin Sandru, Gabriel Moiceanu şi Ştefan Ştefu. Antrenorul echipei este Marin Niculescu. (Agerpres)

Calendarul întîlnirilor internaţionale ale echipei de fotbal a R. P. Ungare

BUDAPESTA (Agerpres). — M.T.I. transmite:

Secţia maghiară de fotbal a alcătuit calendarul întîlnirilor internaţionale pe care echipa selecţionată a R.P. Ungare le va susţine în cursul anului 1955. Jocurile echipei maghiare se vor desfăşura după următorul program:

Austria—R.P. Ungară, 24 aprilie la Viena; Norvegia—R.P. Ungară, 8 mai la Oslo; Suedia—R.P. Ungară, 11 mai la Stockholm; Danemarca—R.P. Ungară, 15 mai la Copenhaga; Finlanda—R.P. Ungară, 29 mai la Helsinki; R.P. Ungară—Scoţia, iunie la Budapesta; Elveţia—R.P. Ungară, septembrie în Elveţia; R.P. Ungară—U.R.S.S., 25 septembrie la Budapesta; R. Cehoslovacă—R.P. Ungară, 2 octombrie la Praga; R.P. Ungară—Austria, octombrie la Budapesta; R.P. Ungară—Suedia, 13 noiembrie la Budapesta; R.P. Ungară—Italia, 20 noiembrie la Budapesta.

Turneul internaţional de şah de la Hastings

LONDRA (Agerpres). — Turneul internaţional de şah de la Hastings a continuat la 5 ianuarie cu disputarea partidelor din runda a şaptea.

Marele maestru sovietic Smislov a jucat cu campionul Germaniei occidentale Unzicker pe care l-a învins după 26 de mutări. În urma acestei victorii, Smislov şi-a consolidat poziţia de frruntaş al clasamentului. Jucînd deschiderea catalană, Keres a cîştigat la Donner în 35 de mutări. Marele maestru maghiar Szabo l-a învins pe englezul Phillips, Fairhurst a pierdut la Alexander şi Fuderer a cîştigat la Pachman.

Partidele întrerupte din runda a VI-a care au fost continuate la 4 ianuarie au luat sfîrşit cu următoarele rezultate: Unzicker-Fairhurst 1—0; Alexander-Szabo 1/2—1/2; Donner-Phillips 1/2—1/2.

După şapte runde clasamentul se prezintă astfel: 1. Smislov (U.R.S.S.) 5 1/2 puncte; 2. Keres (U.R.S.S.) 5 puncte; 3-4. Fuderer (Iugoslavia), Szabo (R. P. Ungară) 4 1/2 puncte; 5-6. Unzicker (Germania occidentală), Pachman (R. Cehoslovacă) 4 puncte.

Din programul de radio

Simbătă 8 ianuarie 1955

PROGRAM I: 9,45: Cîntece de Dumitru Chirtac. 10,45: Emisiunea pentru copii din cămine şi grădinile şi emisiunea pentru educatoare. Cuprinde sconeta „Povestea şoricelului lăudăros" de Gall Margit. 11,15: Concert simfonic dirijat de Constantin Silvestri. 12,11: Aspecte ale vieţii muzicale din R.P. Polonă 14,02: Cîntă orchestra de studiou Radio. 16: Concert de muzică instrumentală, interpretată de soliştii romîni. 16,30: O nouă schiţă de Dumitru Mircea „Ferentz baci s-a înfuriat" (fragment). 17,45: Simfonia 37-a în sol minor de Mozart.

PROGRAM II: 16,15: Concert de muzică populară romînească din diferite regiuni ale ţării. 17: Emisiunea „Din viaţa oraselor şi regiunilor ţării" — Montajul literar muzical „O duminică în Arad". 17,30: Din ciclul „Interpreţi sovietici de muzică de operă" cîntă Mark Reizen. 18: Cronica plastică „Expoziţia anuală de artă plastică". 19,30: Muzică uşoară de compozitori romîni. 20,45: Cîntecul săptămînii Trona — Tropa de Elly Roman. 23,10: Concert de seară.

—o—

Timpul probabil

(Buletinul Institutului Meteorologic Central)

ÎN BUCUREŞTI. Vreme rece cu cerul mai mult acoperit. Ninsoare temporară şi vînt slab pînă la potrivit din nord-est. Temperatura în scădere, noaptea va fi cuprinsă între minus 8 grade şi minus 10 grade, iar ziua între minus 4 grade şi 6 grade.

Pentru următoarele trei zile: vreme friguroasă. La început va ninge intermitent, apoi cerul va deveni schimbător. Vînt în general tare va sufla din sectorul estic. Temperatura în scădere va coborî noaptea sub minus 10 grade.

ÎN ŢARĂ. Vremea va continua să se răcească. Cerul schimbător, mai mult acoperit. Pe alocuri va continua să ningă slab. Temperatura în scădere, noaptea va fi cuprinsă între minus 6 grade şi minus 20 grade, iar ziua între 0 şi 6 grade. Vînt slab pînă la potrivit va sufla din nord şi nord-est.

Pentru următoarele două zile: vremea se menţine rece şi geroasă în jumătatea de nord-est a ţării. Cerul devine schimbător exceptînd sud-estul ţării unde rămîne noros şi va ninge temporar. Vînt slab în Ardeal şi moderat în celelalte regiuni afară de Dobrogea şi Bărăgan unde va bate tare din sectorul estic. Temperatura în scădere la începutul intervalului apoi staţionară va coborî noaptea sub minus 20 grade în nord-estul ţării şi între minus 10 şi minus 20 de grade în celelalte regiuni. Maximele vor fi cuprinse între minus 10 grade şi minus 2 grade avînd tendinţa de creştere uşoară spre sfîrşitul intervalului.

Calea domnului Mendès-France

Ilya Ehrenburg

În ajunul Anului Nou bulevardele Parisului sînt pline de chioşcuri ale negustorilor ambulanţi. Pentru a-şi desface mărfurile de proastă calitate, ei ţin adevărate discursuri, jură şi invocă pe Dumnezeu. Trecătorii se opresc impresionaţi de retorica lor strălucită şi din cînd în cînd cîte un excentric cumpără un dar de Anul Nou, pe care apoi nu îndrăzneşte însă să-l ofere nimănui.

N-am deloc intenţia să-i ofensez pe simpaticii proprietari de chioşcuri, comparîndu-i cu domnul Mendès-France, care a oferit Franţei drept cadou de Anul Nou pe wehrmachtul. Şi dacă mi-am amintit de negustorii ambulanţi, este numai pentru că, împunînd Adunării Naţionale funestul proiect de lege cu privire la refacerea armatei germane, domnul Mendès-France a încercat să prezinte o marfă putredă ca ceva de foarte bună calitate. El l-a prezentat pe SS-iştii drept nişte porumbei albi ca zăpada, iar pe generalii hitlerişti cu ramuri de măslin în mînă. A dat asigurări că înarmarea Germaniei occidentale are legătură cu principiile umanismului. A jurat că după ce soldaţii germani se vor fi aliniat în front, lui, domnului Mendès-France îi va fi uşor să se înţeleagă cu Uniunea Sovietică cu privire la securitatea mutuală. A vorbit zi şi noapte, concis sau prolix, calm sau cu multă emfază. Dezbaterile din parlament au durat zece zile şi în tot acest timp domnul Mendès-France a luat cuvîntul de 31 ori; el nu şi-a precupeţit forţele pentru a obţine reînvierea wehrmachtului.

Cunoaştem din trecut anumite personalităţi politice din Franţa care şi-au început cariera prin legăminte patriotice şi şi-au terminat-o printr-o lamentabilă capitulare. Pe timpuri însă, pentru o astfel de decădere erau necesari zeci de ani. În ce-l priveşte pe dl Mendès-France, el a arătat că nu-i place să tărăgăneze lucrurile: n-au trecut nici şase luni şi s-a dezis de tot ce afirmase. În primăvară, dl. Mendès-France se manifestase ca un adept hotărît al unei înţelegeri între Apus şi Răsărit. Atunci respingea politica de forţă. Critica asoru pe predecesorii săi care mergeau în Statele Unite pentru a se prosterna şi care se eschivau cu încăpăţînare de la orice posibilitate de a slăbi încordarea internaţională. În mai, cînd liliacul era în floare, l-am auzit pe dl Mendès-France condamnînd cu asprime ideea reînvierii cliciei militariste germane. Nu este de mirare că oamenii simpli din Franţa ascultau plini de speranţe discursurile tînărului politician care vorbea în limbajul păcii.

Conform voinţei poporului francez, dl Mendès-France a semnat acordul de la Geneva. El n-a încercat să salveze „comunitatea defensivă europeană" împotriva căreia s-a revoltat opinia publică din Franţa. Oamenii au văzut că Franţa poate trăi fără să întrebe dimineaţa ce-i ordonă Washingtonul şi fără să se informeze seara ce gîndeşte Londra despre dînsa. Pe atunci presa americană nu-l cruţa pe dl Mendès-France de epitete puţin măgulitoare. Totuşi, în acele zile, în parlamentul francez s-au pronunţat pentru el 419 deputaţi, iar împotriva lui — numai 47. A trecut o jumătate de an. În prezent, presa americană nu precupeţeşte complimentele la adresa d-lui Mendès-France. Dar în parlamentul francez majoritatea întrunită de el nu este decît de 27 voturi. A cîştigat încrederea guvernanţilor Statelor Unite, dar a pierdut încrederea Franţei.

În iunie nu voia să înarmeze Germania şi insista pentru tratative cu Uniunea Sovietică. În octombrie, uitînd de iunie, a propus să se discute acordul cu privire la refacerea armatei germane şi totodată, sau, după cum s-a exprimat el, „paralel" să se ducă tratative cu Uniunea Sovietică. Pierre Cot a relevat atunci pe bună dreptate că domnul Mendès-France nu-i tare la matematică: liniile paralele nu se întîlnesc. Domnul Mendès-France insista însă asupra punctului său de vedere: va face cele două lucruri simultan. Aceasta se întîmpla în octombrie. Se ştie că după octombrie urmează noiembrie şi la 22 noiembrie dl Mendès-France uitase ce a spus în octombrie. „Tratativele paralele" nu-l mai interesau. A declarat că este de acord să discute cu Uniunea Sovietică numai după ratificarea acordurilor care prevăd refacerea wehrmachtului şi să stea de vorbă cu persoanele care în loc de propuneri rezonabile recurg la ameninţări nerezonabile. Într-adevăr, dl. Mendès-France ar putea să înţeleagă că Uniunea Sovietică este altceva decît grupul de 20 de parlamentari pe care el a ştiut să-i intimideze între două scrutine. Uniunea Sovietică este o mare putere care are aliaţi puternici şi care n-a permis niciodată nimănui să atenteze la demnitatea ei. Este inutil să se vorbească cu Uniunea Sovietică recurgîndu-se la ameninţări.

Prin asigurările sale de a începe tratativele în mai, Mendès-France încearcă să se salveze în ianuarie. Este însă puţin probabil ca în Franţa să existe atîţia prostănaci cîţi ar vrea actualul ei premier. Cît despre noi, trebuie să repetăm anumitor naivi francezi: dacă veţi ratifica acordurile cu privire la refacerea wehrmachtului, tratativele pentru soluţionarea problemei germane vor deveni pur şi simplu lipsite de sens.

De altfel ultimul vot a arătat că sînt puţini cei care cred în asigurările d-lui Mendès-France cu privire la apropiatele tratative. El are o majoritate parlamentară infimă, înghebată în grabă pe culoarele de la Palais Bourbon. În afara incintei parlamentului, majoritatea covîrşitoare a francezilor este împotriva sa. Îl felicită numai acei dintre protectorii săi străini care nu vor tratative nici în decembrie, nici în mai, care în locul oricăror tratative preferă să bată cu pumnul în masă. Revista americană „Time" afirmă că lui Mendès-France îi plac cuvintele „trebuie să ştii să alegi". Ei bine, a ales: a obţinut elogiile lui Dulles şi a pierdut respectul Franţei. Figura d-lui Mendès-France nu va întuneca nici măcar pentru un singur ceas chipul Franţei. Nu este nevoie să mai vorbim despre comuniştii care au arătat în ultimele luni ca şi în anii rezistenţei, că oamenii muncii ştiu să-şi apere patria. Împotriva lui Mendès-France s-au pronunţat pînă şi cei mai de seamă reprezentanţi ai partidului politic din care fac parte — Edouard Herriot şi Daladier. Preşedintele de onoare al Adunării Naţionale, Edouard Herriot, a spus că Franţa nu-şi poate sacrifica conştiinţa pentru americani. Poate că dl Mendès-France n-a înţeles aceste cuvinte, dar Franţa le-a înţeles. Împotriva refacerii wehrmachtului au votat şi cei mai buni reprezentanţi ai acelor forţe de rezistenţă, care s-au grupat în jurul generalului De Gaulle. Împotriva domnului Mendès-France a votat unul din cei mai de seamă socialişti — Naegelen, care a candidat pentru funcţia de preşedinte al republicii. Mii oane de francezi s-au pronunţat şi se pronunţă împotriva acordurilor care constituie o primejdie de moarte pentru Franţa şi pentru pace. Manevra cam stîngace cu cei 27 de deputaţi n-a hotărît încă nimic. Acordurile nu au fost încă ratificate de Consiliul Republicii. Poporul francez nu le va ratifica niciodată. Istoria marii Franţe nu se va termina, fireşte, prin votul dubios din 30 decembrie, care a devenit obiect de glume pentru ziariştii americani şi englezi.

Ziarele franceze au anunţat recent că Statele Unite au hotărît să ofere primului ministru al Franţei 48 de litri de lapte — cîte un litru din partea fiecărui stat: pare-se că domnul Mendès-France adoră laptele. În ajunul votării însă, Departamentul de Stat a reţinut-o pe „regina laptelui", trimisă în misiune la Paris cu cei 48 litri: americanii au hotărît să aştepte rezultatul votului înainte de a oferi domnului Mendès-France laptele. Nu ştiu cum s-a sfîrşit această poveste — dacă laptele s-a covăsit sau dacă a sosit în bună stare la destinaţie. Fireşte că nu este cîtuşi de puţin condamnabil faptul că domnului Mendès-France îi place laptele şi probabil că „regina laptelui" trebuie să-i aducă produse de bună calitate. Dar votul din 30 decembrie şi cel de al 31-lea discurs rostit de domnul Mendès-France nu sînt legate de laptele american, ci de sîngele francez: cerînd refacerea wehrmachtului domnul Mendès-France a pus în primejdie Franţa şi pacea

Sîntem convinşi că poporul francez a înţeles acest lucru şi va trage concluziile sale proprii.

(Din ziarul „Pravda" din 6 ianuarie 1955)

REDACŢIA ŞI ADMINISTRAŢIA Piaţa Scînteii — Tel. 7.60.10—7.60.20 Abonamentele se primesc la toate oficiile poştale, factorii poştali şi difuzorii voluntari din întreprinderi şi instituţii. Tiparul: Combinatul Poligrafic Casa Scînteii „I. V. Stalin". C. 10.233