Proletari din toate țările, uniți-vă!

Romînia liberă

ORGANUL SFATURILOR POPULARE DIN REPUBLICA POPULARĂ ROMÎNĂ

Anul XII Nr. 3168
—
4 pagini
20 bani
—
Vineri
10 decembrie 1954

ÎN NUMĂRUL DE AZI

— **Pentru o conducere competentă a economiei locale.**
● I. OLTEANU: **Să întărim răspunderea sfaturilor populare față de colectări** (pag. 2-a)
— C. AZOIȚII: **In lupta pentru reducerea prețului de cost al utilajului agricol (Din experiența colectivului uzinei „7 Noiembrie" — Craiova)** (pag. 2-a)
— ADELA DINU: **Din jurnalul unui elev tractorist...** (pag. 2-a)
— **Popoarele Europei sînt hotărîte să zădărnicească planurile dușmanilor păcii!** (pag. 3-a)
— Nimic nu va putea opri poporul chinez să elibereze Taivanul — **Declarația făcută de Ciu En-lai cu privire la „tratatul de securitate mutuală" încheiat între Statele Unite și Cian Kai-și** (pag. 4-a)
— Misiunea generalului Collins în Indochina constituie o gravă violare a acordurilor de la Geneva. — **Declarația adresată de Fam Van Dong lui V. M. Molotov și Anthony Eden.** (pag. 4-a)
— RADU ȚIULESCU: **Apărători zeloși ai spionilor** (pag. 4-a)

A patra sesiune a sfaturilor populare

In curînd vor începe în întreaga țară lucrările celei de a patra sesiuni a sfaturilor populare regionale, raionale și orășenești. In cadrul sesiunii, deputații vor dezbate probleme importante ca: analiza campaniei agricole de toamnă și pregătirea campaniei agricole de primăvară; organizarea activității culturale pe timpul iernii; măsurile pentru traducerea în viață a prevederile proiectului de Directive cu privire la dezvoltarea agriculturii în următorii 2-3 ani; dezvoltare industriei locale. La sesiunile sfaturilor populare regionale, deputații vor alege cu același prilej asesorii populari pentru tribunalele regionale.

Cea de a patra sesiune a sfaturilor populare se desfășoară în condițiile cînd oamenii muncii de la orașe și sate desfășoară cu succes lupta pentru înflorirea economică a țării și ridicarea nivelului de trai material și cultural al întregului popor muncitor, pentru întărirea statului nostru democrat-popular, vital interesat în stabilirea unei păci trainice în Europa și în întreaga lume.

Pentru ca cea de a patra sesiune a sfaturilor populare să se desfășoare la un înalt nivel este necesar ca ea să fie pregătită temeinic. Iată condiția pentru ca măsurile și hotărîrile luate în sesiune să aibă o bază reală, să fie legate de cele mai actuale probleme.

La cele trei sesiuni ținute pînă în prezent lucrările s-au desfășurat, în general, în bune condiții, deputații luînd parte activă la discuții și făcînd prețioase propuneri pentru îmbunătățirea muncii sfaturilor populare respective.

Cu toate acestea trebuie arătat că încă în perioada de pregătire și desfășurare a acestor sesiuni s-au făcut simțite numeroase lipsuri. Astfel, cu prilejul pregătirii celei de a treia sesiuni, comitetele executive ale sfaturilor populare regionale Arad și Timișoara nu s-au ocupat îndeajuns de organizarea întîlnirilor dintre deputați și alegători. Aceasta a făcut ca unii deputați să nu cunoască problemele din circumscripțiile lor electorale, iar contribuția adusă de acești deputați la lucrările sesiunii să fie insuficientă.

In unele regiuni ca Bacău și Hunedoara comisiile permanente nu au prezentat corapoarte în fața sesiunii, ceea ce a făcut ca hotărîrile adoptate să aibă un caracter general, să nu traseze sarcini concrete deputaților și comisiilor permanente. Pe alocuri, corapoartele au fost superficial întocmite, fără să constituie un sprijin în buna desfășurare a sesiunilor.

Trăgînd învățămintele necesare atît în ceea ce privește părțile pozitive cît și din lipsurile sesiunilor anterioare, comitetele executive ale sfaturilor populare pregătind cea de a patra sesiune a sfaturilor populare, trebuie să acorde o grijă deosebită stabilirii ordinei de zi care trebuie comunicată imediat deputaților pentru ca aceștia să poată veni bine pregătiți la sesiune, să aducă un aport pozitiv la buna ei desfășurare.

O atenție deosebită în pregătirea sesiunilor o ocupă întocmirea rapoartelor și corapoartelor. Intocmind rapoartele, comitetele executive sînt datoare să aibă în vedere faptul că acestea trebuie să cuprindă o analiză critică și autocritică a activității desfășurate, în așa fel încît ele să constituie o temeinică bază de discuții. Intocmirea lor trebuie să se facă pe baza verificării situației reale de pe teren, verificare la care este necesar să fie antrenați deputații, comisiile permanente, tehnicienii, etc. Trebuie să se țină de asemenea seamă de criticile și propunerile oamenilor muncii care pot îmbogăți conținutul acestor rapoarte. Rapoartele trebuie să înfățișeze și felul cum comitetul executiv a știut să-și asigure sprijinul maselor în munca de traducere în viață a sarcinilor ce-i stăteau în față.

Pregătirea temeinică a celei de a patra sesiuni a sfaturilor populare pune în fața comitetelor executive sarcina sprijinirii deputaților pentru organizarea de consfătuiri cu alegătorii din circumscripțiile lor electorale. La aceste întîlniri este bine să se discute despre problemele ce vor fi dezbătute în sesiune. Aceasta cere din partea deputaților cunoașterea problemelor care preocupă sfatul popular respectiv. Buna organizare a întîlnirilor dintre deputați și alegători va da posibilitate deputaților să ia parte activă la dezbaterile sesiunii, să transmită propuneri și sugestii izvorîte din rîndul maselor.

Hotărîrile ce vor fi adoptate cu prilejul celei de a patra sesiuni a sfaturilor populare trebuie să fie cît mai concrete, stabilind sarcini precise pentru comitetele executive și deputați; trebuie să indice spre studiu comisiilor permanente probleme în legătură cu ordinea de zi. Pentru aceasta proiectul de hotărîri trebuie pregătit din timp și alcătuit în așa fel încît în lumina rapoartelor și corapoartelor să indice măsurile concrete pentru înlăturarea lipsurilor, pentru ridicarea muncii la un nivel înalt. In sesiune aceste proiecte trebuie să devină hotărîri numai după ce au fost îmbogățite cu propunerile deputaților.

După adoptarea în sesiune a hotărîrilor, acestea reprezintă baza activității viitoare a comitetului executiv, a comisiilor permanente și a deputaților în problemele dezbătute în perioada dintre sesiuni. In acest scop comitetele executive ale sfaturilor populare trebuie să popularizeze prin deputați în rîndurile maselor hotărîrile adoptate, să sprijine comisiile permanente în întregirea planurilor lor de muncă cu problemele prevăzute în hotărîri. Numai astfel, comitetele executive ale sfaturilor populare vor putea să-și îndeplinească cu succes sarcinile ce le stau în față, vor reuși să-și întărească și mai mult legăturile lor cu masele largi populare.

Pentru îndeplinirea hotărîrilor adoptate în sesiune, comitetele executive ale sfaturilor populare trebuie să exercite un control sistematic, antrenînd comisiile permanente și masele de cetățeni la traducerea lor în viață. Procedînd în alt fel hotărîrile adoptate, ori cît de bune ar fi ele, rămîn simple petice de hîrtie care nu ajută cu nimic la îmbunătățirea muncii.

Asigurînd buna pregătire și desfășurare a celei de a patra sesiuni a sfaturilor populare, comitetele executive vor contribui la ridicarea la un nivel mai înalt a muncii pentru transpunerea în viață a sarcinilor trasate de partid și guvern organelor locale ale puterii de stat în scopul înfloririi economice a țării și făuririi bunăstării întregului popor muncitor.

DIN VIAȚA ȘI MUNCA POPORULUI NOSTRU

Colaborare rodnică

CLUJ (de la corespondentul nostru). — Colectivul Operei Romîne de Stat și al Operei Maghiare de Stat din Cluj desfășoară o intensă și creatoare colaborare. In felul acesta, cele două ansambluri izbutesc să facă un rodnic schimb de experiență, să prezinte publicului spectacole de un nivel artistic ridicat.

Astfel, dirijorul Eugen Lazăr, artist emerit al R.P.R., laureat al Premiului de Stat, de la Opera Romînă de Stat, a dirijat operele „Bánk Bán" și „Hunyádi Laszlo", prezentate pe scena Operei Maghiare de Stat. De asemenea, o serie de artiști romîni au interpretat — cu deosebit succes — pe scena maghiară roluri principale, ca de exemplu: soprana Stela Simonetti, artistă emerită a R.P.R., laureată a Premiului de Stat, rolul principal din opera „Tîrgul din Sorocinsk" de Mussorgski; tenorul Augustin Almăjean, artist emerit al R.P.R., rolul titular din opera „Bánk-Bán".

La rîndul lor, cîntăreții Operei Maghiare de Stat și-au dat concursul la realizarea unor spectacole de succes pe scena romînă. Astfel, mezzosoprana Ecaterina Vilcovici a cîntat în mai multe rînduri pe scena Operei Romîne în operele „Aida", „Trubadurul", „Dama de pică". De asemenea, soprana Ileana Puni a interpretat pe scena romînă rolul Tatianei din opera „Evghenii Oneghin" de Ceaikovski.

O colaborare strînsă s-a realizat și în domeniul baletului. Colectivul de balet al Operei Romîne de Stat a participat la realizarea minunatelor balete „Fîntîna din Baccisarai" de Asafiev și „Macul Roșu" de Gliier pe scena Operei Maghiare. La rîndul lui, colectivul de balet al Operei Maghiare de Stat și-a dat concursul la realizarea părților de balet din operele „Faust", „Cneazul Igor", „Lakme".

Consiliile artistice ale celor două instituții de artă colaborează și ele. Prin această colaborare, ca și prin schimbul reciproc de păreri la repetițiile generale ale celor două ansambluri, colectivele Operelor clujene învață necontenit și reușesc să-și îmbunătățească munca.

Tot mai multe sate electrificate în regiunea Pitești

PITEȘTI (de la corespondentul nostru). — In tot mai multe sate din regiunea Pitești lampa de gaz a rămas o simplă amintire, locul ei fiind luat de lumina electrică.

Recent, lumina electrică a pătruns și în satul Domnești, raionul Curtea de Argeș. Pe ulițele satului, în majoritatea gospodăriilor țărănești, la școala elementară, la sfatul popular comunal, la cooperativă, etc., becurile electrice împrăștie acum o lumină puternică.

De binefacerile electricității se bucură și țăranii muncitori din satele Oești, Goranu, Dobrogostea, Ștefănești și altele.

In regiunea Pitești crește necontenit numărul satelor electrificate. Din 1948 și pînă acum, prin racordarea la rețelele de înaltă tensiune și prin crearea de microcentrale, au fost electrificate un număr de 66 sate. Pînă la sfîrșitul anului vor fi electrificate alte sate. Cu mult elan muncesc cetățenii din satul Măracineni, raionul Pitești, la efectuarea lucrărilor necesare introducerii curentului electric, contribuind totodată în mod voluntar la transportarea materialelor, la săparea gropilor necesare, etc. Cu același avînt sprijină lucrările de electrificare și țăranii muncitori din satele Berevoești și Colibași, care sînt hotărîți ca, pînă în ziua aniversării proclamării Republicii noastre Populare, în satele și casele lor să pătrundă lumina electrică.

Livada din comuna Ocland

TG. MUREȘ (de la corespondentul nostru). — Cînd s-a desbătut proiectul de Directive aproape toți țăranii muncitori din comuna Ocland, raionul Odorhei, și-au spus cuvîntul. Printre alții, mijlocașul Ianoș Szolga a făcut și el propuneri în adunarea generală.

— Coasta aceea de deal din preajma satului, știți locul „Pirito", cum îi spunem noi, stă nefolosită, a spus el. Mare păcat de ea. Știți ce livadă se poate face acolo? Una de pruni care să dea recolte mari!

Propunerea lui Ianoș Szolga, iscă mare frămîntare în sală. Învățătorul Demeter Mozeș se sculă și el.

— Avem și puieții necesari, tovarăși. In pepiniera școlii sînt aproape 2000 de puieți. Învățătorul se așeză bucuros gîndind că mica pepinieră a școlii, creată acum doi ani, va fi de mare folos comunei.

...Să fi trecut o lună de la adunarea sătenilor din Ocland. Locul „Pirito" nu mai poate fi recunoscut. A apărut o livadă tînără de pomi, cu trunchiuri subțiri, văruiți uniform. A muncit întreg tineretul satului la crearea noii livezi. Au ajutat comuniștii. Chiar și vîrstnicii au pus mîna la treabă. Au fost sădiți 1100 puieți de pruni pe locul acesta care a fost numit acum de săteni „Livada Directivei".

Au început cursurile agrozootehnice de masă

GAEȘTI (de la corespondentul nostru). — La sediul gospodăriei agricole colective „23 August" din satul Broșteni, comuna Vișina, raionul Găești, s-a deschis zilele acestea într-un cadru festiv anul I de învățămînt al cursurilor agrotehnice trienale.

Cei 30 de colectiviști care s-au înscris la aceste cursuri, au ascultat cu mult interes prima lecție.

Programul cursurilor agrotehnice de trei ani prevede o serie de lecții care vor contribui la ridicarea cunoștințelor tehnico-profesionale ale oamenilor muncii din agricultură.

Tot în raionul Găești s-au deschis recent cursurile agrotehnice de trei ani la gospodăriile colective „7 Noiembrie" din satul Vișina și „1 Mai" din comuna Mogoșani. Și la gospodăria agricolă colectivă „N. Bălcescu" din comuna Mozăceni, raionul Costești, au început cursurile anului II de învățămînt agricol de masă cu 50 cursanți. In urma măsurilor luate de comitetele executive ale sfaturilor populare și secțiile agricole raionale, în acest an vor urma cursurile agrozootehnice de masă un număr de 17691 colectiviști, țărani întovărășiți și țărani muncitori cu gospodării individuale.

Locuințe pentru muncitorii fruntași

ORADEA (de la corespondentul nostru). — Cetățenii orașului Oradea constată cu multă satisfacție că pe bulevardul Republicii, acolo unde mulți ani de-a rîndul se aflau ruinele unei clădiri distruse în timpul războiului, se ridică astăzi un bloc modern.

Construit cu sprijinul sfatului popular orășenesc și al întreprinderii locale de construcții, blocul are 21 apartamente prevăzute cu cele mai moderne instalații. La parterul clădirii, unde în prezent se fac ultimele amenajări, se vor deschide în curînd mai multe magazine.

La ferestrele apartamentelor celor două etaje ale clădirii au și apărut perdelițe și ghivece cu flori. Primii locatari ai blocului sînt fruntașii întrecerii socialiste Iuliu Costin, Carol Nagy, Gavril Teplenschi și actorul Alexandru Cseke de la Teatrul Maghiar de Stat din localitate.

Cu brigada artistică în satele raionului

PIATRA NEAMȚ (de la corespondentul nostru). — Brigada artistică a Casei raionale de cultură Piatra Neamț a prezentat primul său program — la care și-a dat concursul și o formație a orchestrei Bistrița — în fața sătenilor din comuna Calu. Pe lîngă numeroasele cîntece, brigada artistică a prezentat și un program satiric în legătură cu unele lipsuri existente în comună: faptul că lemnele de foc pentru școală și cărămida pentru construirea căminului cultural stau în bătaia ploilor, zăpezii și vîntului, în timp ce în magazia sfatului popular se adăpostește cărămida secretarului comitetului executiv comunal, faptul că podurile și drumurile sînt nereparate, etc. N-a scăpat satirei nici favoritismul care domnește la magazinul cooperativei din satul Iapa, unde mărfurile sînt distribuite „pe sprînceană" prietenilor celor cu munci de răspundere în cooperativă.

Următorul program al brigăzii artistice va fi prezentat în comuna Ștefan cel Mare.

Actualitatea în imagini

Sute și mii de oameni ai muncii din uzine, fabrici, întreprinderi și instituții, se întrunesc zilnic în mitinguri și adunări, afirmîndu-și cu dîrzenie aprobarea pentru Declarația comună a guvernelor participante la conferința țărilor europene de la Moscova.
In clișeu: Un aspect de la mitingul care a avut loc la Tribunalul Capitalei R.P.R.

Petru Forțu, fruntaș al întrecerii socialiste de la Combinatul Siderurgic „Gh. Gheorghiu-Dej" din Hunedoara, este cunoscut ca unul dintre cei mai pricepuți oțelari. Șarjele pregătite de el sînt de cea mai bună calitate, iar numărul lor întrece întotdeauna pe cel planificat.
In clișeu: Oțelarul Petru Forțu se pregătește să dea patriei o nouă șarjă de oțel.

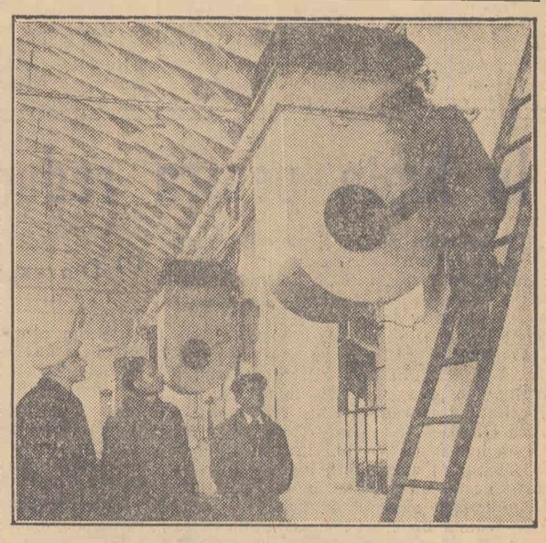

La uzinele metalurgice „Vasile Roaltă" din Capitală a fost construită o nouă hală. Noua construcție este prevăzută cu cele mai moderne instalații prin care se asigură muncitorilor bune condiții de lucru.
In clișeu: Tov. Marin Jianu, directorul adjunct al uzinelor, împreună cu Marin Vlad, șeful atelierului, asistă la ultima verificare a instalației de încălzire (aeroterme) pe care o face muncitorul Tudor Negoiță.

Cursurile școlii populare de artă din Petroșani sînt frecventate de sute de tineri, fii ai oamenilor muncii, dornici să-și dezvolte înclinațiile artistice.
In clișeu: Un aspect de la secția de balet clasic. Profesoara Sultana Tismăneru dă îndrumările necesare unei grupe de eleve. Foto: AGERPRES și NICU VASILE

SFATURILE POPULARE ALE ORAȘELOR PATRIEI NOASTRE RĂSPUND CHEMĂRII SFATULUI POPULAR AL CAPITALEI

Sfatul popular al Capitalei R.P.R. a adresat de curînd o chemare sfaturilor populare orășenești din întreaga țară pentru îndrumarea și sprijinirea mai temeinică a activității comitetelor de stradă în vederea antrenării maselor largi la acțiunile obștești.

Chemarea sfatului popular al Capitalei R.P.R. s-a bucurat de un ecou larg. Tot mai multe sfaturi populare orășenești răspund acestei chemări, luîndu-și angajamentul de a activiza comitetele de stradă — ajutoare prețioase în activitatea gospodărească a comitetelor executive — și de a organiza înființarea de noi comitete de stradă în scopul antrenării maselor la acțiunile gospodărești-edilitare.

Pentru realizarea unei mai strînse legături cu masele

Chemarea sfatului popular al Capitalei a stîrnit un larg ecou în rîndurile cetățenilor orașului nostru, precum și ale deputaților și activiștilor sfatului popular.

In orașul nostru au luat ființă în acest an 78 comitete de stradă și cartier cu 546 membri care au antrenat sub conducerea comitetului executiv și cu ajutorul deputaților sfatului popular orășenesc, peste 18.000 cetățeni la diferite acțiuni obștești.

Printre acestea a fost și extinderea rețelei de gaz metan în cuprinsul orașului. Un mare număr de cetățeni, mobilizați de deputați și de către comitetele de stradă, au muncit voluntar, instalînd peste 10.000 m. liniari conductă. Cu ajutorul comitetelor de stradă, al delegaților de femei și al deputaților, au fost plantați peste 7.300 pomi de-a lungul străzilor și în parcuri, au fost pietruiți 9780 m.p. drumuri, au fost amenajați 700 m. liniari trotuare peste plan. Au fost amenajate peste 53 parcuri și s-au creat 800 m. pătrați parcuri noi. Au fost sădite cu flori peste 100 străzi ceea ce a făcut ca cetățenii să numească orașul nostru „orașul florilor".

In viitorul apropiat, vom îmbunătăți activitatea comitetelor de stradă în domeniul întreținerii și înfrumusețării fondului de locuințe, în noile lucrări pentru extinderea rețelei de gaze naturale în toate străzile orașului, în acțiunea de în reținere a curățeniei orașului, sector care mai lasă încă de dorit în prezent.

Planul nostru de activitate pînă la 1 mai cuprinde o serie de lucrări ca: plantarea a 3.000 de pomi și arbuști, crearea de noi parcuri și pietruirea a numeroase străzi cu ajutorul cetățenilor antrenați la muncă obștească de către comitetele de stradă, delegatele de femei și deputații sfaturilor populare.

BELA SZÖCS
Președintele comitetului executiv al sfatului popular al orașului Tg. Mureș

★ ★

Comitetul executiv al sfatului popular al orașului Suceava a analizat chemarea sfatului popular al Capitalei R. P. R., către sfaturile populare ale orașelor patriei noastre, în vederea strîngerii legăturilor cu masele de cetățeni ale orașelor noastre și pentru antrenarea lor în diferite acțiuni cu caracter gospodăresc. Răspunzînd cu drag acestei chemări, ne propunem ca în cinstea zilei de 1 Mai 1955, să realizăm următoarele:

Pe lîngă cele 10 comitete de stradă existente în orașul nostru, vom organiza încă 30 asemenea comitete în toate circumscripțiile orașului. Cu sprijinul acestor comitete și antrenînd masele largi de cetățeni, vom amenaja străzile periferice Ștefan Ștefureac, Samuil Isopescu și Turnu Roșu, prin desfundarea de șanțuri și așternerea de pietriș. Pe străzile Ciprian Porumbescu, Ilie Pintilie și Petru Rareș se vor planta circa o mie puieți de tei și salcîmi. La intersecția străzilor Ilie Pintilie, Dimitrie Dan și Calea Unirii se va amenaja un mic parc plantat cu arboreți și flori. Vom extinde de asemenea conducta de apă pe străzile Mărăști și Mărășești. Cu sprijinul comitetelor de stradă, al deputaților și al delegatelor de femei, vom antrena masele de cetățeni la acțiunea pentru păstrarea și întreținerea în bune condițiuni a fondului de locuințe al orașului. Intreprinderea de locuințe și localuri va pune la dispoziție materialele necesare pentru repararea unui număr de 15 apartamente, iar prin restaurare se vor da în folosință încă patru apartamente pînă la data de 1 mai.

IANCU ION
Președintele comitetului executiv al sfatului popular al orașului Suceava

Angajamentele sfatului popular al orașului Suceava

Pentru o conducere competentă a economiei locale

Să întărim răspunderea sfaturilor populare față de colectări

I. Olteanu
preşedintele Comitetului de Stat pentru Colectarea Produselor Agricole

Una din sarcinile de bază care revin sfaturilor populare este asigurarea îndeplinirii planurilor economice locale.

Îndeplinirea planului de colectări, achiziții și contractări de produse agricole, creează baza materială a aprovizionării populației cu produse agro-alimentare, precum și a industriei noastre alimentare și ușoare cu materii prime și deci contribuie în mare măsură la înfăptuirea Directivelor partidului trasate prin plenara din 19-20 august 1953 în vederea creșterii necontenite a nivelului de trai material și cultural al întregului popor muncitor.

O DOCUMENTAȚIE STATISTICĂ REALĂ

Un factor hotărîtor pentru crearea unei baze juste a îndeplinirii planului de colectări pe regiuni, raioane, comune și gospodării, îl constituie documentația statistică reală, asupra situației economice a fiecărei gospodării agricole.

Aceasta poate fi asigurată prin ținerea la zi a registrului agricol comunal, care trebuie să conțină date reale și în care să se înregistreze zi de zi orice mișcare ar surveni în proprietatea gospodăriilor agricole. Registrul agricol constituie baza documentației statistice, atît la întocmirea obligațiunilor de predare pentru cotele obligatorii, cît și la întocmirea celorlalte planuri: planul financiar, planul de producție pe fiecare comună, raion, etc.

Lipsa unei documentații reale, în baza căreia trebuie făcută impunerea gospodăriilor agricole, are consecințe grave din două puncte de vedere: în cazul cînd producătorii nu sînt trecuți în documentație cu întreaga suprafață de pămînt și numărul de animale pe care le posedă, este păgubit statul: pe de altă parte impunerea nejustă, pentru suprafețe de pămînt, ori număr de animale pe care producătorii nu le posedă, prilejuiește nemulțumiri justificate din partea acestora.

Față de documentația prezentată la începutul acestui an de către sfaturile populare din regiunile Pitești și Craiova asupra numărului de oi în baza căruia trebuia să se facă impunerea pentru cotele obligatorii, s-a constatat ulterior că ea a fost mai mică cu 117.000, respectiv 127.000 de oi. În aceeași lipsă de documentație precisă și reală, în comuna Vetiș din raionul Satu Mare, au fost omise de la impunerea pentru cote obligatorii 60 de gospodării țărănești, iar în multe comune din regiunea Iași din cauza proastei documentații au trebuit să fie revizuite impunerile la aproximativ 50 la sută din locuitori.

COLABORARE STRÎNSĂ ÎNTRE SFATURILE POPULARE ȘI ORGANELE DE COLECTARE

Iată de ce consider că una dintre cele mai importante sarcini ce revin sfaturilor populare în problema colectărilor este ținerea corectă a evidenței asupra proprietății fiecărei gospodării din comună, evidență care constituie baza întocmirii întregului plan de colectare.

În hotărîrile guvernului și partidului cu privire la colectarea produselor agricole sînt stabilite sarcinile și răspunderile concrete ce revin sfaturilor populare și organelor Comitetului de Stat pentru Colectarea Produselor Agricole în vederea îndeplinirii planului de colectări.

Împuterniciții C.S.C.P.A. sînt obligați să informeze comitetele executive ale sfaturilor populare despre realizarea planului de colectare și să prezinte în fața acestora periodic și ori de cîte ori este nevoie rapoarte cu privire la mersul colectărilor în cadrul regiunii sau raionului, propunînd măsuri concrete ce trebuie luate în vederea înlăturării lipsurilor ce le-au semnalat.

Comitetele executive ale sfaturilor populare regionale și raionale sînt obligate să analizeze cel puțin odată la două săptămîni și ori de cîte ori este nevoie felul cum se îndeplinește planul de colectări și să ia hotărîri corespunzătoare în vederea asigurării realizării în termen a planului de colectare. În legătură cu aceasta, țin să amintesc rezultatele deosebite obținute în ultima vreme în regiunile Hunedoara, Stalin și Regiunea Autonomă Maghiară care au îndeplinit planul anual de colectare la principalele produse agricole, rezultate la baza cărora a stat colaborarea justă dintre sfaturile populare și organele de colectare, înțelegerea faptului că ele răspund reciproc de realizarea planului.

ATENȚIE DEOSEBITĂ SFATURILOR POPULARE COMUNALE

În centrul atenției comitetelor executive ale sfaturilor populare raionale trebuie să stea activitatea desfășurată de către comitetele executive ale sfaturilor populare comunale și agenții colectori, știind că în realizarea ritmică a planului, comuna este verига principală.

Comitetele executive comunale sînt obligate să urmărească zi de zi activitatea agenților colectori, felul în care ei își îndeplinesc sarcinile pe baza planului lor de muncă, să analizeze săptămînal mersul colectărilor. Dar comitetele executive comunale, care răspund de îndeplinirea planului de colectare din comuna respectivă, nu trebuie să se limiteze doar la îndrumarea colectorilor și la analizarea muncii acestora. Ele au obligația de a sprijini în mod nemijlocit, în tot cursului anului acțiunea pentru realizarea în întregime a planului. La baza activității sfaturilor populare comunale, în acțiunea de colectare trebuie să stea munca politică în rîndurile țăranilor muncitori — metoda principală pentru realizarea planului. În această privință, sfaturile populare trebuie să folosească toate mijloacele de agitație, cum sînt gazetele cetățenești, panourile, stațiile de radioficare, căminele culturale, să mobilizeze în munca de lămurire a cetățenilor deputații, comisiile de femei și, cu sprijinul și îndrumarea organizațiilor de partid, celelalte organizații de masă.

Deosebit de important este ca în fruntea celor ce-și predau cotele să fie deputații, salariații sfaturilor populare și ai celorlalte instituții, antrenînd prin exemplul lor masele largi de țărani muncitori la predarea cotelor către stat.

Predarea cotelor la colectare este datoria fiecărui producător agricol. De aceea, organele de colectare au obligația să aplice prevederile legilor statului nostru democrat-popular împotriva tuturor celor ce se sustrag de la îndeplinirea la timp a obligațiilor lor către stat, sabotînd realizarea planului de colectare.

Aplicarea strictă a legilor trebuie să fie făcută în spiritul respectării legalității populare.

PENTRU BUNA ORGANIZARE A BAZELOR DE RECEPȚIE

Sarcini importante revin sfaturilor populare și în problema privind recepționarea și păstrarea produselor colectate. Ele au datoria ca împreună cu organele de colectare și recepționare să asigure ca produsele predate la colectare să fie numai de bună calitate. Sprijinind organele de recepționare în asigurarea spațiului de înmagazinare a produselor, sfaturile populare au datoria să exercite un riguros control asupra felului în care produsele colectate sînt depozitate și păstrate pentru ca nici un bob să nu se strice. Sfaturile populare sînt direct interesate ca în magaziile statului să intre produse numai de bună calitate, ca aceste produse să fie păstrate în cele mai bune condițiuni, căci ele constituie sursa principală de aprovizionare a populației cu produse agro-alimentare.

De această problemă deosebit de importantă nu s-au preocupat și nu se preocupă încă o seamă de sfaturi populare. Lipsa de sprijin din partea sfaturilor populare, lipsa de control atît din partea sfaturilor populare cît și din aceea a organelor de colectare asupra muncii bazelor de recepționare, au dus la situația ca la unele baze din regiunile București, Pitești și altele să se degradeze cantități de cereale colectate și în special porumb.

Am enumerat numai cîteva din problemele principale care privesc activitatea și răspunderea sfaturilor populare față de realizarea planului de colectare, cît și relațiile lor cu organele Comitetului de Stat pentru Colectarea Produselor Agricole. Colaborarea dintre acestea va trebui să fie și mai strînsă în viitor, să dea și mai bune roade. Deși organele de colectare nu sînt direct subordonate sfaturilor populare, acestea din urmă au datoria să exercite un control sistematic asupra felului cum aparatul de colectare își îndeplinește sarcinile ținînd seama că ele răspund, împreună, de felul cum se desfășoară munca de colectare și în consecință de realizarea integrală a planului. Această colaborare va trebui să ducă la întărirea rolului de organ local al puterii de stat al sfaturilor populare și în privința colectărilor.

Cititorii ne semnalează

În satele și comunele patriei, oamenii muncii fac intense pregătiri în vederea iernii. Printre alte probleme se acordă o atenție deosebită adăpostirii reproducătorilor comunali.

Există însă pe alocuri și mentalități înapoiate după care animalele, datorită rezistenței lor la frig, ar putea rămîne neadăpostite în timpul iernii. O asemenea mentalitate se pare că o au și membrii unor comitete executive comunale din raionul Tg. Jiu.

În comunele Moii, Bumbești-Jiu și Ceauru, de pildă, cu toate că au existat condiții favorabile, grajdurile n-au fost reparate. În alte comune grajdurile au rămas cu acoperișurile neterminate sau cu ferestrele și pardoselile sparte.

În satul Bălăcești, vierii reproducători dorm în noroi, deoarece cocinele sînt stricate, iar la grajdurile din satele Rovinari, Vlăduleni și comuna Dănești nu s-au asigurat nici paiele pe care să doarmă vierii.

Posibilități pentru repararea grajdurilor au existat și în comunele Leleşti, Cirbești și Mușetești. Dar nici în aceste comune nu s-a făcut nimic, astfel că taurii comunali sînt adăpostiți sub un șopron.

O atare situație impune urgent luarea de măsuri de către comitetele executive în cauză. Credem că și comitetul executiv raional Tg. Jiu va fi de această părere.

★

Pe la sfîrșitul lunii august crt., clădirea secției de chirurgie a Spitalului Unificat de adulți din Arad a intrat în reparație. Bolnavii au fost împărțiți în alte secții ale spitalului, pînă la terminarea lucrărilor.

„Sîntem aproape de sfîrșit de an, ne scrie cititorul Andrei Silvian, iar clădirea spitalului este departe de a fi terminată. Pereții continuă să se strice din ce în ce mai mult întru cît acoperișul a fost scos cu scopul de a se clădi încă un etaj".

Întreprinderea I.T.C.L.A. care răspunde de executarea acestor lucrări are datoria să urgenteze lucrările respective.

★

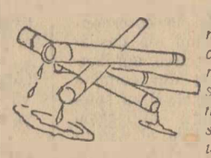

Tovarășa Silvia Cernătescu ne scrie că la cererea cetățenilor, comitetul executiv al sfatului popular orășenesc Bîrlad a luat măsuri pentru construirea unei cișmele în cartierul C.F.R., deoarece aprovizionarea cu apă potabilă a cetățenilor din acest cartier lasă de dorit.

Pentru aceasta au fost antrenați numeroși cetățeni, care prin muncă voluntară au dezgropat o cantitate însemnată de țevi nefolosite de pe strada Fierăstrae. Aceste țevi urmau să fie folosite la instalarea cișmelei.

Lucrările ar fi putut fi terminate de mult dacă cei răspunzători de îndeplinirea sarcinii i-ar fi acordat mai multă atenție. Țevile nu numai că nu au fost instalate la locul cuvenit, dar ele zac și acum depozitate într-o curte de pe strada Mihai Viteazu, la nr. 70.

Dacă ar putea să se autoinstaleze, poate că țevile ar face-o, pentru a se apăra de ploi. Cum însă așa ceva este imposibil, urmează să aștepte pînă cînd sfatul popular Bîrlad își va aduce aminte de ele.

PREMIERE PE ECRANELE CAPITALEI

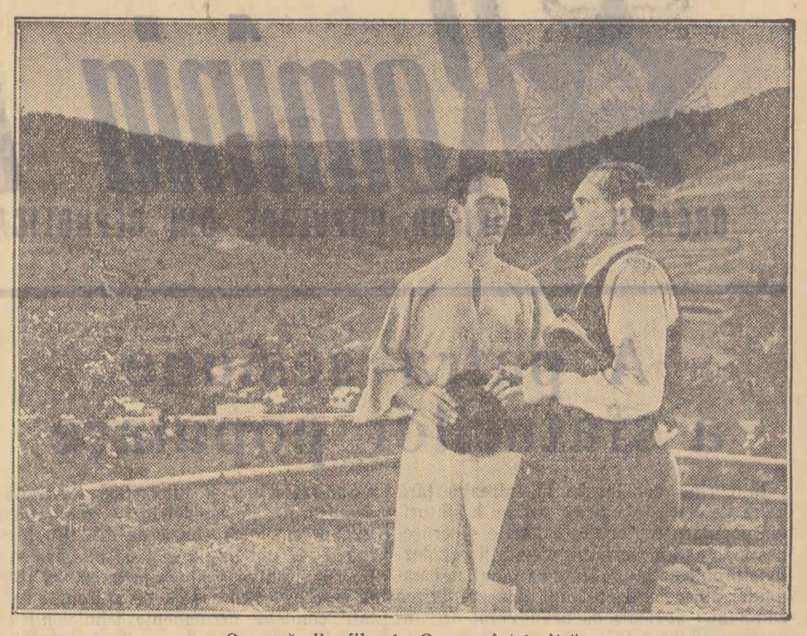

O scenă din filmul „Ogoare înțelenite"

Pe ecranele cinematografelor din Capitală vor fi prezentate începînd de azi o serie de filme noi în premieră. Printre acestea se numără „Epava din largul mării", o producție a studioului „Defa" din Berlin, care va rula de azi la cinematograful „Elena Pavel". Tot azi, la cinematografele „Patria" și „I. C. Frimu" va fi prezentată producția franco-italiană „Cei 3 mușchetari", realizată după romanul cu același nume al lui Alex. Dumas.

Studiourile „Defa" din Berlin vor mai prezenta, cu începere de la 11 decembrie, la cinematograful „Maxim Gorki", filmul documentar „Ludwig van Beethoven". Filmul redă momente din viața și opera marelui compozitor german.

De la 13 decembrie, pe ecranele cinematografelor „Republica" și „București" va rula „De doi bani speranță", care înfățișează aspecte ale vieții de mizerie a locuitorilor din Sicilia. În aceeași zi, cinematograful „Victoria" va prezenta noul film cehoslovac „Ogoare înțelenite", realizat după romanul lui Petr Jilemnicky, artist al poporului.

Din jurnalul unui elev tractorist...

30 septembrie *Plecăm la practică la gospodăria agricolă de stat „Dealul Ocnei". Sîntem nespus de bucuroși. Vom lucra pe mașinile de recoltat sfeclă și cartofi. Pînă acum le-am studiat doar, dar acum le vom minui. Ce minunat e să stăpînești o asemenea mașină care economisește munca a sute de oameni. Vom avea multe de învățat. Sîntem foarte nerăbdători. De-am pleca mai curînd...*

1 octombrie *Am muncit cu spor. Gospodăria e foarte mare. Pe deal se văd case frumoase: sînt birourile, cantina, dormitorul. Se construiesc locuințe. La poalele dealului se văd grajdurile crescătoriei de porci. N-aș putea spune însă că sînt foarte mulțumit. Am lucrat cu sape și pluguri cu cai. Nici pomeneală de mașină. Să recoltezi cartofi semănați în cuiburi așezate în pătrat, cu mijloace primitive atunci cînd la gospodărie ai o mașină dintre cele mai perfecționate!... Se spune c-ar fi defectă. Neapărat mîine trebuie să văd mașina...*

2 octombrie *Am văzut mașina și pare neatinsă. L-am întrebat pe inginerul cu care am venit la practică ce părere are. Mi-a spus că a vorbit cu directorul gospodăriei care susține că nu poate fi folosită. Inginerul și directorul școlii noastre au insistat să ne lase s-o încercăm, dar directorul s-a opus categoric. Am aflat că axul cardanic prin care mașina se atașează la tractor este împrumutat gospodăriei colective din Șelimbăr, care posedă o mașină asemănătoare. De ce s-o fi opus directorul să încercăm mașina? Ce repede ar fi mers treaba!*

9 octombrie *Ura! Totuși am să lucrez pe mașină. M-a anunțat tovarășul Cătoiu, directorul școlii, că luni va pleca tractorul nostru la Șelimbăr pentru ca să i se atașeze mașina de recoltat cartofi.*

11 octombrie *Am plecat bucuros spre gospodăria din Șelimbăr. Aș fi vrut ca tractorul să aibă arlpi. Odată ajuns, am aflat că tot nu-mi voi îndeplini dorința fiindcă axul cardanic împrumutat a fost restituit gospodăriei de stat, cu o oră înainte de sosirea noastră. Oare directorul vrea să ne dovedească cu orice preț că mașina nu merge? Nu mai înțeleg nimic.*

16 octombrie *Colectivul nostru a luat o hotărîre. Mîine duminică vom face muncă voluntară la recoltarea sfeclei furajere pentru a elibera mai repede terenul în vederea arăturilor și însămînțărilor de toamnă. Cu această ocazie (insfîrșit!) îl vom cunoaște și pe directorul gospodăriei. Am auzit că-l cheamă Orlățeanu. A promis că va trimite camionul să ne ia și că va mobiliza pe toți salariații gospodăriei pentru a participa la muncă voluntară.*

17 octombrie *Toți muncitorii gospodăriei de stat au fost alături de noi la muncă voluntară. Pe director însă n-am izbutit să-l cunoaștem. A plecat de dimineață cu toți funcționarii, așa cum aud că obișnuiește, și cu echipa de fotbal în camionul gospodăriei (care n-a mai venit să ne ia). Nu lipsea nici damigeana de vin. N-ar strica dacă în aceeași măsură l-ar interesa și treburile gospodăriei. Tarlaua de sfeclă furajeră la care am lucrat astăzi, a fost atît de prost întreținută, încît producția este extrem de scăzută. O parcelă de vreo 5 ha. nefiind îngrijită, este complet înțelenită. Azi, în timpul lucrului, am auzit o discuție. Povestea inginerul nostru că tehnicianul pomicultor a venit la directorul Orlățeanu să ceară cîțiva oameni pentru legatul pomilor. Trebuiau apărați împotriva rozătoarelor care au început să-i atace. Directorul i-a spus:*

— Nu-ți dau oameni. O să se prăpădească 100..., 200..., 1000... de pomi. Nu face nimic. Sînt sus pe deal și nu-i vede nimeni. Cartofii însă trebuie scoși căci sînt la vedere. Cine vine pe aci, o să vadă în primul rînd că n-am scos cartofii... Curioasă mentalitate pentru un conducător de unitate socialistă!

3 noiembrie *Se apropie sfîrșitul etapei noastre de practică. Pe directorul Orlățeanu tot nu l-am văzut. În schimb, am văzut pe îndelete „roadele" bunei sale conduceri. Gospodăria are specific zootehnic, cu sute de vite de rasă, porci. La crescătoria de porci situația este jalnică. Mi-au spus îngrijitorii că primesc foarte puțină hrană pentru scroofe și purcei. Concentrate nu primesc deloc. Ce se va alege în iarnă din aceste sute de animale? În trecerea mea pe la grajduri am vorbit cu diverși oameni care mi-au povestit necazurile lor. Fie că era vorba de încălțăminte de protecție, sau de mici nevoi personale, numele directorului Orlățeanu revenea pe buzele tuturor însoțit de vorbe puțin măgulitoare.*

20 noiembrie *Practica s-a terminat. Zilele acestea, am fost din nou la Dealul Ocnei. Ninsese două zile și două nopți fără încetare. Toată lumea era la secția horticolă la scos morcovi... Starea animalelor era neschimbată. O cantitate însemnată de porumb repartizată gospodăriei așteaptă de mult să fie ridicată. Dacă Ministerul Agriculturii și Silviculturii și Trustul regional al gospodăriilor de stat Stalin, nu vor interveni de urgență, pagubele aduse statului vor fi foarte mari.*

★

Însemnările elevului de la școala de tractoriști din Sibiu se opresc aci...

Numai că de acum înainte trebuie ca organele menționate în jurnalul elevului să procedeze în consecință.

ADELA DINU

Ne scriu cititorii din regiunea Stalin

★ Bucurîndu-se de condițiile create de partid și guvern, colectiviștii din comuna Hălchiu, raionul Stalin, au primit credite pe termen lung și terenuri spre a-și construi locuințe. Gospodăria agricolă colectivă „11 Iunie" le-a pus la dispoziție unele materiale, mijloace de transport și chiar bani.

Astfel, o seamă de colectiviști, printre care Gh. Boghez, Gh. Jinga și Gh. Albușoiu vor putea să se instaleze în curînd în locuințele pe care și le-au construit. Alții, ca Marin Munceanu, Ion Pepene și Iosif Pescaru, și-au cumpărat case gata construite.

NICOLAE CHIȚU

★ Realizările muncitorilor și tehnicienilor de la cooperativa meșteșugărească „Grivița Roșie" din orașul Tîrnăveni vorbesc despre strădunța acestora de a pune la dispoziția oamenilor muncii cît mai multe bunuri de larg consum. Astfel, în cursul lunii noiembrie ei au izbutit să producă 40 garnituri camere combinate, tip Oradea, 24 garnituri bucătării tip Trotuș, 10 garnituri bucătării tip Crișul, 40 bucăți etajere și 456 m.p. binale, uși și ferestre. La aceste produse se mai adaugă și 40 sofale tapițate și 50 paturi tip Cluj, pentru copii.

SIMION BOCHIȘ

★ Intrecerea socialistă, precum și aplicarea metodelor înaintate de muncă au ajutat colectivului depoului de locomotive Timiș-Triaj să obțină importante economii și depășiri de normă.

De pildă, numai brigada condusă de mecanicul Constantin Constantinescu aplicînd metodele sovietice Lunin și Papavin a remorcat trenuri cu tonaj sporit de 10,70 la sută, obținînd importante economii de combustibil.

GHEORGHE MANAȘTUREANU

★ Baia centrală care a fost construită pentru oamenii muncii de la fabrica de postav „Victoria" din Cisnădie a fost dată zilele acestea în folosință. De asemenea, pentru salariați necăsătoriți au fost date în folosință două dormitoare utilate cu cazarmamentul necesar. Tot pentru a se crea condiții mai bune de viață acestor muncitori a fost amenajată o bucătărie centrală, care va deservi căminele muncitorești, iar spălătoria este în curs de amenajare.

DUMITRU BADILA

★ ★ ★

In lupta pentru reducerea prețului de cost al utilajului agricol

Din experiența colectivului Uzinei „7 Noiembrie"-Craiova

„Tot mai multe mașini și piese de schimb pentru agricultură" — sub această lozincă au dus muncitorii uzinei „7 Noiembrie" din Craiova, lupta pentru realizarea și depășirea planului anual la toți indicii.

Proiectul de Directive ale celui de al doilea Congres al partidului cu privire la dezvoltarea agriculturii în următorii 2-3 ani, a constituit un puternic imbold în muncă pentru colectivul uzinei. Iată de ce, numai în cinstea zilei de 7 Noiembrie ei au dat peste plan un număr de 559 diferite mașini agricole. De curînd, muncitorii, inginerii și tehnicienii uzinei au raportat îndeplinirea înainte de termen a planului anual.

Dar aceasta nu constituie singurul succes obținut de constructorii de mașini agricole din Craiova. El se împletește cu realizările importante obținute în ceea ce privește reducerea prețului de cost al produselor, sarcină de căpetenie a întregii noastre industrii socialiste. De la 0,90 la sută pe trimestrul I, procentul de reducere a prețului de cost față de sarcina de plan a ajuns la 1,77 la sută pe trimestrul III și este în continuă creștere.

Bătălia pentru economii

Unul dintre principalele sortimente produse în uzina „7 Noiembrie" este grapa cu colți. Cu toate eforturile muncitorilor, vreme îndelungată prețul de cost al acestui produs se menținea ridicat. La aceasta contribuiau în special cheltuielile mari ce le necesita filetarea colților la întreprinderile „Drum nou" din Mediaș și „Bella Brainer" din Orașul Stalin.

La propunerea muncitorilor, spre sfîrșitul trimestrului I s-a renunțat la colaborarea cu aceste întreprinderi, filetarea colților începînd să fie executată într-o întreprindere din Craiova. În felul acesta au fost realizate economii apreciabile prin reducerea cheltuielilor de transport.

Dar nici acest lucru nu i-a mulțumit pe muncitori. Existau posibilități de a se renunța complet la colaborarea cu alte întreprinderi prin construirea unei mașini proprii pentru filetat. Datorită muncii pline de avînt a turnătorilor din echipa lui Dumitru Lascu, a strungarului Spiridon Cosma, a maistrului Ignat Sniițer și a altor muncitori, în numai o lună de zile a fost construită din resurse interne o mașină proprie de filetat. La jumătatea trimestrului al III-lea ea a fost pusă în funcțiune. Economiile realizate au dus la reducerea prețului de cost la acest produs pe întreg trimestrul cu 14,84 la sută față de costul mediu de anul trecut și cu 7,94 la sută față de trimestrul precedent. În luna octombrie, cînd mașina a putut fi folosită din plin, prețul de cost al grapelor cu colți a fost redus cu 24 la sută.

Reducerea cheltuielilor de aprovizionare, înlocuirea materialelor scumpe cu altele mai ieftine, a unor combustibili costisitori cu alții mai puțin costisitori, fără a dăuna însă calității produselor, au constituit o altă cale pentru obținerea de economii, în vederea reducerii prețului de cost.

La propunerea muncitorului Max Herman bunăoară, motorina folosită la uscătoria de la turnătorie a fost înlocuită cu păcură. Numai acest fapt a dus la realizarea unei economii de peste 45.000 lei anual. Adoptarea unor noi procedee tehnologice a dus de asemenea la obținerea de importante economii. Perfecționarea procesului tehnologic la turnătorie a determinat o reducere considerabilă a rebuturilor ce se produceau înainte. De asemenea, înlocuirea vopsitului cu pensula prin adoptarea sistemului de vopsire a grapelor cu colți și a grapelor netezitoare prin imbăiere, a dus la scăderea manoperei la această operație cu 66 la sută și la suprimarea consumului de pensule.

Evitarea cheltuielilor neproductive, reducerea cheltuielilor gospodărești-administrative, au constituit o altă preocupare a colectivului uzinei. Multă vreme bunăoară s-au făcut mari cheltuieli cu transportul materiei prime de la un sector la altul al uzinei, sectoare ce se găsesc situate la mare depărtare unul de altul.

Prin organizarea unui depozit central la linia de garaj dotat cu basculă, toate aceste cheltuieli au putut fi evitate, realizîndu-se importante economii, asigurîndu-se în același timp și o mai bună depozitare și manipulare a materiei prime și materialelor, cu brațe de muncă mai puține.

Și o productivitate cît mai ridicată

În ultimul timp, uzina de mașini agricole „7 Noiembrie" a cunoscut o dezvoltare rapidă, atît din punct de vedere al înzestrării cu utilaj tehnic modern, cît și în ceea ce privește amenajarea și construirea de hale noi de fabricație. Aceasta a făcut ca producția să crească în acest an față de cei precedent cu 55 la sută. Datorită elanului cu care muncitorii uzinei s-au avîntat în întrecerea socialistă, planul la producția globală pînă la această dată a putut fi nu numai realizat, ci chiar depășit cu 17,3 la sută.

Creșterea volumului producției și desigur a productivității muncii a fost un alt factor care a dus la o reducere apreciabilă a prețului de cost. Crescînd volumul producției, cheltuielile administrativ-gospodărești, cele de regie, au fost repartizate la un număr mai mare de produse, rezultînd evident o reducere a prețului de cost pe unitatea de produs.

Iată de ce colectivul uzinei „7 Noiembrie" și-a îndreptat eforturile spre obținerea unei productivități tot mai ridicate, ajungîndu-se la o creștere de 15,4 la sută față de anul trecut. Sporirea productivității muncii a putut fi realizată în special printr-o mai justă și rațională folosire a mașinilor. Față de anul trecut, indicele de utilizare a mașinilor a crescut cu peste 10 la sută. În acest scop, la secția mecanică și la forje lucrul a fost organizat pe trei schimburi în loc de două, iar la secția montaj pe două schimburi. La aceasta a contribuit și reducerea timpilor morți printr-o mai bună organizare a locului de muncă. Un aport însemnat în această privință l-a adus îmbunătățirea fluxului tehnologic la grapa cu colți — prin comasarea operațiilor de strunjire, filetare și mișcare a colților într-un singur atelier. În felul acesta, au fost eliminate transporturile intersecții precum și stagnările în magaziile intermediare care adeseori durau zile întregi, producînd strangulări.

Îmbunătățirile aduse procesului tehnologic, organizarea și dezvoltarea secției de sculărie, extinderea pe scară largă a înaintatelor metode de muncă sovietice au constituit factori de seamă în ridicarea productivității muncii. Așa bunăoară o serie de operațiuni care necesitau un timp îndelungat și un mare volum de muncă au fost mecanizate. Printre acestea sînt găurirea pieselor prin presare, înlocuirea operației de forjare prin matrițare, turnarea pieselor de fontă în cochilii metalice, etc. Peste 170 de muncitori aplică cu succes metode de muncă sovietice ca metodele Bîkov-Bortkevici, Kolesov, Ciutkih, Vorușin, Kuznețov și altele. Folosind metoda de prelucrare rapidă a metalelor, strungarii Emanoil Scrădeanu, Victor Buzatu și alții, realizează zilnic cîte 2—3 norme, iar strungarii Ion Vîrgan, Ion Knizel și alții, însușindu-și și folosind metoda de așchiere intensivă a metalelor, au reușit să-și realizeze încă de mult sarcinile anuale de plan.

Strîns legată de toate aceste probleme stă continua ridicare a calificării profesionale a muncitorilor, problemă căreia colectivul uzinei „7 Noiembrie" i-a acordat toată atenția.

În ultimul timp o serie de muncitori folosiți la munci auxiliare au cerut să fie încadrați în sectoare productive. Pentru ca ei să poată da un randament cît mai mare în producție, cu două luni în urmă a fost organizat în cadrul uzinei un curs de recalificare, frecventat de un număr de 45 muncitori. Însușindu-și cunoștințele căpătate aici, numai după două luni de zile manipulantul de materiale Marin Rusu a devenit un bun șanțător, iar cocsarul Toma Milosteanu, un priceput lăcătuș.

Pentru o calificare și mai temeinică a muncitorilor fruntași a fost deschisă recent și o școală de minim tehnic, frecventată de 50 dintre cei mai buni muncitori ai uzinei. În cadrul acestei școli ei au prilejul să-și însușească o tehnică mai înaltă, fiecare lecție fiind însoțită și de proiecții de diafilme.

Ajutorul cabinetului tehnic

Inițiativa creatoare a muncitorilor și tehnicienilor se bucură de o mare prețuire din partea întregului colectiv al uzinei. Ea constituie doar unul din factorii care contribuie din plin la reducerea prețului de cost al produselor.

Îndrumată prin prețiosul ajutor tehnic pe care inovatorii și raționalizatorii îl primesc din partea cabinetului tehnic și stimulată prin însemnate recompense în bani, mișcarea de inovații cuprinde un număr tot mai mare de muncitori. În cursul acestui an bunăoară, la cabinetul tehnic au fost înregistrate un număr de 72 propuneri de perfecționări tehnice și raționalizări. Cele 32 perfecționări tehnice și raționalizări aplicate pînă acum aduc anual întreprinderii o economie de aproape 250.000 lei.

Pentru a veni în sprijinul inovatorilor, la cabinetul tehnic sînt organizate cu regularitate consultații și conferințe pe diferite teme. În ultimul timp au fost prezentate muncitorilor o serie de diafilme ca: strunjirea rapidă a metalelor, mașini de frezat, inovații de la uzinele „23 August", frezarea rapidă și altele. Cele două concursuri cu teme de inovații au constituit de asemenea un stimulent pentru dezvoltarea inițiativei creatoare a muncitorilor.

★

Producînd mașini agricole mai multe, de calitate tot mai bună și la un preț de cost tot mai redus, constructorii de mașini agricole din Craiova aduc o reală contribuție la dezvoltarea agriculturii, la traducerea în fapt a prevederilor Directivelor.

C. AZOIȚII
Corespondentul „Rominiei libere" în regiunea Craiova

NOTA

Pentru masa tovarășului director...

Piața Mihai Viteazu din Cluj forfotea de lume.

După cum era firesc, lumea se aduna mai mult în jurul magazinelor de desface ale O.C.L. Aprozar și ale unităților cooperatiste, fiindcă aci produsele se vînd la un preț mai scăzut.

Mare parte din vînzători servesc conștiincios cumpărătorii. Mai sînt însă unii salariați care „trag de cealaltă parte a cîntarului".

Peste unul dintre vînzătorii de acest soi a dat și funcționara Ana Stînea, de la Agenția C.E.C. Cluj. Însoțită de o colegă a ei, gospodina s-a apropiat bucuroasă de o ghereță a Aprozar-ului, pentru a tîrgui niște fructe. Strugurii — rînduiți frumos în lăzi — o ademeneau îndeosebi. Vînzătorul însă, pe numele său Francisc Simon, vîndea niște rămășițe de struguri stricați, adunați pe un fund de ladă.

Oricît căuta lumea să-l convingă, oricît creștea numărul amatorilor de struguri, atitudinea vînzătorului rămînea aceeași.

— Și ce, dacă n-oi face vînzare, nu-i bai, că leafa tot îmi merge!

La un moment dat însă, înlăuntrul gheretei se produse o scurtă mișcare. Începură să se desfacă lăzi, să se dea la o parte capacele, să se aleagă strugurii cei mai frumoși, așa, pe sprinceană... Minunea o făcuse un tînăr strecurat pe ușa din dos a gheretei, care șușotise ceva la urechea responsabilului.

Cei de față înmărmuriseră. Pentru o clipă însă. Apoi izbucni corul, justificat, al protestelor:

— Nouă de ce ne dai rămășițele din această ladă?

— Dă-ne și nouă struguri din lăzile acelea!

Vădit supărat, vînzătorul Simon se răsti la cumpărători:

— Nu se poate, tovarăși! Fiți înțelegători și treceți la rînd. Vindem mai întîi resturile și apoi...

— Dar pe tovarășul acela de ce l-ai servit pe sprinceană? Ce, e cu stea în frunte? întrebă funcționara Stînea.

— Cine? Tînărul acela? făcu rîzînd vînzătorul. Ehei, ar vrea el săracul să mănînce astfel de struguri. Nu-s însă pentru el! Sînt pentru tovarășul director al nostru care mi-a trimis vorbă că are plăcere să mănînce niște struguri buni la masă.

În vacarmul stîrnit, un mucalit strigă:

— Și eu sînt director! Director de șantier...

— Ați fi, nu zic nu! răspunse prompt vînzătorul. Baiul este însă că nu sînteți la noi la Aprozar...

Într-adevăr, nici tovarășul acela, nici ceilalți cumpărători strînși roată în jurul gheretei nu erau directori la „Aprozar". Director era cu totul altcineva, căruia — de bună seamă — i-au plăcut strugurii aleși „unul și unul" de servilul vînzător. Cetățenilor însă nu le plac nici asemenea vînzători și nici un asemenea director. Oare comitetului executiv al sfatului popular regional și secției sale comerciale le place?

MIRCEA SCRIPCA
Corespondentul „Rominiei libere" în regiunea Cluj

Popoarele Europei sînt hotărîte să zădărnicească planurile duşmanilor păcii!

Oamenii muncii din ţara noastră îşi manifestă adeziunea unanimă la hotărîrile conferinţei de la Moscova

În oraşele şi satele din cuprinsul ţării noastre continuă să se desfăşoare mitinguri în care oamenii muncii discută cu interes Declaraţia comună a guvernelor statelor europene participante la conferinţa de la Moscova.

Sute şi mii de muncitori, ţărani muncitori şi intelectuali îşi exprimă cu acest prilej hotărîrea de a apăra viaţa lor paşnică şi libertatea, de a lupta pentru cauza păcii.

Cu toţii îşi ridică glasul plin de ură împotriva cercurilor imperialiste agresive care vor să reînvie militarismul german şi să aprindă focul unui nou război.

Pentru viaţa copiilor noştri!

CRAIOVA (de la corespondentul nostru). — La chemarea comitetelor de luptă pentru pace, sala Teatrului Naţional din Craiova a devenit neîncăpătoare pentru numărul mare de oameni ai muncii veniţi să-şi exprime voinţa lor de a susţine cu hotărîre Declaraţia comună a ţărilor europene care au participat la conferinţa de la Moscova.

După expunerea tov. Ion Apostolescu, membru al biroului comitetului regional P.M.R., asupra rezultatelor conferinţei de la Moscova, a luat cuvîntul un număr mare de participanţi la adunare.

„Am trei copii crescuţi mîndri şi voinici sub soarele democraţiei populare, a spus tov. Alexandrina Badea. Ţin la ei ca la ochii din cap. Ca soţie şi mamă nu voi permite ca viaţa lor fericită să fie ameninţată de aţîţătorii la război, nesăţioşi de sînge. Noi vrem pace. Dar dacă cineva va încerca s-o zădărnicească, atunci va fi lovit năpraznic de forţa unită a tuturor ţărilor iubitoare de pace".

Vorbind despre grozăviile celor două războaie în care a pierdut rînd pe rînd pe şase dintre cei mai dragi membri ai familiei, văduva Ana Coblişca a spus: „Inima adînc rănită de mamă şi soţie nu poate să se împace cu gîndul la un nou măcel. Port 67 de ani pe umeri. Dar pentru a apăra viaţa nouă, paşnică şi luminoasă ce o clădim, sînt hotărîtă să nu precupeţesc forţele ce le mai am".

Au mai luat cuvîntul muncitorii Constantin Ionescu, funcţionarul Ştefan Păun care, salutînd Declaraţia comună a ţărilor participante la conferinţa de la Moscova, şi-au exprimat hotărîrea de a lupta fără preget pentru continua întărire a patriei, pentru apărarea păcii.

Vom şti să dăm riposta cuvenită!

ORAŞUL STALIN. — Miilor de glasuri ale cetăţenilor din Oraşul şi regiunea Stalin, care se ridică cu hotărîre împotriva provocărilor aţîţătorilor la un nou război, li s-a alăturat şi acela al bătrînului Nicolae Botez de la uzinele „Steagul Roşu" din Oraşul Stalin.

În cadrul mitingului care a avut loc miercuri după amiază, el a spus printre altele:

„Am cunoscut din plin ororile a două războaie dezlănţuite de militariştii germani, care au adus oamenilor cele mai mari suferinţe. Pentru ca oraşele muncitoreşti ridicate în anii regimului nostru în preajma uzinelor noastre să crească nestingherite, pentru ca micuţii noştri care gunguresc în leagănele creşelor întreprinderii să trăiască în linişte, noi avem nevoie de pace. Dar dacă duşmanii vieţii noastre fericite vor încerca să lovească munca noastră paşnică şi constructivă, noi vom şti să le dăm riposta cuvenită".

Despre hotărîrea lor de a munci cu eforturi sporite, pentru a da patriei cît mai multe autocamioane şi de a lupta cu toate forţele împotriva acelor care ar încerca să tulbure munca noastră, au mai vorbit muncitorii Ion Baciu, Constantin Gall, tînărul Ion Popa şi mulţi alţii.

Mitinguri asemănătoare au mai avut loc la întreprinderile „Partizanul Roşu", „Ion Fonaghi", „Strungul", „Drapelul Roşu" şi altele din Oraşul Stalin, la întreprinderile „Libertatea", „Independenţa" şi „Virola" din oraşul Sibiu, precum şi în alte întreprinderi din regiunea Stalin.

Sîntem gata să apărăm libertatea poporului nostru!

CLUJ. — Cînd sirena a vestit sfîrşitul schimbului, muncitori, tehnicieni şi ingineri din toate secţiile uzinelor metalurgice „Unirea" din Cluj s-au adunat într-un miting.

Arătînd importanţa conferinţei de la Moscova în problema asigurării păcii în Europa, tov. Andrei Kiss, membru în biroul organizaţiei de partid, a subliniat în cuvîntarea sa că poporul nostru ca şi toate popoarele din lagărul socialismului nu se lasă intimidat de ameninţările agresorilor imperialişti, că el ştie să lupte pentru a apăra pacea. A luat apoi cuvîntul strungarul Alexandru Szabo, care a spus printre altele: „Orice încercare a magnaţilor de peste Ocean de a reînvia militarismul german se va izbi de voinţa de pace a popoarelor. Nouă ne e dragă pacea şi ştim s-o apărăm împotriva oricăror ameninţări venite din partea imperialiştilor".

Prin moţiunea primită cu vii aclamaţii, oamenii muncii de la uzinele „Unirea" şi-au exprimat hotărîrea de a împiedica prin lupta lor încercările imperialiştilor de a dezlănţui un nou război.

La Universitatea „Bolyai" din Cluj sute de studenţi, cadre didactice şi funcţionari au luat parte la o adunare în cadrul căreia prof. univ. Margareta Deheleanu şi conf. Nicolae Kalloş, au vorbit despre Declaraţia de la Moscova. El au arătat pericolul pe care-l reprezintă refacerea wehrmacht-ului de către puterile occidentale, în frunte cu Statele Unite.

În cadrul adunării de la Universitatea „Bolyai" participanţii au aprobat în unanimitate o moţiune în care se spune printre altele: „În cazul cînd puterile occidentale vor continua să ducă şi mai departe politica lor de reînarmare, ţările participante la conferinţa de la Moscova vor fi nevoite să ia măsuri corespunzătoare pentru întărirea capacităţii lor de apărare. Sîntem gata să apărăm libertatea poporului nostru, independenţa patriei noastre, cuceririle noastre culturale, viaţa familiilor noastre, împotriva unei eventuale agresiuni".

Desen de VAL. MUNTEANU

Militarismul german, o gravă primejdie pentru cauza păcii

Un mare număr de cetăţeni ai Capitalei au fost prezenţi, joi după amiază, în sala „Filimon Sîrbu", la darea de seamă publică a delegaţiei poporului român care a participat la recenta sesiune de la Stockholm, a Consiliului Mondial al Păcii.

Se aflau în sală oameni ai muncii de diferite categorii, de profesiuni felurite — muncitori, intelectuali, reprezentanţi ai cultelor, funcţionari, gospodine.

La masa prezidiului au luat loc tovarăşii: acad. P. Constantinescu-Iaşi, prof. univ. Lotar Rădăceanu, prof. univ. Florica Mezincescu, acad. prof. Ştefan Milcu, Cristea Pantazi, Sanda Ranghiet, Ana Lungu, Costache Antoniu, artist al poporului din R.P.R., preot Alexandru Ionescu, vicar al Arhiepiscopiei Bucureştilor, Maria Bolovan, mamă eroină, membră a Comitetului Permanent pentru Apărarea Păcii din R.P.R., Simion Simonian, mic meseriaş, membru al Comitetului Permanent pentru Apărarea Păcii din R.P.R.

Deschizînd adunarea, acad. prof. P. Constantinescu-Iaşi, vicepreşedinte al Comitetului Permanent pentru Apărarea Păcii din R.P.R., a subliniat că în momentul de faţă se desfăşoară în întreaga ţară o puternică acţiune de protest împotriva manevrelor întreprinse de cercurile occidentale agresive în vederea reînvierii militarismului german.

A luat cuvîntul prof. univ. Lotar Rădăceanu, vicepreşedinte al Comitetului Permanent pentru Apărarea Păcii din R.P.R., conducătorul delegaţiei române la sesiunea de la Stockholm a Consiliului Mondial al Păcii.

Arătînd că la sesiunea de la Stockholm a Consiliului Mondial al Păcii au participat delegaţi din 54 de ţări, din toate continentele, oameni de toate rasele şi naţionalităţile, avînd cele mai diferite convingeri politice şi concepţii asupra lumii, vorbitorul a subliniat că această componenţă a participanţilor reflectă puternic măreţul proces al vremurilor actuale: unirea tuturor forţelor sănătoase ale naţiunilor sub semnul luptei pentru asigurarea păcii şi securităţii.

Problema principală a sesiunii de la Stockholm — a spus vorbitorul — a fost aceea a asigurării păcii şi securităţii Europei. S-a arătat că încheierea de către puterile occidentale a acordurilor de la Londra şi Paris reprezintă o nouă şi gravă primejdie pentru cauza păcii şi a viitorului Europei. În spatele acordurilor de la Londra şi Paris, popoarele văd reapărînd acel monstru care în ultimele 4 decenii a făcut Europa

Darea de seamă publică a delegaţiei R. P. R. la sesiunea de la Stockholm a Consiliului Mondial al Păcii

să sîngereze de două ori: militarismul german.

În faţa primejdiei comune pe care militarismul german în curs de reînarmare o ridică în faţa tuturor statelor europene, sesiunea Consiliului Mondial al Păcii a reafirmat principiul necesităţii acţiunilor comune. Numai crearea unui sistem de securitate la care să participe toate statele europene, fără deosebire de orînduire socială şi politică, ar putea să garanteze securitatea fiecărei ţări şi a întregii Europe.

În încheiere, prof. Lotar Rădăceanu a accentuat că în faţa luptătorilor pentru pace din R.P.R. stau în prezent sarcini mai mari ca oricînd. Ei trebuie să lupte pentru creşterea necontenită a combativităţii poporului nostru împotriva celor mai răi duşmani ai păcii şi libertăţii popoarelor, cercurile agresive din apus şi pentru întărirea solidarităţii poporului nostru cu partizanii păcii de pretutindeni, în scopul asigurării securităţii tuturor popoarelor şi a păcii în întreaga lume.

În expunerea sa, acad. St. Milcu a subliniat că, de la tribuna sesiunii Consiliului Mondial al Păcii, a răsunat încăodată cererea insistentă a popoarelor de a se ajunge în sfîrşit la o înţelegere în problema dezarmării şi a interzicerii armelor de exterminare în masă.

Exprimînd sentimentele unanime ale popoarelor, sesiunea de la Stockholm a adresat marilor puteri apelul de a-şi dubla eforturile pentru a ajunge la un acord în problema importantă a dezarmării, a interzicerii armelor de exterminare în masă şi a folosirii în scopuri paşnice a energiei atomice.

Oamenii de ştiinţă şi cultură din ţara noastră — a încheiat acad. St. Milcu — se alătură cu căldură acestui apel, exprimîndu-şi voinţa de a continua în condiţii paşnice studiile şi cercetările lor, în slujba vieţii, a progresului societăţii, a ridicării nivelului de trai material şi cultural al poporului.

Preotul Al. Ionescu a arătat în expunerea sa că la lucrările recentei sesiuni de la Stockholm a Consiliului Mondial al Păcii au luat parte — ca invitaţi sau ca delegaţi — foarte mulţi reprezentanţi ai diferitelor confesiuni din lume.

Diversitatea cultelor religioase reprezentate la sesiune a dovedit încă odată că nobila idee a păcii şi convieţuirii paşnice între popoare, promovată de Consiliul Mondial al Păcii, a înfrăţit sub flamurile ei slujitori ai bisericilor şi credincioşi din lumea întreagă.

Slujitorii cultelor religioase din ţara noastră şi de pretutindeni au datoria şi misiunea să fie prezenţi în această acţiune, căci dumnezeul oricărei credinţe pretinde şi îndeamnă ca viaţa să fie apărată, nu distrusă.

Tov. Florica Mezincescu, membru în Consiliul Mondial al Păcii, a vorbit despre importanţa rezoluţiilor cu privire la convocarea unui Congres Mondial al reprezentanţilor forţelor iubitoare de pace, precum şi cu privire la problema activităţii culturale a mişcării mondiale pentru pace.

Vorbitoarea a subliniat că în momentul de faţă, cînd cercurile vrăjmaşe păcii întreprind noi acţiuni menite să provoace un nou război mondial, în faţa partizanilor păcii de pretutindeni se pun sarcini deosebit de mari. Ei trebuie să depună eforturi sporite pentru a lămuri masele şi a le uni în lupta lor împotriva aţîţătorilor la război, pentru un sistem de securitate colectivă. Numai o puternică mişcare a popoarelor înseşi poate împiedica scindarea lumii în blocuri opuse unul altuia şi reînvierea acelor armate care au adus omenirii în trecut atîtea lacrimi şi atîta jale. De aceea, Consiliul Mondial al Păcii a hotărît convocarea, în luna mai 1955, a unui mare Congres Mondial al reprezentanţilor tuturor forţelor iubitoare de pace. Acest mare congres trebuie să fie precedat de manifestări asemănătoare pe plan naţional, de o mare campanie în toate ţările, în jurul sarcinilor politice cele mai importante ale momentului actual, adică lupta pentru orientarea politicii statelor spre destindere, dezarmare şi securitate colectivă.

Cei prezenţi la adunare au adoptat cu puternice ovaţii o moţiune prin care în numele partizanilor păcii din ţara noastră, se declară pe deplin de acord cu hotărîrile sesiunii de la Stockholm a Consiliului Mondial al Păcii şi cu Declaraţia guvernelor participante la conferinţa de la Moscova a statelor europene pentru asigurarea păcii şi securităţii în Europa, document de însemnătate istorică şi care exprimă limpede forţa şi tăria lagărului păcii, democraţiei şi socialismului, în frunte cu Uniunea Sovietică.

(Agerpres)

Acordurile de la Paris sînt incompatibile cu soluţionarea paşnică a problemei germane

Darea de seamă făcută în Camera Populară de membrii delegaţiei R. D. Germane la conferinţa de la Moscova

BERLIN 9 (Agerpres). — TASS transmite: La 8 decembrie a avut loc la Berlin o şedinţă a Camerei Populare a R.D. Germane consacrată dării de seamă făcută de delegaţia Republicii Democrate Germane la conferinţa de la Moscova a ţărilor europene pentru pace şi securitate în Europa.

Primul a luat cuvîntul la şedinţă Otto Grotewohl, primul ministru al Republicii Democrate Germane, şeful delegaţiei R.D. Germane la conferinţa de la Moscova.

El a subliniat că delegaţia Republicii Democrate Germane a acţionat numai în interesul Germaniei, în interesul poporului german, precum şi al celorlalte popoare europene care au suferit de pe urma fascismului.

În aplauzele furtunoase ale întregii asistenţe, Grotewohl a declarat că acordurile de la Paris sînt îndreptate împotriva intereselor majorităţii poporului german şi că, din această cauză, poporul german nu va recunoaşte niciodată aceste acorduri.

Delegaţia Republicii Democrate Germane, a declarat în încheiere Otto Grotewohl, cere Camerei să aprobe poziţia delegaţiei Republicii Democrate Germane la conferinţa de la Moscova şi semnarea Declaraţiei care de către aceasta.

A luat apoi cuvîntul Walter Ulbricht, vicepreşedinte al Consiliului de Miniştri, membru al delegaţiei Republicii Democrate Germane la conferinţa ţărilor europene de la Moscova.

Ulbricht a consacrat o mare parte a cuvîntării sale atitudinii Partidului social-democrat din Germania occidentală faţă de orientarea politică a lui Adenauer. După ce a arătat că social-democraţii din Germania occidentală se pronunţă împotriva politicii de război dusă de Adenauer şi în special împotriva acordurilor de la Paris, cerînd tratative cu Uniunea Sovietică, Ulbricht a subliniat totodată inconsecvenţa politicii liderilor de dreapta ai partidului social-democrat din Germania în problemele de importanţă vitală pentru poporul german şi în special în problemele legate de ducerea tratativelor între reprezentanţii Republicii Democrate Germane şi Germaniei occidentale.

El a subliniat necesitatea unităţii de acţiune a tuturor forţelor democratice şi iubitoare de pace ale poporului german în lupta împotriva acordurilor de la Paris, împotriva reînvierii militarismului german.

Trecînd apoi la problemele privind asigurarea apărării cuceririlor oamenilor muncii din Republica Democrată Germană în faţa politicii agresive a militariştilor vest-germani, Ulbricht a subliniat că, dacă acordurile de la Paris vor fi ratificate, Republica Democrată Germană se va vedea nevoită să răspundă prin crearea unor forţe armate.

La şedinţa Camerei Populare au mai luat cuvîntul membrii delegaţiei Republicii Democrate Germane la conferinţa de la Moscova, H. Loch, vicepreşedinte al Consiliului de Miniştri al Republicii Democrate Germane, B. Rose, secretar general al partidului ţărănesc democrat din Germania şi L. Bolz, vicepreşedinte al Consiliului de Miniştri şi ministru al Afacerilor Externe al Republicii Democrate Germane.

În afară de aceasta, la şedinţă s-a dat citire textului cuvîntării lui Otto Nuschke, vicepreşedinte al Consiliului de Miniştri al Republicii Democrate Germane, membru al delegaţiei R. D. Germane la conferinţa de la Moscova.

În cadrul şedinţei Camerei Populare au făcut declaraţii în numele fracţiunilor lor, H. Warnke (Uniunea Sindicatelor Libere Germane) I. Thiele (Uniunea democrată a femeilor din Germania) şi E. Honecker (Uniunea Tineretului Liber German). El s-au pronunţat în unanimitate pentru sprijinirea deplină a conferinţei de la Moscova, şi a declaraţiei semnate de participanţii la aceasta.

După încheierea dezbaterilor, preşedintele Camerei Populare J. Dieckmann, a anunţat că Camera Populară a primit numeroase scrisori şi telegrame din partea oamenilor muncii din Republica Democrată Germană în care ei aprobă şi sprijină Declaraţia conferinţei de la Moscova.

Rezoluţia Camerei Populare a R. D. Germane

La şedinţă, deputaţii Camerei Populare au adoptat în unanimitate o rezoluţie a tuturor fracţiunilor Camerei Populare a Republicii Democrate Germane în care se spune:

1) Camera Populară a Republicii Democrate Germane aprobă poziţia şi declaraţia delegaţiei Republicii Democrate Germane la conferinţa ţărilor europene pentru asigurarea păcii şi securităţii în Europa, care a avut loc la Moscova între 29 noiembrie şi 2 decembrie 1954.

2) Camera Populară a Republicii Democrate Germane sprijină Declaraţia guvernelor U.R.S.S., Republicii Populare Polone, Republicii Cehoslovace, Republicii Democrate Germane, Republicii Populare Ungare, Republicii Populare Romîne, Republicii Populare Bulgaria, Republicii Populare Albania din 2 decembrie 1954 şi aprobă semnarea acestei Declaraţii de către delegaţia Republicii Democrate Germane.

3) Camera Populară însărcinează guvernul să pregătească toate măsurile care decurg din această Declaraţie.

Cu aceasta, şedinţa din 8 decembrie a Camerei Populare a Republicii Democrate Germane a luat sfîrşit.

Poporul bulgar sprijină în unanimitate Declaraţia conferinţei de la Moscova

Expunerea făcută de Anton Iugov în cadrul unei conferinţe de presă

SOFIA 9 (Agerpres). — TASS transmite: La 8 decembrie delegaţia Republicii Populare Bulgaria care a participat la conferinţa de la Moscova a ţărilor europene pentru asigurarea păcii şi securităţii în Europa a organizat o conferinţă de presă, în cadrul căreia Anton Iugov, prim vicepreşedinte al Consiliului de Miniştri al R. P. Bulgaria, şeful delegaţiei bulgare, a făcut o expunere.

Anton Iugov a subliniat că poporul bulgar sprijină în unanimitate Declaraţia conferinţei de la Moscova. Pornind de la experienţa amară a unui trecut nu prea îndepărtat, a spus Anton Iugov, şi de la interesele vitale ale poporului bulgar, guvernul Republicii Populare Bulgaria a luat parte la conferinţa ţărilor europene pentru asigurarea păcii şi securităţii în Europa şi a semnat Declaraţia conferinţei.

Delegaţia noastră a spus Anton Iugov, ca exponentă a politicii guvernului nostru şi a intereselor poporului bulgar, a declarat că Republica Populară Bulgaria este gata să participe la organizarea securităţii colective în Europa şi să-şi aducă contribuţia la toate măsurile comune pentru menţinerea păcii şi securităţii popoarelor noastre.

Acum poporul bulgar îşi făureşte o viaţă nouă, sporeşte bogăţiile patriei sale. El îşi vede sarcina principală în ridicarea necontenită a nivelului său material şi cultural. De aceea, el este pentru pace şi securitate, pentru relaţii de bună vecinătate şi colaborare paşnică atît cu popoarele balcanice cît şi cu celelalte popoare europene.

Poporul bulgar îşi dă seama că în propriul său interes nu poate admite reînvierea militarismului german. Poporul bulgar nu s-a bucurat încă niciodată de un sprijin internaţional atît de puternic, ca în prezent. Acum mai mult ca oricînd, el priveşte cu încredere viitorul şi este gata să-şi consacre toate forţele cauzei păcii, pentru a-şi apăra viaţa paşnică şi dezvoltarea pe calea spre socialism.

„Noi slujim cauza păcii, marea cauză a progresului întregii omeniri"

Cuvîntarea radiodifuzată a lui András Hegedüs

BUDAPESTA 9 (Agerpres). — M.T.I. transmite: În seara zilei de 7 decembrie, András Hegedüs, prim-vicepreşedinte al Consiliului de Miniştri al R.P. Ungare, şeful delegaţiei guvernamentale ungare la conferinţa de la Moscova a ţărilor europene, a rostit la postul de radio „Kossuth" din Budapesta o cuvîntare consacrată rezultatelor conferinţei.

Este lesne de înţeles, a spus András Hegedüs, că Uniunea Sovietică şi ţările de democraţie populară, care îşi propun ca scop ridicarea bunăstării popoarelor lor, nu pot sta cu braţele încrucişate privind planurile de reînviere a militarismului vest-german. Întrucît acestea constituie o primejdie pentru munca paşnică constructivă şi securitatea acestor ţări. Declaraţia unanimă a statelor participante la conferinţa de la Moscova, a spus Hegedüs, în care se menţionează că ele nu vor tolera niciodată refacerea militarismului vest-german şi că dacă puterile occidentale se vor angaja totuşi pe această cale, ele vor lua măsuri comune pentru asigurarea securităţii popoarelor şi ţărilor lor, insuflă puteri noi poporului ungar.

Sînt încă vii în memoria noastră grozăviile războiului, a spus în continuare Hegedüs, şi de aceea este de înţeles că noi facem tot ce ne stă în putinţă pentru a împiedica repetarea unui nou război. În ceea ce priveşte politica sa externă, guvernul R.P. Ungare urmăreşte să stabilească relaţii bune şi paşnice cu toate ţările. Este îmbucurător să se constate că în ultima vreme s-au îmbunătăţit relaţiile cu vecina de sud a Ungariei — Republica Federativă Populară Iugoslavia. Au fost încheiate o serie de acorduri importante care corespund intereselor celor două ţări, relaţiile pe plan economic, cultural şi sportiv între cele două ţări au fost întărite. Dorim din toată inima ca prietenia şi colaborarea dintre popoarele ungar şi iugoslav să se dezvolte şi de acum înainte spre binele celor două popoare şi în interesul menţinerii unei păci trainice. Acest lucru este necesar, deoarece poporul iugoslav este ameninţat de acelaşi pericol ca şi poporul ungar şi celelalte popoare europene, — pericolul refacerii wehrmachtului german.

În prezent, a spus în continuare A. Hegedüs, sub conducerea Partidului celor ce muncesc din Ungaria se creează o unitate naţională fără precedent în istoria Ungariei. Baza unităţii poporului este politica partidului îndreptată spre ridicarea nivelului de trai al poporului, spre construirea socialismului în ţară. Acesta este unul din factorii principali care vor ajuta poporului ungar să preîntîmpine remilitarizarea Germaniei occidentale şi să-şi întărească securitatea.

Păzim ca lumina ochilor relaţiile noastre de prietenie cu Uniunea Sovietică şi ţările de democraţie populară, deoarece sîntem pe deplin conştienţi de faptul că ele constituie principala chezăşie a apărării realizărilor poporului ungar. Această prietenie care leagă ţările iubitoare de pace şi care s-a manifestat la conferinţa de la Moscova s-a transformat acum într-o forţă care făureşte istoria. Noi slujim cauza păcii, marea cauză a progresului întregii omeniri. Această conştiinţă ne sporeşte forţele şi face ca lagărul nostru să devină indestructibil.

Procesul înscenat Partidului Comunist din Germania

BERLIN 9 (Agerpres). — TASS transmite: La 7 decembrie, tribunalul vest-german din Karlsruhe a reluat procesul înscenat la cererea guvernului de la Bonn în scopul interzicerii Partidului Comunist din Germania.

Şedinţa precedentă a tribunalului a avut loc la 1 decembrie. Întreruperea dezbaterilor a fost provocată de faptul că reprezentanţii guvernului de la Bonn s-au dovedit a nu fi în măsură să răspundă la cuvîntarea reprezentantului partidului comunist, prof. Kröger.

În cuvîntarea sa rostită în şedinţa din 1 decembrie, Kröger, în baza unei analize juridice amănunţite, a arătat că acordul de la Potsdam este o convenţie de drept internaţional care, în conformitate cu articolul 25 din Constituţia de la Bonn, reprezintă parte integrantă a normelor juridice în vigoare în Germania occidentală şi de aceea, tribunalul trebuie să ţină seama de acest acord atunci cînd va pronunţa hotărîrea în „procesul" Partidului Comunist din Germania.

Afirmaţia reprezentantului guvernului de la Bonn că acordul de la Potsdam nu ar fi un tratat de drept internaţional, a spus prof. Kröger, înseamnă de fapt că guvernul Adenauer neagă principiul respectării obligatorii a acordurilor internaţionale. Afirmaţiile guvernului Adenauer după care acordul de la Potsdam nu s-ar adresa poporului german şi organelor constituţionale germane şi de aceea nu ar putea fi opus guvernelor germane, este în totală contradicţie cu textul acordului de la Potsdam. Adresîndu-se reprezentantului guvernului de la Bonn, von Lex, prof. Kröger, a declarat:

„Nu vrea oare guvernul federal ca, folosind asemenea argumente, să renunţe la drepturile fundamentale garantate poporului german de către acordul de la Potsdam, ca de pildă dreptul la refacerea unui stat unit, dreptul la unitate economică, dreptul Germaniei de a-şi reocupa locul în rîndul popoarelor libere şi iubitoare de pace ca un stat german unit?".

Poziţia guvernului de la Bonn, a subliniat prof. Kröger, înseamnă renunţarea la singura bază juridică pentru unificarea Germaniei şi discreditarea politicii de pace care pentru poporul german este o necesitate naţională.

În şedinţa tribunalului din 7 decembrie a luat cuvîntul reprezentantul guvernului de la Bonn, Kaufmann. El a încercat să respingă tezele expuse de reprezentantul partidului comunist cu privire la obligativitatea şi puterea de lege a acordului de la Potsdam pentru autorităţile vest-germane. Kaufmann a făcut o serie de afirmaţii care demască poziţia guvernului de la Bonn în problemele politici hotărîtoare. El a negat că acordul de la Potsdam reprezintă baza juridică pentru restabilirea unităţii Germaniei.

După expunerea lui Kaufmann, reprezentanţii partidului comunist au propus suspendarea dezbaterilor şi fixarea următoarei şedinţe pentru ziua următoare spre a avea posibilitate să pregătească răspunsul. Instanţa a aprobat cererea reprezentanţilor Partidului Comunist din Germania.

Şedinţa subcomitetului Comisiei O. N. U. pentru dezarmare

NEW YORK 9 (Agerpres). — TASS transmite: La 8 decembrie a avut loc o şedinţă închisă a subcomitetului Comisiei O. N. U. pentru dezarmare în cadrul căreia trebuia să se fixeze data şi locul reluării lucrărilor subcomitetului în vederea îndeplinirii sarcinilor ce-i revin prin rezoluţia Adunării Generale a O.N.U. cu privire la reglementarea, limitarea şi reducerea proporţională a forţelor armate şi a tuturor armamentelor şi cu privire la încheierea unei convenţii internaţionale în problema reducerii armamentelor şi interzicerii armelor de exterminare în masă.

Luînd cuvîntul, reprezentantul U.R.S.S., A. A. Sobolev a făcut o declaraţie în care a arătat că acordurile de la Londra şi Paris cu privire la înarmarea Germaniei occidentale, duc la agravarea situaţiei internaţionale şi au intensificat considerabil primejdia unui nou război.

„Măsurile cu privire la înarmarea Germaniei occidentale, proiectate în conformitate cu aceste acorduri, a spus Sobolev, sînt în directă contradicţie cu propunerile guvernelor Franţei şi Angliei din 11 iunie 1954, care prevăd interzicerea armei nucleare şi reducerea considerabilă a armamentelor clasice, la fel ca şi cu sarcinile care stau în faţa subcomitetului în domeniul dezarmării.

Vreau să subliniez că nu se poate propune în acelaşi timp reducerea generală a armamentelor şi înfăptul totodată remilitarizarea Germaniei occidentale. Asemenea acţiuni, trebuie să fie limpede pentru toţi, sînt absolut incompatibile şi se contrazic reciproc".

Subcomitetul a hotărît să-şi înceapă lucrările la Londra la începutul lunii februarie 1955, dacă această dată va fi acceptabilă pentru toate statele ai căror reprezentanţi fac parte din subcomitet (U.R.S.S., S.U.A., Anglia, Franţa şi Canada).

Ichiro Hatoyama însărcinat cu formarea noului guvern japonez

PARIS 9 (Agerpres). — Agenţia France Presse anunţă că Dieta japoneză a ales ca succesor al lui Ioşida în postul de prim ministru pe Ichiro Hatoyama, preşedintele „Partidului democrat din Japonia". Camera consilierilor — Camera superioară a parlamentului japonez — a confirmat această alegere cu majoritate de voturi. Potrivit relatărilor agenţiilor de presă, Hatoyama intenţionează să-şi formeze noul guvern din membrii „Partidului democrat din Japonia" — partid burghez, constituit recent din fuzionarea unor elemente din partidul liberal al lui Ioşida şi din membrii fostului partid „progresist" japonez.

★

ŞANHAI 9 (Agerpres). — TASS transmite: Postul de radio Tokio a anunţat că la 7 decembrie a avut loc şedinţa comitetului executiv al partidului liberal, la care Ioşida şi-a prezentat în mod oficial demisia din funcţia de preşedinte al partidului.

Nimic nu va putea opri poporul chinez să elibereze Taivanul

Declarația tăcută de Ciu En-lai cu privire la „tratatul de securitate mutuală" încheiat între Statele Unite și Cian Kai-și

PEKIN 9 (Agerpres). — Agenția CHINA NOUA transmite textul integral al declarației făcute de Ciu En-lai, ministrul Afacerilor Externe al Republicii Populare Chineze, cu privire la „tratatul de securitate mutuală" încheiat între Statele Unite și Cian Kai-și.

Guvernul Statelor Unite, se spune în declarație, ignorînd protestele și avertismentele repetate ale poporului chinez, a încheiat la 2 decembrie 1954 un așa-numit tratat de securitate mutuală cu clica trădătoare a lui Cian Kai-și, izgonită în Taivan. Cu ajutorul acestui tratat, guvernul Statelor Unite încearcă să legalizeze ocupația armată a teritoriului chinez Taivan și, folosind Taivanul ca bază, să-și extindă agresiunea împotriva Chinei și să pregătească un nou război. Acest act constituie o gravă provocare militară împotriva Republicii Populare Chineze și împotriva poporului chinez. În numele guvernului Republicii Populare Chineze declar prin prezenta: Taivanul este un teritoriu chinez, iar Cian Kai-și este dușmanul poporului chinez. Eliberarea Taivanului și lichidarea clicii trădătoare a lui Cian Kai-și constituie o problemă care privește exclusiv suveranitatea Chinei și treburile sale interne și noi nu vom tolera nici un fel de amestec din partea vreunui stat străin. Amenințările războinice nu pot zdruncina hotărîrea poporului chinez de a elibera Taivanul; ele pot doar să sporească indignarea poporului chinez. Clica trădătoare anti-populară ciankaișistă nu are nici un drept să încheie vreun tratat cu vreo țară. „Tratatul de securitate mutuală" încheiat între Statele Unite și Cian Kai-și nu are nici un fel de bază legală și este nul și neavenit. Acest tratat reprezintă o trădare a drepturilor suverane și teritoriale ale Chinei, și poporul chinez se pronunță cu hotărîre împotriva lui. Dacă guvernul Statelor Unite nu-și va retrage toate forțele sale armate din Taivan, din insulele Penhuledao și din strîmtoarea Taivanului și va continua să se amestece în treburile interne ale Chinei, el trebuie să-și asume răspunderea pentru toate urmările serioase care decurg din aceasta.

„Tratatul de securitate mutuală" încheiat de guvernul Statelor Unite cu clica trădătoare ciankaișistă este în toate privințele un tratat de război și agresiune. Imperialismul american este dușmanul poporului chinez. Guvernul Statelor Unite, nevoind să se împace cu înfrîngerea politicii sale imperialiste în China, a ocupat în iunie 1950 cu forța armată Taivanul, dezlănțuind totodată războiul agresiv din Coreea, și de atunci el protejează clica trădătoare a lui Cian Kai-și și călăuzește această clică în neincetatele ei atacuri armate și acțiuni de distrugere împotriva Chinei continentale și a insulelor situate de-a lungul litoralului. În prezent, după încetarea războiului din Coreea, cînd guvernul Statelor Unite nu mai poate folosi acest război ca pretext pentru ocuparea mai departe a Taivanului, el a recurs fățiș la tăinuirea unui „tratat de securitate mutuală" cu Cian Kai-și în scopul acaparării fățișe a teritoriului chinez Taivan și a insulelor Penhuledao.

„Tratatul de securitate mutuală" încheiat între Statele Unite și Cian Kai-și nu poate fi denumit în nici un sens un tratat defensiv; acesta este un tratat vădit agresiv. Cercurile agresive din Statele Unite și adepții lor caută să lase impresia că acest tratat are un caracter defensiv, dar aceste încercări nu pot ascunde cîtuși de puțin esența lui agresivă. Taivanul este teritoriu chinez și acest fapt a fost recunoscut de guvernul Statelor Unite prin acorduri internaționale ca Declarațiile de la Cairo și Potsdam și Actul cu privire la capitularea Japoniei, pe care S.U.A. și-au pus semnătura. Eliberarea Taivanului este pentru poporul chinez o chestiune internă a Chinei și guvernul Statelor Unite a recunoscut din nou în ianuarie 1950 drepturile suverane ale Chinei asupra Taivanului și a declarat că nu intenționează să se amestece în conflictul civil din China. În prezent guvernul Statelor Unite construiește întăriri și creează baze militare pe teritoriul chinez Taivan și pe insulele Penhuledao, care se află la o depărtare de 5.000 de mile de Statele Unite; el protejează clica trădătoare a lui Cian Kai-și, respinsă de poporul chinez de 600.000.000 de oameni; el caută să împiedice poporul Chinei să elibereze teritoriul său — Taivanul. Acționînd în acest fel guvernul Statelor Unite comite flagrante acte de încălcare a normelor internaționale, acaparează un teritoriu chinez, atentează la suveranitatea Chinei și se amestecă în treburile interne ale Chinei — acțiuni care în nici un caz nu pot fi caracterizate ca defensive.

Pe de altă parte, pentru poporul chinez este un adevărat act de apărare eliberarea teritoriului său — Taivan, asigurarea suveranității sale naționale și integrității sale teritoriale.

Odată, militariștii japonezi au prezentat de asemenea ocuparea de către ei a Chinei de nord-est în 1931 ca un act de autoapărare. Totuși nimeni nu i-a crezut. Este îndeobște cunoscut că acapararea teritoriului unei alte țări, încălcarea suveranității unei alte țări și amestecul în afacerile interne ale unei alte țări, înseamnă săvîrșirea unor acte de agresiune. Poporul chinez, călit în lupta victorioasă împotriva agresiunii militarismului japonez, nu va tolera niciodată agresiunea americană, săvîrșită sub pretextul apărării, împotriva insulei Taivan și a insulelor Penhuledao (Pescadores) aparținînd Chinei.

„Tratatul de securitate mutuală" încheiat între Statele Unite și Cian Kai-și este un tratat care are drept scop intensificarea agresiunii și pregătirea unui nou război. El nu are nimic comun cu menținerea păcii. Cercurile agresive din S.U.A. și adepții lor formulează tot felul de argumente pentru a ascunde țelurile militare ale acestui pact. Totuși, aceste țeluri nu pot fi ascunse. Este bine cunoscut că de la începerea agresiunii armate împotriva Taivanului, guvernul S.U.A. ajută clica trădătoare ciankaișistă și o instigă la raiduri războinice și la acțiuni de distrugere împotriva Chinei continentale și că el nu și-a slăbit niciodată eforturile în această direcție. Guvernul S.U.A. încearcă în prezent să legalizeze prin acest tratat ocupația Taivanului de către forțele maritime militare și aeriene militare americane și să-și asigure dreptul de a-și staționa trupele terestre „în Taivan, în insulele Pescadores și în preajma lor" în vederea menținerii unei baze militare americane în Taivan.

În acest tratat, guvernul S.U.A. face o încercare fățișă de a împiedica prin amenințarea cu războiul eliberarea Taivanului de către poporul chinez și totodată prevede o nouă agresiune împotriva „altor teritorii" ale Chinei, în afară de Taivan.

Nu încape nici o îndoială că semnarea „tratatului de securitate mutuală" între S.U.A. și Cian Kai-și a făcut să crească primejdia extinderii agresiunii americane împotriva Chinei.

În declarația sa din 1 decembrie, John Foster Dulles, secretarul de stat al S.U.A., a spus fără ocol că acest tratat constituie o nouă verigă a așa-numitului sistem de securitate creat de Statele Unite în Pacific. Aceasta dovedește că cercurile agresive din Statele Unite intenționează nu numai să ocupe Taivanul și să extindă agresiunea împotriva Chinei, dar și să pregătească un nou război. Primejdia de război în Asia de sud-est a crescut ca urmare a tratatului de la Manilla, încheiat recent în urma uneltirilor Statelor Unite.

Este limpede că cercurile agresive ale Statelor Unite se străduiesc acum să creeze un sistem agresiv în răsărit, legînd tratatul dintre S.U.A. și Cian Kai-și de tratatul de la Manilla și de alte tratate militare în Asia și în zona Pacificului. Aceste acțiuni ale cercurilor agresive din S.U.A. sînt coordonate cu acțiunile lor în Europa, unde ele au inspirat încheierea acordurilor de la Paris, unde reînvie militarismul german și extind sistemul de agresiune în Occident. Scopul lor este de a adînci scindarea lumii, de a înrobi popoarele din aceste regiuni și de a accelera pregătirea unui nou război mondial.

Din cele expuse mai sus rezultă că scopul urmărit de guvernul S.U.A. în acest „tratat de securitate mutuală" nu este pacea, ci războiul. În fond, cercurile agresive americane copiază vechea tactică care a fost folosită de militarismul japonez în agresiunea sa împotriva Chinei.

Există însă unii oameni care doresc ca poporul chinez să uite învățămintele istoriei și să accepte ocuparea Taivanului de către Statele Unite. Poporul chinez nu va uita însă niciodată suferințele care au fost urmarea incidentului de la Mukden din anul 1931; el nu va uita niciodată nici faptul că incidentul de la Lukouțiao din 1937 a fost o urmare a incidentului de la Mukden. Popoarele din Asia și din țările zonei Pacificului, în a căror memorie este încă viu incidentul din anul 1941 de la Pearl-Harbour; nu vor uita niciodată cît de dezastruoase au fost urmările politicii de împăciuire față de agresiunea militariștilor japonezi. Tot astfel nici popoarele din Europa nu vor uita niciodată că tocmai politica de la München care a lăsat mînă liberă militarismului german în agresiunea lui, a fost aceea care a dus la cel de al doilea război mondial. Greșelile istoriei nu trebuie să se repete. Poporul chinez se pronunță cu hotărîre împotriva acestui tratat încheiat între S.U.A. și Cian Kai-și în scopuri războinice, care primejduiește securitatea și pacea în Asia; el se pronunță cu aceeași hotărîre și împotriva acordurilor de la Paris care periclitează securitatea Europei și pacea în întreaga lume.

„Tratatul de securitate mutuală", încheiat între S.U.A. și Cian Kai-și, a agravat încordarea în Extremul Orient. Sînt unii care consideră că acest tratat va duce la slăbirea încordării în Extremul Orient, ceea ce nu corespunde cîtuși de puțin realității. Dezlănțuind războiul agresiv împotriva Coreei și intensificînd intervenția în Indochina, guvernul Statelor Unite a procedat totodată la ocuparea militară a Taivanului. De aceea, de la bun început acest act a fost o parte din planul general de creare a încordării în Extremul Orient.

În urma armistițiului din Coreea și restabilirii păcii în Indochina, atmosfera încordată din Extremul Orient a început să se destindă. După conferința de la Geneva, în scopul micșorării continue a încordării din Extremul Orient, noi am declarat din nou limpede că Statele Unite trebuie să-și retragă toate forțele armate din Taivan, din insulele Penhuledao și din strîmtoarea Taivanului și să înceteze amestecul lor în treburile interne ale Chinei. Guvernul Statelor Unite însă nu numai că nu și-a retras toate forțele sale armate din Taivan, insulele Penhuledao și din strîmtoarea Taivan, dar dirijează efectuarea de către clica trădătoare a lui Cian Kai-și a unor incursiuni aeriene și acțiuni de distrugere și mai nesăbuite împotriva Chinei continentale. Crearea permanentă a încordării — aceasta este politica consecventă a guvernului Statelor Unite. Tocmai forțele armate ale Statelor Unite sînt acelea care în decurs de mulți ani au violat în repetate rînduri spațiul aerian și apele teritoriale ale Chinei, și nu forțele armate ale Chinei violează spațiul aerian și apele teritoriale ale Statelor Unite; tocmai Statele Unite sînt acelea care strecoară în China continentală spioni pentru desfășurarea unei activități subversive, și nu China este aceea care desfășoară vreo activitate subversivă împotriva Statelor Unite. În perioada armistițiului din Coreea părțile coreeană și chineză au îndeplinit în mod cinstit acordul de armistițiu și acordul de repatriere a prizonierilor de război, în timp ce Statele Unite au încălcat acordul de repatriere a prizonierilor de război, reținînd cu forța peste 20.000 de prizonieri de război coreeni și chinezi, pe care i-au forțat să intre în armatele lui Li Sîn Man și Cian Kai-și și nu au prezentat nici pînă astăzi nici un fel de date în legătură cu aceștia. Cît despre restabilirea păcii în Indochina, China, în ceea ce o privește, a garantat îndeplinirea acordurilor de la Geneva, în timp ce Statele Unite nu numai că au refuzat să garanteze aceste acorduri, ci, dimpotrivă, au încheiat tratatul de la Manilla și fac pregătiri în vederea înarmării și instruirii trupelor baodaiste pentru a submina acordurile de la Geneva. În prezent, străduindu-se să intensifice primejdia de război și să provoace o nouă încordare în Extremul Orient, guvernul Statelor Unite a încheiat acest tratat de război și agresiune cu clica trădătoare a lui Cian Kai-și. Toate acestea arată că răspunderea pentru faptul că încordarea în Extremul Orient nu slăbește, revine pe de-a-ntregul Statelor Unite.

Carta Organizației Națiunilor Unite interzice în mod categoric orice atentat împotriva integrității teritoriale și independenței politice a oricărei țări. Acest principiu constituie baza păcii între țări. Tratatul, încheiat de guvernul Statelor Unite cu clica trădătoare a lui Cian Kai-și, asemenea celorlalte așa-numite tratate defensive ticluite de Statele Unite, cuprinde de obicei afirmarea fidelității față de scopurile și principiile Cartei Organizației Națiunilor Unite. Totuși, toate aceste așa-numite tratate defensive sînt diametral opuse scopurilor și principiilor Organizației Națiunilor Unite. Aceste tratate pot duce numai la război; ele nu pot contribui la coexistența pașnică a țărilor. Aceste tratate constituie o batjocorire a Cartei Organizației Națiunilor Unite; ele nu pot contribui la înfăptuirea scopurilor și principiilor Cartei Organizației Națiunilor Unite și la menținerea păcii în lumea întreagă. În opoziție cu aceasta, Republica Populară Chineză sprijină în mod consecvent principiile apărării drepturilor naționale și respectării reciproce a suveranității naționale și integrității teritoriale.

Cele cinci principii ale coexistenței pașnice, în apărarea cărora se pronunță împreună China, India și Birmania, corespund pe deplin scopurilor Cartei O.N.U. Noi sîntem ferm convinși că deîndată ce țările lumii vor susține aceste cinci principii, se vor strădui să creeze și să lărgească zonele de pace și se vor abține de la provocarea de scîndări, statele cu diferite sisteme sociale vor putea coexista în pace și va fi posibilă crearea unui sistem de pace și securitate colectivă. Conferința de la Moscova a țărilor europene, care a avut loc recent, a depus mari eforturi în această direcție și a găsit sprijinul țărilor iubitoare de pace și popoarelor lumii. Totuși, cercurile agresive ale Statelor Unite și adepții lor fac tot ce le stă în putință pentru a submina cele cinci principii ale coexistenței pașnice și pentru a împiedica crearea unui sistem internațional de pace și securitate colectivă, înrăutățind prin aceasta în permanență actuala situație internațională atît în răsărit cît și în apus.

Noi considerăm că toate țările iubitoare de pace și popoarele lumii sînt datoare să pună capăt înrăutățirii situației internaționale și să-și dubleze eforturile în vederea asigurării păcii internaționale. În numele acestui țel poporul chinez declară solemn următoarele în fața lumii întregi:

Taivanul este teritoriu chinez. Poporul chinez este ferm hotărît să elibereze Taivanul. Numai salvînd Taivanul de tirania clicii ciankaișiste trădătoare poporul chinez va putea asigura unitatea deplină a patriei sale și va crea o nouă garanție păcii în Asia și în lumea întreagă. Toate propunerile cu privire la crearea așa-numitului „stat independent" Taivan, cu privire la „neutralizarea" Taivanului sau la trecerea Taivanului sub „tutelă", înseamnă în fond dezmembrarea teritoriului Chinei, un atentat la suveranitatea ei și un amestec în treburile ei interne și sînt din această cauză absolut inacceptabile pentru poporul chinez. Pentru a îmbunătăți situația în Extremul Orient, a înlătura primejdia de război împotriva Chinei și a asigura pacea în Asia și în lumea întreagă, guvernul S.U.A. trebuie să retragă toate forțele sale armate din Taivan, din insulele Penhuledao și din strîmtoarea Taivan. Nu există nici o justificare pentru faptul că Statele Unite au trecut peste întinderile oceanului și au ocupat teritoriul chinez Taivan.

Poporul chinez este hotărît împotriva războiului, dar el nu poate fi intimidat prin amenințări de război și nici forțat să se supună. Dacă cineva va impune poporului chinez războiul, poporul chinez va da intervenioniștilor și provocatorilor contralovituri hotărîtoare.

Poporul chinez dorește cu ardoare pacea, totuși el nu va cerși nici o dată pacea cu prețul teritoriului și suveranității sale. Sacrificarea teritoriului și a suveranității poate duce numai la o nouă agresiune. Aceasta nu poate asigura o pace adevărată. Poporul chinez înțelege că pacea poate fi apărată numai prin rezistența opusă agresiunii.

8 decembrie 1954.

Misiunea generalului Collins în Indochina constituie o gravă violare a acordurilor de la Geneva

Declarația adresată de Fam Van Dong lui V. M. Molotov și Anthony Eden

HANOI 9 (Agerpres). — Agenția Vietnameză de Informații transmite: Fam Van Dong, ministrul Afacerilor Externe al Republicii Democrate Vietnam, a adresat lui V.M. Molotov și Anthony Eden, care au prezidat conferința de la Geneva, o declarație în legătură cu misiunea generalului Collins în Indochina.

Declarația este însoțită de un memoriu al Înaltului Comandament al Armatei Populare Vietnameze.

Fam Van Dong cere celor doi președinți ai conferinței de la Geneva să transmită copii după aceste documente țărilor care au participat la conferința de la Geneva.

Reproducem mai jos textul declarației lui Fam Van Dong:

Guvernul Statelor Unite a trimis recent la Saigon pe generalul Lawton Collins în calitate de ambasador american pe lîngă guvernul lui Ngo Dinh Diem. Potrivit propriilor cuvinte ale generalului Collins, misiunea specială care i s-a încredințat are drept scop să „acorde sprijinul necondiționat al S.U.A. guvernului Ngo Dinh Diem" și „să-l ajute prin toate mijloacele posibile". Acest ajutor constă în primul rînd în „instruirea trupelor armatei vietnameze de către o misiune americană" și „înzestrarea acestei armate cu echipament care în proporție de 90 la sută să fie de provenință americană".

Astfel, scopul agresiv al tratatului de la Manilla începe să se concretizeze în Vietnamul de sud odată cu sosirea misiunii generalului Collins.

Este necesar să reamintim aici că tratatul de la Manilla și protocolul anex, care integrează Vietnamul de sud, Laosul și Cambodgia în „Organizația Tratatului Asiei de sud-est" sub conducerea Statelor Unite, violînd în mod flagrant art. 5 al declarației finale a conferinței de la Geneva, are drept scop să consolideze influența americană în Asia de sud-est și să transforme Indochina într-o bază militară și o colonie americană.

Acest ajutor militar acordat de S.U.A., constînd în trimiterea de trupe, contravine întrutotul art. 4 din declarația finală a conferinței de la Geneva, care „interzice introducerea în Vietnam a oricăror trupe și personal militar străin ca și a oricărui fel de arme și muniții", cu scopul de a împiedica ajutorul militar din afară pentru oricare din părți. În continuare, Fam Van Dong a arătat că nu pot fi crezute afirmațiile potrivit cărora Vietnamul baodaist ar fi avut mijloacele necesare să creeze și să instruiască trei noi divizii. Simțul bun simț este suficient pentru a respinge aceste afirmații, deoarece o țară devastată de opt ani de război nu are mijloace materiale pentru a-și dubla în cîteva luni efectivele unei armate a cărei înființare necesită mai mulți ani.

Ajutorul militar american, așa cum declară generalul Collins, este acordat numai guvernului lui Ngo Dinh Diem. Însă, trecînd la măsuri de represiune împotriva a mii de persoane și a regiunilor care au participat la războiul patriotic, suprimînd drepturile și libertățile democratice în Vietnamul de sud, și, îndeosebi, libertatea presei, recurgînd la minciuni, înșelătorii și amenințări pentru a sili pe catolicii din nord să plece în Vietnamul de sud, clica lui Ngo Dinh Diem duce o politică sistematică de sabotare a aplicării acordurilor de la Geneva.

Într-o declarație făcută la 8 octombrie 1954 corespondentului agenției Press Trust of India, Tran Van Do, ministrul Afacerilor Externe din guvernul Ngo Dinh Diem, a arătat că este împotriva alegerilor care au drept scop realizarea unificării Vietnamului prevăzute în acordurile de la Geneva.

Referindu-se la politica internă și externă a guvernului Ngo Dinh Diem, Tran Van Do a declarat: „Scindarea Vietnamului de-a lungul paralelei 17 poate continua pe o perioadă nedeterminată întocmai ca în Coreea și Germania... Consider că această împărțire nu este de loc temporară, așa cum se spune adeseori..."

Ajutorul acordat de guvernul S.U.A. clicii lui Ngo Dinh Diem este încă o dovadă că cercurile guvernante ale S.U.A. sînt hotărîte să-și intensifice intervenția în treburile interne ale Vietnamului, să împiedice aplicarea acordurilor de la Geneva și să pregătească dezmembrarea definitivă a Vietnamului.

Trebuie subliniat că politica de violare sistematică a acordurilor de la Geneva s-a bucurat de aprobarea elementelor care sabotează acordurile de la Geneva din rîndurile cercurilor guvernante franceze de la Paris, ca și din Saigon, în ciuda dorinței de pace și colaborare cu R.D. Vietnam, manifestată de poporul francez și de majoritatea cercurilor politice, economice și culturale din Franța.

Poporul vietnamez și guvernul R. D. Vietnam se opun cu tărie acestor violări extreme de grave ale acordului de la Geneva, a căror dovadă incontestabilă o constituie activitatea generalului Collins și declarațiile sale.

Poporul vietnamez și guvernul R. D. Vietnam doresc consecvent pacea. Ele sînt cu totul satisfăcute de prevederile acordurilor de la Geneva, care urmăresc restabilirea păcii în Vietnam, precum și în Laos și Cambodgia, pe baza recunoașterii drepturilor naționale ale popoarelor indochineze. De aceea, guvernul și poporul R.D. Vietnam sînt hotărîte să aplice în mod sincer și scrupulos aceste acorduri. Aceasta explică hotărîrea lor de a lupta cu toată puterea împotriva violării acordurilor de la Geneva de către intervenioniștii americani și elementele colonialiste franceze care torpilează aceste acorduri și de către clica lui Ngo Dinh Diem.

Datorită contribuției guvernelor care vor restabilirea păcii în Indochina și care au luat parte la conferința de la Geneva, datorită contribuției altor guverne și tuturor popoarelor însuflețite de aceeași dorință, la Geneva s-a putut încheia pacea în Indochina.

Credem cu tărie că, cu aceeași bunăvoință, cu sprijinul călduros al guvernelor și popoarelor iubitoare de pace, acordurile de la Geneva vor fi aplicate conform literei și spiritului lor, asigurînd astfel restabilirea unei păci trainice în Indochina pe baza recunoașterii și realizării independenței naționale, cu scopul de a înfăptui suveranitatea și unitatea Vietnamului, ca și a Laosului și Cambodgiei.

Apărători zeloși ai spionilor

În ultimele zile s-au făcut auzite la O.N.U. niște glasuri ciudate: glasuri care apără pe spioni. Răgușite sau voit îngroșate, sparte sau înecate de furie, glasurile diplomaților americani se silesc să prezinte pe piralii aerului prinși pe teritoriul R.P. Chineze ca pe niște îngeri fără prihană. Să vedem ce arată însă faptele.

Luna trecută Tribunalul Suprem al R.P. Chineze a dat o sentință aspră dar dreaptă în procesul unui număr de 22 de spioni, dintre care 13 sînt cetățeni americani. Printre ei se află și cîțiva ofițeri superiori: colonelul Arnold — comandantul brigăzii aeriene 581 de aprovizionare și transport, maiorul Baumer și alții.

Însărcinați cu executarea de misiuni de spionaj, ei au executat zboruri deasupra teritoriului Chinei Populare. Dar ulciorul nu merge de multe ori la apă... așa că într-o zi spionii americani au fost siliți să aterizeze forțat pe teritoriul R.P. Chineze. La proces, în fața probelor, neputînd nega faptele, ei și-au mărturisit vina.

Colonelul Arnold a arătat că sarcina brigăzii 581 pe care o comanda era „în afară de îndeplinirea sarcinii cu privire la efectuarea războiului psihologic" și aceea „de a duce acolo, unde trebuie, personal nelegal (subliniere noastră, n.r.) și de a-l aprovizionа".

Un alt inculpat — Downey — a recunoscut și el că a fost trimis să îndeplinească o misiune de spionaj: „Eu am primit o pregătire specială pentru spionaj. M-au învățat metodele luptei de partizani, felul în care trebuie să mînuiesc armamentul, am absolvit cursurile de radiotehnică, de lansări cu parașuta etc".

Prinși asupra faptelor, spionii n-au putut scăpa de judecată. Dar iată că s-au găsit și apărători zeloși ai spionilor. Folosind tribuna O.N.U. pentru „justificarea" acțiunilor de spionaj, reprezentanții S.U.A. încearcă să apere de fapt însăși politica agresivă a cercurilor conducătoare de la Washington, de oprobiul opiniei publice care a aflat cu indignare de noile mîrșăvii comise împotriva R.P. Chineze.

Pornind probabil de la premiza că totul îi este îngăduit, d. Lodge, reprezentantul S.U.A., a căutat să convingă că Tribunalul Suprem al R.P. Chineze n-a judecat niște diversioniști și spioni ci niște... nevinovați funcționari militari. Manevrînd în culise, delegația americană a obținut înscrierea „plîngerii" S.U.A. pe ordinea de zi a Adunării Generale O.N.U. Manevrele de la O.N.U. au fost precedate și susținute în S.U.A. de o furibundă campanie de presă împotriva R.P. Chineze și a celorlalte țări democrate, a căror mare vină este, vedeți dumneavoastră, că nu vor să lase spionii să mișune liberi pe teritoriul lor! Unii dintre oamenii politici reacționari din S.U.A. au primit toate acestea ca pe un semnal al întețirii „războiului rece". Așa se explică printre altele țipetele isterice ale senatorului Knowland care cere blocarea R.P. Chineze pentru ca „băieții" să poată fi eliberați...

Dar încercînd să justifice ceea ce nu poate fi justificat, propaganda americană se încurcă în propriile ei iețe. Astfel, la 23 noiembrie un purtător de cuvînt al Ministerului Apărării al S.U.A. a afirmat că doi dintre spioni — Downey și Fecteau — „au plecat din Seul în Japonia ca simpli călători pe bordul unui avion care făcea cursa pentru aviația militară americană din Extremul Orient".

Două zile mai tîrziu, la 25 noiembrie, un purtător de cuvînt al aviației militare americane din Extremul Orient a declarat că „cei doi au plecat cu un avion de transport al aviației civile dispărut în mod misterios" și „pentru motive încă inexplicabile nu s-a dezvăluit dacă cei doi se aflau pe bordul avionului, cînd acesta a dispărut".

Dar cu asta contrazicerile de abia încep. Căci în timp ce Ministerul Apărării și Departamentul de stat susțin că „Downey și Fecteau erau funcționari la serviciul civil al armatei", agenția United Press transmite din Tokio că „nu s-a descoperit nimic care să indice că cei doi erau funcționari civili ai armatei sau ai aviației militare". Toate astea în timp ce unele ziare americane au fost nevoite să recunoască „posibilitatea" ca avionul cu pricina să fi zburat deasupra R.P. Chineze, iar ziarul „Christian Science Monitor" a publicat o relatare de-a dreptul revelatoare: familia „unuia" din americanii capturați în R.P. Chineză, și care e originar din Massachussetts (din cei 13 americani condamnați numai Fecteau e originar din Massachussetts, n.r.) a recunoscut că acesta a avut legături cu organizațiile de spionaj.

La toate acestea se adaugă și probele materiale pe care autoritățile R.P. Chineze le-au făcut cunoscute, prin expunerea lor în Palatul de cultură din Pekin, unde pot fi văzute de oricine. Au fost expuse aici resturile avionului cu care au zburat Downey și Fecteau, fotocopia depoziției lui Arnold din care reiese limpede că brigada 581 se ocupa cu spionajul, precum și posturi de radio emisie și radio recepție, coduri secrete, hărți ale R.P. Chineze, puști mitraliere și carabine găsite asupra condamnaților. Tot aici se pot vedea de asemenea și fotografii ale locurilor unde au fost doborîte avioanele americane.

Deci probele — cu toată nemulțumirea d-lui Lodge — vorbesc despre vinovăția celor condamnați. Totuși — cu o încăpățînare demnă de o cauză mai bună — d. Lodge caută să scoată basma curată pe diversioniștii și spionii americani. Delegația americană și cele care au sprijinit „plîngerea" acestea împotriva R.P. Chineze ar vrea să facă uitate fapte îndeobște cunoscute, ca acela de pildă, că din 1951 au fost arestați în R.P. Chineză 124 de agenți speciali lansați din avioane și că alți 106 au plătit cu viața încercările lor de spionaj...

Dar zeloșii apărători ai spionilor țintesc și mai departe. Acum, cînd din ce în ce mai multe glasuri cer recunoașterea drepturilor legitime ale R.P. Chineze, diplomația americană caută să acopere aceste glasuri sub zgomotul calomniilor pe care le folosesc în scopul de a prelungi actuala stare de lucruri, în care poporul chinez de 600.000.000 este ținut în afara O.N.U.

Bătînd cu putere în toba atîtării războinice, anumite cercuri din S.U.A. încearcă în același timp să acopere în acest fel manevrele lor agresive din Asia, dintre care ultima — încheierea unui „pact" cu marioneta Cian Kai-și — a stîrnit indignarea unanimă.

Strecurarea „plîngerii" americane la O.N.U. arată că între îndeletnicirile anumitor diplomați americani intră și aceea de apărători ai spionilor. Nu numai că este o îndeletnicire nedemnă, dar este și fără nici o șansă de izbîndă.

RADU ȚIULESCU

Ministrul plenipotențiar și trimis extraordinar al R.P.R. la Washington a prezentat președintelui S.U.A. scrisorile de acreditare

WASHINGTON 9 (Agerpres). — La 7 decembrie a.c., tov. Anton Moisescu, ministrul plenipotențiar și trimis extraordinar al R.P.R. la Washington a prezentat scrisorile de acreditare președintelui S. U. A., Eisenhower.

Semnarea planului de muncă pentru aplicarea Acordului Cultural pe 1955 între R.P.R. și R.P.U.

Comisia mixtă culturală romîno-maghiară s-a întrunit între 2—8 decembrie a.c. la Budapesta. Ca rezultat al tratativelor duse într-un spirit amical, s-a semnat la 8 decembrie planul de muncă pentru aplicarea Acordului Cultural pe anul 1955.

Planul de muncă a fost semnat din partea maghiară de către Non Gyorgy, locțiitor al ministrului Culturii Poporului din R.P.U., iar din partea română de către Nicolae Belu, locțiitor al ministrului Culturii din R.P.R.

La semnarea planului cultural au fost de față Darvas Iozsef, ministrul Culturii Poporului din R.P.U., Osztrovszki Gyorgy, secretarul general al Academiei de Științe din R.P.U., Rozsa Iren, director adjunct al Diviziei I politice din Ministerul Afacerilor Externe, membrii comisiei mixte culturale și mai mulți funcționari superiori ai Ministerului de Externe, ai Ministerului Învățămîntului Public, ai Institutului pentru Relațiile Culturale cu Străinătatea, ai Academiei de Științe din R.P.U.

La semnare au mai asistat și membri ai Ambasadei R.P.R. din Budapesta.

(Agerpres)

Campionatul republican de șah

Aula Bibliotecii Centrale Universitare a găzduit ieri după amiază runda a 13-a a campionatului republican de șah. În centrul atenției generale s-a situat partida dintre maeștrii internaționali dr. O. Troianescu și Ion Bălănel. Primul a jucat slab în deschidere, permițînd partenerului să obțină o poziție excelentă. I. Bălănel a sacrificat însă inoportun o figură, astfel că partida în cele din urmă s-a întrerupt într-o poziție compromisă pentru maestrul Bălănel. Teodor Ghițescu a făcut o greșală gravă în întîlnirea cu Eugen Costea, pierzînd dama și totodată partida la mutarea 20. Gheorghe Mititelu a realizat o bună partidă poziționată la Iuliu Szabo, cîștigînd la mutarea 59. Mihai Șuta a jucat bine împotriva lui Dolfi Drimer, obținînd victoria după 38 mutări.

Întîlnirea dintre maeștrii sportului Victor Ciocîltea și Mihail Rădulescu a prilejuit o dispută dîrză. Ciocîltea a sacrificat în deschidere un pion obținînd perspective bune de atac. În jocul de mijloc, Rădulescu nu găsește cea mai bună continuare și pierde o figură, fiind nevoit să cedeze la mutarea 27. Tînărul Carol Partoș l-a învins pe Sergiu Samarian după 45 mutări. Corvin Radovici a făcut remiză cu Ladislau Karacsony la mutarea 39.

Următoarele partide s-au întrerupt: Petre Seimeanu are avantaj la Weissmann, Edgar Nacht, are o poziție mai bună la Bela Soos, iar maestrul Gică Alexandrescu are un pion în plus într-un final de nebuni de culori diferite la Ivan Halic.

După 13 runde, în clasament conduce Bălănel cu 10 puncte și o partidă întreruptă. Urmează Costea cu $9^1/_2$ puncte, Soos cu 9 puncte și o partidă întreruptă, Mititelu cu $8^1/_2$ puncte și Troianescu cu 8 puncte și o partidă întreruptă.

Astăzi cu începere de la orele 17 se desfășoară runda a 14-a.

PAUL DIACONESCU

SPECTACOLE

TEATRE: **Teatrul de operă și balet al R.P.R.**, orele 19,30: Fidelio; **Național „I. L. Caragiale"** (sala Studio), orele 19,30: Platon Krecet; **Național „I. L. Caragiale"** (sala Comedia) orele 19,30: Mielul turbat; **Armatei** (sala Magheru) orele 19,30: De partea cealaltă; **Armatei** (sala din calea 13 Septembrie), orele 19,30: Jucătorii de cărți și Căsătoria; **Municipal**, orele 19,30: Cum vă place; **Muncitoresc C.F.R.** (GiuleștI), orele 19,30: Slugă la doi stăpîni; **Tineretului**, orele 19,30, premieră: David Copperfield; **Teatrul de Stat de Operetă**, orele 19,30: Lăsați-mă să cînt; **Studioul actorului de film „C. Nottara"**, orele 19,30: Mincinosul; **Ansamblul de estradă al R.P.R.** (calea Victoriei 33—35) orele 20,15: Concert de muzică ușoară, dirijor H. Mălineanu; **Ansamblul de estradă al R.P.R.** (str. Al. Popov 23) orele 19,30: Magazin de Stat; **Teatrul Țăndărică** (sala Baruch Berea) orele 10: Bătjatul și vîntul, orele 20: Umor pe sfori; **Teatrul Armatei** (Ansamblul de păpuși — sala Modern) din bd. 6 Martie nr. 2, orele 16,30; Iepurașul îngîmfat; **Echipa artistică a C.C.A.** (str. Uranus nr. 6) orele 19,30: Cu cîntec înainte; **Circul de Stat**, orele 20: Primul spectacol.

CINEMATOGRAFE: **Patria, I. C. Frimu:** Cei 3 mușchetari; **Miorița:** Circul Slavia; **Republica, București, Înfrățirea între popoare, Libertății:** Chibritul suedez, Turnul Fecioarei; **Elena Pavel:** Epava din largul mării; **Maxim Gorki:** Tainele vieții; **Tineretului:** Circul; **Lumina:** Prieteni credincioși; **Timpuri Noi:** Arta creatoare chineză, Gironde-Dinamo, Expoziția Agricolă Unională de la Moscova, Taniușa, Tiavka, Too și Ninua; **Victoria:** Ordinul Anna; **Gh. Doja, Ilie Pintilie:** Locotenentul lui Rakoczi; **Al. Popov, Mcșilor:** Fanfan la tulipe; **8 Martie:** Slugă la doi stăpîni; **Vasile Roaită:** Asaltul fortului din munți; **Unirea:** Într-un port îndepărtat; **Cultural:** Viața în citadelă; **C. David:** O noapte la Veneția; **Al. Sahia:** Zilele miniei; **Flacăra:** Profesorul Fabre; **T. Vladimirescu:** Scrisoarea cifrată; **Aurel Vlaicu, Rahova:** Suflete zbuciumate; **Munca:** Descoperire misterioasă; **Arta, Popular:** Hamlet; **M. Eminescu:** Răzbunarea; **23 August:** Iulius Fucik, Vineri 13; **Donca Simo:** Cîntec despre om; **8 Mai:** Agentul nr. 13; **Volga:** Clochemerle; **1 Mai:** Fiica regimentului; **N. Bălcescu:** Scanderbeg; **Gh. Coșbuc:** Reîntoarcerea victorioasă; **Olga Bancic:** Școala curajului.

Să înceteze teroarea sălbatică din Iran!

Simt cum sufletul mi se umple de mînie cînd citesc în coloanele ziarelor noastre mereu noi amănunte despre sîngeroasa teroare din Iran. Sute și mii de oameni, de diferite profesiuni și convingeri politice, cad victimă represiunilor sălbatice pentru faptul că apără libertatea patriei lor, vîndută de guvernul Zahedi marilor concerne monopoliste, în special celor de peste Ocean.

Faptul că sîngele patrioților iranieni a început să curgă în ajunul zilelor cînd parlamentul iranian vota legea pentru ratificarea înrobitorului acord încheiat de guvernul din Iran cu „consorțiul internațional" care are în frunte trusturile americane petrolifere, nu este de loc întîmplător. Trădătorii intereselor Iranului, au dezlănțuit valul de teroare pentru că își dau seama că poporul iranian, jefuit ani de-a rîndul de bogățiile sale, nu rămîne nepăsător în fața noii fărădelegi comise împotriva sa.