Biblioteca Centrală de Stat Regională Hunedoara-Deva

Proletari din toate ţările, uniţi-vă!

Romînia liberă

ORGANUL SFATURILOR POPULARE DIN REPUBLICA POPULARĂ ROMÎNĂ

Anul XII Nr. 3081
—
4 pagini
20 bani
—
Marţi
31 august 1954

IN NUMĂRUL DE AZI

— P. MOLDOVAN: **Pe marginea proiectului de directive cu privire la dezvoltarea agriculturii în următorii 2—3 ani** — Extinderea mecanizării muncilor agricole (pag. 2-a)

— F. ENESCU: **In ajutorul sfaturilor populare** — Mai multe materiale de construcţii din resurse locale (pag. 2-a)

— D. PĂCURARIU: **Notă bibliografică** — Silvian Iosifescu: „Probleme şi Opere Contemporane" (pag. 2-a)

— Cititorii ne sesizează (pag. 2-a)

— Dezvoltarea creşterii animalelor — important obiectiv în lupta pentru ridicarea nivelului de trai al poporului muncitor (pag. 3-a)

— Telegrame primite cu prilejul zilei de 23 August (pag. 3-a)

— Situaţia din Brazilia (pag. 3-a)

— **Adunarea Naţională franceză a respins tratatul „comunităţii defensive europene"** (pag. 4-a)

— Sărbătorirea celei de a zecea aniversări a răscoalei populare slovace (pag. 4-a)

Să îndeplinim la timp planul de colectare a cerealelor

Campania de strîngere a recoltei se apropie de sfîrşit. In regiunea Bucureşti — una din cele mai importante regiuni cerealiere ale ţării — lucrările de treieriş sînt încheiate. De asemenea în celelalte regiuni din cîmpia Dunării — Craiova, Constanţa, Galaţi — această importantă muncă va fi terminată în cîteva zile.

Una din principalele sarcini ale campaniei agricole de vară este ca lucrările de colectare să se desfăşoare paralel cu treieratul. Rezolvarea acestei sarcini asigură îndeplinirea planului de colectare în acelaş ritm cu îndeplinirea planului de treieriş.

Prin colectările de cereale statul îşi asigură fondul centralizat de produse agricole, respectiv de cereale, fond care contribuie la aprovizionarea industriei cu materii prime şi a oamenilor muncii cu produse agro-alimentare de larg consum.

Statul nostru democrat-popular sprijină multilateral şi permanent ţărănimea muncitoare pentru a-i înlesni munca, pentru a-i asigura condiţiile tehnico-materiale de care depinde creşterea productivităţii muncii, sporirea producţiei agricole, creşterea nivelului ei de trai.

Potrivit Hotărîrii plenarei lărgite a C.C. al P.M.R. din 19—20 august 1953 au sporit simţitor măsurile luate de stat în vederea sprijinirii multilaterale a ţărănimii muncitoare. Aşa cum prevede Bugetul de stat pe 1954 vor fi acordate şi în acest an ţărănimii muncitoare credite ce ating sume de zeci de milioane de lei. Proiectul de directive cu privire la dezvoltarea agriculturii în următorii 2—3 ani este încă o dovadă a grijii necontenite a partidului şi guvernului pentru îmbunătăţirea nivelului de trai al celor ce muncesc de la oraşe şi sate.

Predarea la timp a cotelor a devenit pentru milioanele de ţărani muncitori o chestiune de onoare, o manifestare a grijii lor faţă de interesele generale ale statului. „Mi-am achitat pînă în prezent, pe tot anul, întreaga cotă de carne şi lapte. Am dat cu drag căci ştiu că este tot în folosul nostru. Acum îmi predau cota către stat din cele mai frumoase grîne recoltate". Cuvintele acestea rostite de Ghiţă Topan, ţăran muncitor din comuna Floreşti, raionul Cluj, oglindesc conştiinţa cetăţenească, înţelegerea şi răspunderea pe care ţăranii muncitori o arată pentru apărarea intereselor statului nostru democrat-popular, pentru îndeplinirea îndatoririlor faţă de stat.

Intrecerea patriotică pentru predarea la timp a cotelor la colectare a cuprins şi în acest an mii de ţărani muncitori.

In multe raioane ale ţării predarea cotelor de cereale s-a făcut în pas cu treierişul. Aceasta este o urmare firească a creşterii conştiinţei maselor, a măsurilor tehnico-organizatorice şi politice luate atît de organele locale ale Comitetului de Stat pentru Colectarea Produselor Agricole, cît şi de comitetele executive ale sfaturilor populare. Un exemplu bun în această privinţă îl dă raionul Amaradia, fruntaş la colectări în campania de vară.

Ţinînd seama de experienţa anilor trecuţi şi de faptul că una din condiţiile principale ale îndeplinirii integrale şi la timp a planului de colectare este realizarea ritmului zilnic de colectare, organele locale ale Comitetului de Stat pentru Colectarea Produselor Agricole (împuternicit al raionului Amaradia, tov. Dumitru Moianu), împreună cu sfaturile populare comunale din acest raion, au luat din timp măsurile tehnico-organizatorice necesare şi anume: stabilirea ritmului zilnic de colectare pe comună şi pe raion, pe baza planului de treieriş; repartizarea comunelor la bazele de recepţie cele mai apropiate; stabilirea unui program zilnic de prezentare a convoaielor la bazele de recepţie; grija ca zilnic să fie transportate de la ariile de treierat la bazele de recepţie cotele predate; asigurarea bazelor de recepţie cu un personal corespunzător ca număr şi pregătire; ţinerea la zi a actelor justificative de predare a cotelor, etc.

Alta este situaţia din raioanele Lieşti şi Brăila din regiunea Galaţi. In aceste raioane colectarea nu a fost organizată temeinic. Din această cauză ritmul de colectare a rămas în urma celui de treieriş.

Cauza principală a decalajului ce s-a creiat în unele raioane ale ţării între treieriş şi predarea cotelor de cereale o constituie proasta organizare a muncii.

Acolo unde treierişul s-a terminat sau este aproape pe terminate, comitetele executive ale sfaturilor populare trebuie să organizeze de îndată colective formate din preşedintele sfatului popular comunal, delegatul de batoză, colectorul comunei şi statisticianul raional al Comitetului de Stat pentru Colectarea Produselor Agricole care răspunde de comuna respectivă. Aceste colective urmează să treacă de îndată la verificarea situaţiei predării cotelor de cereale, creîndu-se astfel posibilitatea cunoaşterii felului în care se îndeplineşte planul de colectări pe comună şi gospodărie ţărănească.

Predarea la timp a cotelor la colectare — în regiunile unde treierişul continuă — depinde în primul rînd de organizarea muncii la ariile de treier, de ritmul în care se treieră, de modul cum este folosită zilnic capacitatea de producţie a batozelor.

De foarte mare importanţă pentru realizarea planului de colectări este munca desfăşurată de delegaţii de batoză şi delegaţii de convoi. In unele locuri, defecţiunile ivite în activitatea acestora împiedică în mare măsură predarea la timp a cotelor. In această privinţă comitetele executive ale sfaturilor populare comunale, şi în special preşedinţii şi secretarii, au datoria ca — împreună cu organele de colectare — să urmărească cum îşi îndeplinesc sarcinile delegaţii de batoze şi delegaţii de convoi. De asemenea, împreună cu organele de colectare, comitetele executive ale sfaturilor populare trebuie să se intereseze îndeaproape de modul cum funcţionează bazele de recepţie, de modul cum sînt condiţionate şi păstrate cotele predate.

Cerealele predate la bazele de recepţie constituie un avut al întregului nostru popor muncitor şi orice neglijenţă sau lipsă de vigilenţă faţă de asigurarea depozitării şi păstrării lor în cele mai bune condiţiuni provoacă pagube statului şi oamenilor muncii.

Acţiunea de colectare este înainte de toate o importantă acţiune de masă, un mijloc de întărire a alianţei clasei muncitoare cu ţărănimea muncitoare. Lucrătorii de stat nu trebuie să subaprecieze şi să neglijeze acest aspect politic al acţiunii de îndeplinire a planului de colectare. In fiecare comună, în fiecare sat trebuie să se desfăşoare o intensă acţiune politică de masă pentru achitarea cu cinste a obligaţiilor datorate statului nostru.

O deosebită atenţie trebuie acordată respectării legalităţii populare şi sporirii vigilenţei ţăranilor muncitori împotriva încercărilor de sabotaj ale chiaburimii (zvonuri menite să creeze confuzii şi derută, încercări de a se sustrage de la predarea cotelor, etc.).

Sarcini de mare răspundere revin deputaţilor sfaturilor populare. Ca reprezentanţi înaintaţi ai maselor ţărănimii muncitoare, deputaţii sfaturilor populare trebuie să fie prin exemplul lor personal, prin munca de lămurire permanentă de la om la om, forţa mobilizatoare în acţiunea de predare a cotelor.

Comitetele executive ale sfaturilor populare regionale şi raionale au obligaţia de a da un sprijin mai temeinic comitetelor executive ale sfaturilor populare comunale pentru cuprinderea de către acestea a problemelor multiple pe care le ridică acţiunea colectărilor. Preşedinţii şi secretarii sfaturilor populare comunale au nevoie de un sprijin permanent şi calificat din partea organelor raionale, mai ales în direcţia muncii de masă (antrenarea deputaţilor, a activelor de cetăţeni, etc.).

Procentul realizat la treieriş pe ţară pînă acum arată că în scurt timp această lucrare se va termina în toate regiunile. Incheierea campaniei agricole de vară însă nu înseamnă numai terminarea treierişului, ci va trebui să însemne şi realizarea integrală a planului de colectare la produsele agricole recoltate.

De aceea, comitetele executive ale sfaturilor populare trebuie să dea un sprijin temeinic organelor de colectare, în vederea organizării în mai bune condiţiuni a muncii legate de acţiunea predării cotelor către stat.

Oameni ai muncii de pe ogoare! Deputaţi! Indeplinindu-vă îndatoririle către stat, contribuiţi la întărirea alianţei clasei muncitoare cu ţărănimea muncitoare, baza regimului nostru democrat-popular, contribuiţi la mai buna aprovizionare a celor ce muncesc, la ridicarea nivelului de trai al întregului popor muncitor.

In vederea deschiderii anului şcolar

Incă cu două luni în urmă, în vederea asigurării unor bune condiţii deschiderii noului an şcolar, cadrele didactice de la şcoala de 7 ani din Ieţu-din-Deal, raionul Topoloveni, au chemat la întrecere socialistă toate cadrele didactice din regiunea Piteşti.

Profesorii şi învăţătorii din raionul Muscel au răspuns acestei chemări prin frumoase realizări. Construcţiile noilor localuri de şcoală din Stîlpeni şi Furnicoşi au fost de curînd terminate. La şcolile din Valea Popii, Poenţa, Godeni, Băiţileşti, Stîlpeni, Nr. 1 fete din Cîmpulung şi şcoala medie de construcţii agricole s-au executat toate reparaţiile necesare. La şcoala medie tehnică de cărbune s-a construit o sală de mese, o bucătărie şi anexele respective iar în prezent se ridică localul în care va funcţiona laboratorul de electromecanică. Laboratorul şcolei de 7 ani din comuna Valea Mare Pravăţ a cărui construcţie a fost recent terminată va fi dat în folosinţă la începutul acestui an şcolar.

Mici reparaţii s-au efectuat şi la şcolile de zece ani băieţi din Cîmpulung, ca şi la acele din Bughea de Sus, Schitu Goleşti, Cetăţeni, Rădeşti, Drăgneci. Pe baza cererilor şcolilor secţiunea învăţămînt naţională a făcut şi repartizarea manualelor didactice ce urmează a fi distribuite cooperativelor din raion prin „Libraria Noastră". Manualele didactice repartizate şcolilor medii tehnice au şi început a fi distribuite.

I. G. RADUCU
corespondent voluntar

Delegaţia guvernamentală a Uniunii Sovietice a părăsit Capitala

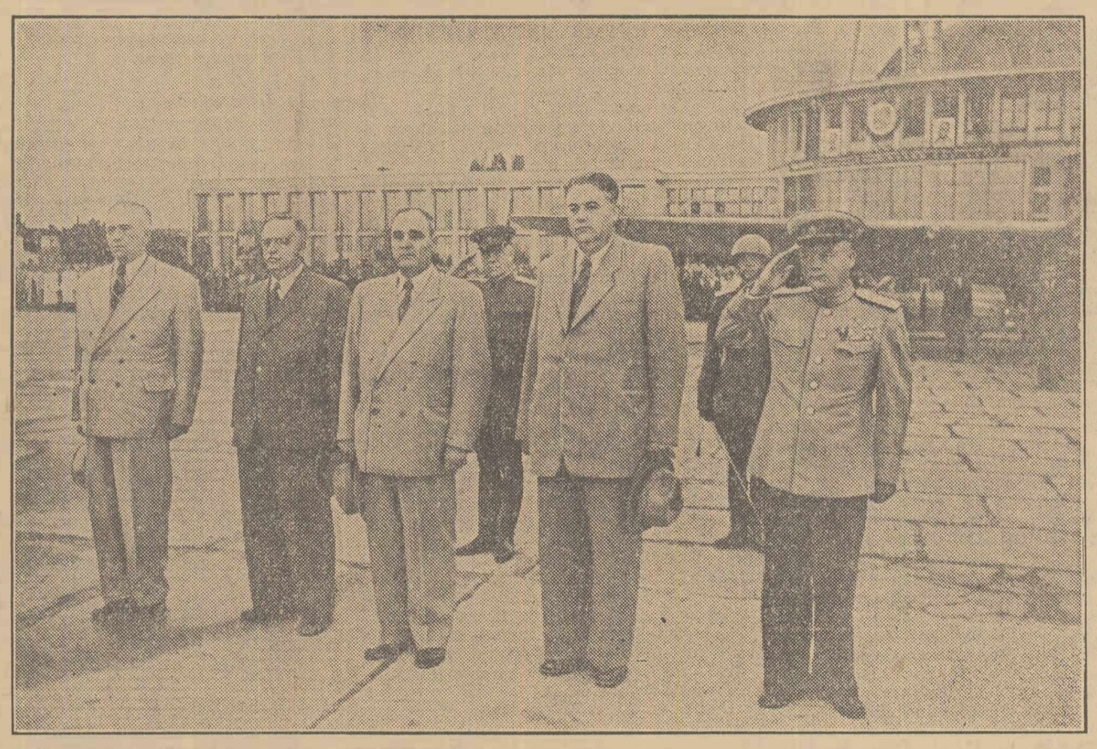

Duminică dimineaţa a părăsit Capitala delegaţia guvernamentală a Uniunii Sovietice, care a participat la sărbătorirea zilei de 23 August, a 10-a aniversare a eliberării patriei noastre.

Delegaţia a fost formată din: N. M. Şvernik, membru supleant al Prezidiului C.C. al P.C.U.S., preşedintele Consiliului Central al Sindicatelor Sovietice, conducătorul delegaţiei, G. I. Rudi, preşedintele Consiliului de Miniştri al R.S.S. Moldovenişti, şi general colonel F.I. Golikov, membri ai delegaţiei.

Pe aeroportul Băneasa, delegaţia Uniunii Sovietice a fost condusă de tovarăşii Gh. Gheorghiu-Dej, dr. Petru Groza, Gh. Apostol, I. Chişinevschi, Al. Moghioroş, general de armată Emil Bodnăraş, D. Coliu, S. Bughici, St. Moraru, membri ai guvernului, membri ai C.C. al P.M.R., conducători ai instituţiilor centrale şi ai organizaţiilor obşteşti, generali şi ofiţeri superiori, oameni ai ştiinţei, culturii şi artei, reprezentanţi ai presei romîne şi străine.

La plecarea delegaţiei sovietice au fost de faţă L. G. Melnikov, ambasadorul Uniunii Sovietice, Van Iu-pin, ambasadorul R. P. Chineze, W. Wrzosek, ambasadorul R.P. Polone, W. Eggerath, ambasadorul R.D. Germane, Stoian Pavlov, ambasadorul R.P. Bulgaria, J. Şedivy, ambasadorul R. Cehoslovace, Miha Lako, ministrul R. P. Albania, J. Szipka, consilier al Ambasadei R.P. Ungare, Li Cian, consilier al Ambasadei R.P.D. Coreene, şi alţi membri ai corpului diplomatic.

A fost de asemenea de faţă M. B. Mitin, membru al Academiei de Ştiinţe a U.R.S.S.

Mii de oameni ai muncii din Capitală, muncitori, tehnicieni şi funcţionari, intelectuali, au venit de asemenea la aeroport, pentru a conduce pe membrii delegaţiei sovietice.

Pe aeroport, comandantul gărzii de onoare a prezentat raportul. Fanfara a intonat Imnurile de Stat ale U.R.S.S. şi R.P.R. N. M. Şvernik şi ceilalţi membri ai delegaţiei, împreună cu tovarăşii Gh. Gheorghiu-Dej, dr. Petru Groza şi general de armată Emil Bodnăraş, au trecut în revistă garda de onoare şi au primit apoi defilarea ei.

N. M. Şvernik a adresat celor prezenţi un cuvînt de bun rămas.

Cuvîntul conducătorului delegaţiei Uniunii Sovietice, N. M. Şvernik

Dragi tovarăşi!

Ingăduiţi-mi ca în numele delegaţiei guvernamentale sovietice să exprim adîncă recunoştinţă Guvernului Republicii Populare Romîne pentru primirea ospitalieră şi pentru atenţia care ne-a fost acordată în timpul şederii în minunata dumneavoastră ţară.

Delegaţia sovietică a vizitat fabrici, uzine şi gospodării agricole colective, s-a interesat de viaţa şi modul de trai al oamenilor muncii şi constată cu mare satisfacţie uriaşul avînt al energiei creatoare constructive a poporului romîn, strîns unit în jurul guvernului şi al partidului muncitoresc.

Poporul romîn, sub conducerea partidului său muncitoresc, dezvoltă cu succes toate ramurile economiei naţionale — păşeşte cu încredere înainte pe calea socialismului.

Urăm poporului romîn înflorire continuă, o viaţă fericită şi plină de bucurii.

Trăiască poporul romîn!

Trăiască Guvernul Republicii Populare Romîne!

Trăiască Partidul Muncitoresc Romîn — organizatorul victoriilor socialismului!

Să crească şi să se întărească prietenia de nezdruncinat dintre popoarele Uniunii Sovietice şi Republicii Populare Romîne!

★

Salutînd pe oaspeţi, tovarăşul Gh. Gheorghiu-Dej a spus:

Cuvîntul tovarăşului Gh. Gheorghiu-Dej

Dragi tovarăşi!

Poporul romîn a manifestat o deosebită bucurie şi a considerat ca o mare cinste participarea delegaţiei guvernamentale sovietice la marea noastră sărbătoare naţională.

Cu acest prilej, oamenii muncii din R.P.R. făcînd bilanţul realizărilor dobîndite în lupta pentru construirea vieţii noi, au demonstrat hotărîrea lor nestrămutată de a strînge şi mai puternic rîndurile în jurul partidului şi guvernului, de a obţine noi victorii pe frontul construcţiei socialiste.

In acelaşi timp, de marea noastră sărbătoare naţională poporul romîn şi-a exprimat puternic recunoştinţa şi dragostea fierbinte faţă de eroicul popor sovietic, care, zdrobind pe cotropitorii hitlerişti, a făcut să răsară zorile libertăţii pe pămîntul patriei noastre.

In zilele în care v-aţi aflat în mijlocul nostru, dragi tovarăşi, aţi putut simţi încăodată dragostea frăţească a poporului romîn faţă de marea Ţară a Socialismului, faţă de prietenul său de nădejde, gloriosul popor sovietic.

Urîndu-vă drum bun, vă rugăm, iubiţi tovarăşi, să transmiteţi Comitetului Central al P.C.U.S. şi Guvernului Sovietic salutul călduros al poporului romîn şi recunoştinţa sa fierbinte pentru frăţescul ajutor ce i-l acordă.

Transmiteţi poporului sovietic că poporul romîn este însufleţit de hotărîrea de a întări necontenit prietenia romîno-sovietică şi de a contribui tot mai activ la întărirea puternicului lagăr al păcii şi socialismului în frunte cu marea Uniune Sovietică, de a merge cu fermitate pe drumul construirii socialismului, al făuririi bunei-stări şi al fericirii poporului.

Trăiască eroicul popor sovietic, ziditor al comunismului!

Trăiască Comitetul Central al Partidului Comunist al Uniunii Sovietice, trăiască Guvernul Sovietic!

Să trăiască şi să se întărească necontenit prietenia de nezdruncinat dintre poporul romîn şi marele său prieten şi eliberator, gloriosul popor sovietic!

★

Miile de oameni prezenţi la aeroport au ovaţionat îndelung pe membrii delegaţiei sovietice. Urale puternice au răsunat în cinstea marii Uniuni Sovietice, pentru prietenia de nezdruncinat dintre poporul romîn şi popoarele sovietice.

Delegaţii de oameni ai muncii au înmînat flori solilor gloriosului popor sovietic.

N.M. Şvernik şi ceilalţi membri ai delegaţiei sovietice schimbă calde strîngeri de mînă cu conducătorii partidului şi guvernului, cu şefii misiunilor diplomatice prezenţi pe aeroport.

In aclamaţiile mulţimii, membrii delegaţiei se urcă în avion, care porneşte spre Moscova. (Agerpres)

In faţa unei hărţi

TG. MUREŞ (de la corespondentul nostru). Teritoriul Regiunii Autonome Maghiare de astăzi avea înainte cu 10—15 ani o tristă faimă: era printre regiunile cu cel mai ridicat procent de mortalitate infantilă, generală şi îmbolnăviri de tuberculoză. Ca instituţii sanitare funcţionau patru spitale şi trei sanatorii.

...Pe o hartă a secţiei de sănătate publică a sfatului popular al Regiunii Autonome Maghiare am văzut, zilele trecute, o sumedenie de steguleţe felurit colorate şi avînd diferite semne.

Pe legenda hărţii sînt două date: 1944 şi 1954. Dedesubtul primei cifre stă, de multe ori semnul 0, ceea ce înseamnă că înainte cu 10 ani nu au existat asemenea unităţi; în dreptul anului 1954 sînt cifrele grăitoare ale dezvoltării reţelei sanitare, cifre care vorbesc despre grija partidului şi guvernului faţă de om, faţă de sănătatea poporului. In anii de după eliberare au fost înfiinţate 59 case de naştere săteşti, cu 303 paturi; 32 staţionare rurale pentru adulţi, cu 360 locuri; 12 staţionare de pediatrie, cu 72 paturi; 14 staţionare de întreprindere, cu 125 locuri. S-a înfiinţat un spital raional la Topliţa şi s-a triplat numărul paturilor din unităţile spitaliceşti; au luat fiinţă 200 puncte farmaceutice; 103 bucătării dietetice şi de lapte; 10 creşe cu 321 copilaşi; 37 cămine de zi cu 1661 copii; 9 servicii de autosalvare, 1 serviciu de avion sanitar, 2 preventorii TBC pentru copii, 1 centru de combaterea guşei, 1 centru antirabic, 1 casă de educaţie sanitară.

La acestea se adaugă zeci de puncte medicale, sute de puncte sanitare, facultăţi, şcoli medii tehnice sanitare, etc., în care se ridică noi cadre pentru vindecarea bolnavilor, prevenirea bolilor, îmbunătăţirea vieţii oamenilor din Regiunea Autonomă Maghiară.

Punerea în funcţiune a unei fabrici de conserve

CRAIOVA (de la corespondentul nostru). Zilele acestea a intrat în funcţiune în comuna Işalniţa, regiunea Craiova, o fabrică de conserve vegetale, aparţinînd întreprinderii regionale locale „Progresul". Fabrica este înzestrată cu utilaj reconditionat şi adaptat pentru producţia de conserve. Aşa bunăoară, o maşină manuală pentru închis borcane a fost modificată pentru a fi acţionată mecanic. Au fost refăcute două oazane de fiert legume. Acestea sînt încălzite cu vapori produşi de o locomobilă alimentată cu coji de seminţe de floarea-soarelui provenite de la presele de ulei ale întreprinderii. Intreaga instalaţie pentru alimentarea fabricii cu apă a fost executată numai prin posibilităţi locale.

La această fabrică se vor produce lunar peste 20 tone conserve. Se vor fabrica conserve de fasole, mazăre, roşii în bulion, bulion, pastă de tomate, magiun, etc.

Punerea în funcţie a acestei fabrici va da posibilitatea legumicultorilor din Işalniţa de a-şi valorifica producţia de legume din anul acesta.

Inovaţii în domeniul medicinei

In fiecare lună la sfatul medical ştiinţific din Ministerul Sănătăţii sosesc zeci de propuneri de inovaţii din partea medicilor de la Institutele de Cercetări Ştiinţifice Medicale şi Institutele medico-farmaceutice din întreaga ţară.

Faţă de anul 1953, anul acesta numărul inovaţiilor a crescut pînă acum cu 400 la sută.

Printre cele mai importante inovaţii este cea a doctorului Negru Bogdan, de la Institutul medico-farmaceutic din oraşul Cluj, care a creat un „fototensiometru dublu". Cu acest aparat se înregistrează automat pe un film tensiunea şi pulsul la ambele membre superioare odată. Aparatul este folosit în studiul patologiei vasculare şi în chirurgie.

O altă inovaţie este cea a farmacistului P. Bogdan, de la Spitalul T.B.C. Filaret din Bucureşti, care a realizat o metodă de dizolvare a P.A.S., pentru utilizarea lui în reţeaua antituberculoasă. Pînă acum soluţia în care se dizolva P.A.S. era importată.

O inovaţie însemnată în domeniul igienei şi în special în igiena muncii este aparatul pentru determinarea temperaturii cutanate. Aparatul a fost construit de doctorul George Ebinger şi este primul de acest fel în ţara noastră. In afară de acest aparat dr. Ebinger a mai construit şi un spectrofotometru care este utilizat în cercetările biochimiei. Spectrofotometrul indică automat, cu foarte mare precizie, diversele concentrate de substanţe chimice.

NOUA TERMOCENTRALĂ

Era în toamna anului 1951. Pe locul cuprins între dealurile Comăneştiului se întîmpla un lucru deosebit. Numeroşi constructori au pornit atunci să transforme acest loc pustiu, bîntuit de vînturi uscate, într-un vast şantier. Din toamna anului 1951 valea Comăneştilor a început să răsune de voia bună şi entuziasmul sutelor de constructori veniţi să dureze aici, în inima Moldovei, un nou izvor de lumină.

Aşa începe povestea termocentralei de la Comăneşti.

Zilele însorite de primăvară ale anului 1952 i-au găsit pe cei dintîi constructori gata pregătiţi pentru ridicarea puternicei uzine. Acestora li s-au alăturat mai apoi şi alţi numeroşi muncitori de prin părţile Adjudului şi ale Ciceiului dornici de a contribui la înălţarea termocentralei. Unii au venit cu echipele gata formate, aşa cum munciseră la ridicarea termocentralei de la Ovidiu II, a hidrocentralei de la Moroeni, etc. De cum soseau, se şi apucau de treabă. Fie la săparea fundaţiilor sau fasonatul fierului beton, necesar armăturilor, la lucrările de dulgherie sau în alte locuri de muncă.

Lucrările se desfăşurau în ritm rapid. Dulgherii din brigada lui Ştefan Kun deveneau din ce în ce mai cunoscuţi pe întreg şantierul pentru hărnicia şi pricepe-rea cu care lucrau la montarea cofrajelor. Dar nici fierarii din echipa lui Gheorghe Marin nu se lăsau. Ei s-au făcut vestiţi pentru felul cum lucrau la montarea fierului beton. Şi astfel, munca escavatoriştilor se împletea cu cea a dulgherilor şi a fierarilor, care laolaltă dădeau viaţă proiectului termocentralei.

Iarna grea cu geruri aspre nu a înfricoşat pe vajnicii constructori. Ei au ştiut să folosească în aceste condiţii atmosferice grele metodele sovietice de turnare a betonului, astfel încît lucrul a continuat fără întrerupere.

S-au construit şi zidurile roşii ale măreţei clădiri, s-a ridicat coşul înalt de 80 metri cu ajutorul prefabricatelor. Şi în timp ce constructorii nu-şi desfăcuseră încă schelele dela clădirea principală, într-o parte a uzinei montorii romîni şi sovietici lucrau la asamblarea primului grup producător de energie electrică.

Construcţia se înălţa văzînd cu ochii. Odată cu aceasta creşteau, învăţînd o meserie, numeroşi muncitori veniţi pe şantier fără nici o calificare.

Şantierul acestei termocentrale a fost pentru mulţi constructori o adevărată şcoală de calificare. La construcţii ca şi la montaj, sute de muncitori şi-au însuşit meseria de zidar, dulgher, fierar beton, sudor, montor, electrician, etc.

In brigada condusă de zidarul Dionisie Gedő au fost calificaţi în meseria de zidar 30 de tineri. Pentru sudorul Ion Ostofie, pentru lăcătuşul Gheorghe Ticaneţ, pentru cazangiul Mitică Năstase şi alţii, bătrînul maistru constructor în metale Ludovic Iben a fost ca un adevărat profesor şi părinte. Le-a îndrumat primii paşi spre meseria care le este acuma atît de dragă. De aceea, ei poartă maistrului Ludovic o mare recunoştinţă.

Alături de aceştia, numeroşi alţi tineri au învăţat pe acest şantier meseria, devenind fruntaşi în munca plină de avînt a măreţei construcţii.

Intr-o zi de pe la sfîrşitul anului 1953, muncitorii, inginerii şi tehnicienii şantierului s-au angajat ca în cinstea celei de a zecea aniversări a eliberării patriei noastre să termine în întregime lucrările termocentralei. Constructorii şi montorii de pe acest şantier şi-au exprimat prin angajamentele luate dorinţa de a sărbători odată cu eliberarea ţării noastre şi darea în funcţiune a termocentralei.

Din acea zi, munca pe şantier a cunoscut un ritm deosebit. Prindea contur mai clar măreaţa uzină.

La finisarea sălii maşinilor, echipa de zidari a lui Dionisie Gedő, mozaicarii Ion Biro şi Francesco Girarde, electricienii conduşi de maistrul Ştefan Profir au muncit cu mult entuziasm la traducerea în viaţă a angajamentelor luate. Intr-un timp record s-au executat lucrările de aducţiune a apei industriale cît şi lucrările dela puţul de sifonare.

Zi şi noapte au muncit dulgherii din echipa lui Marin Mănescu. Neprecupeţit a fost aportul sudorilor din echipa lui Ion Burducea, care au asigurat executarea în bune condiţiuni a betoanelor, mecanizmelor vanelor, etc. Pildele de eroism date de mulţi constructori şi montori ai şantierului, constituiau un imbold puternic în obţinerea unor şi mai mari succese. Asemenea constructorilor, în gerul aspru al iernii cînd mîinile se lipeau de ţevile de fier ale cazanului, montorii nu au încetat nici o clipă munca. Alături de ei lucrau cot la cot specialiştii sovietici care îi ajutau în muncă.

Dar ajutorul sovietic s-a făcut simţit nu numai în acest fel. El stă la baza întregii construcţii a termocentralei. Proiectul uzinei, utilajele şi agregatele instalate în sala cazanelor, ca şi întreg echipamentul uzinei, au fost primite din Uniunea Sovietică. Acest preţios ajutor s-a împletit cu avîntul nestăvilit al întregului colectiv al şantierului care a putut astfel cinsti măreaţa sărbătoare de 23 August cu angajamentul îndeplinit: terminarea termocentralei.

★

De neuitat este pentru constructorul sau montorul care a participat cu tot sufletul la înălţarea măreţei termocentrale ziua cînd din camera de comandă, printr-o simplă apăsare de buton, uzina a fost pusă în paralel. Primele cantităţi de energie electrică au pornit din acel moment pe linia de înaltă tensiune vestind petroliştilor şi cărbunarilor de prin prejur că în inima Moldovei uzina care în toamna anului 1951 era doar un proiect, a devenit o realitate. Termocentrala de la Comăneşti era pusă în funcţiune. Se înfăptuise o nouă verigă din planul nostru de electrificare.

L. LIVADARU

IN AJUTORUL SFATURILOR POPULARE

Mai multe materiale de construcții din resurse locale

Programul de măsuri economice adoptat de plenara C.C. al P.M.R. din august 1953 trasează oamenilor muncii din toate sectoarele vieții noastre economice sarcini deosebit de importante menite să ducă la ridicarea continuă a nivelului de trai al populației. In acțiunea de transpunere în viață a obiectivelor ridicate de plenară un rol important revine sectorului materialelor de construcții care are datoria de a asigura atît materialele necesare lucrărilor de investiții din economie cît și celor cu caracter social-cultural și în special construcțiilor de locuințe.

Pentru a contribui la realizarea numeroaselor lucrări de construcții prevăzute pentru acest an, este necesar ca întreprinderile producătoare de materiale de construcții, — atît cele de interes republican cît și cele de interes local, — să-și îmbunătățească activitatea, astfel încît să contribuie la asigurarea unor cantități de materiale corespunzătoare ritmului în care se execută construcțiile.

In lupta pentru îndeplinirea acestor obiective, un rol de seamă revine industriei locale subordonată sfaturilor populare care, pe baza valorificării resurselor locale, poate contribui din plin la sporirea producției materialelor de construcție. In fiecare regiune a țării există numeroase resurse locale de materiale de construcție care puse în valoare pot contribui la construirea de noi întreprinderi de interes local, la ridicarea de locuințe, așezăminte social-culturale, etc. Apariția proiectului de Directive al Congresului al II-lea al partidului, cu privire la dezvoltarea agriculturii în următorii 2-3 ani ridică cu și mai mare ascuțime în fața organelor locale ale puterii de stat problema sporirii producției materialelor de construcții astfel încît acestea să contribue la executarea marelui volum de lucrări prevăzute a fi efectuate în agricultură.

Printre regiunile țării care au repurtat succese însemnate în acțiunea de valorificare a resurselor locale se numără regiunile Oradea, Stalin, Ploești și Regiunea Autonomă Maghiară. Unele întreprinderi industriale locale existente în regiunea Stalin, ca de pildă organizația economică locală Mediaș și întreprinderea locală din Făgăraș, datorită mecanizării procesului de producție și introducerii metodelor înaintate de lucru, și-au îndeplin't cu succes sarcinile de plan referitoare la materiale de construcții.

Deși în unele regiuni ale țării întreprinderile producătoare de materiale de construcții (var, cărămizi, țigle, prefabricate silico-calcaroase, etc.) au înregistrat o serie de realizări în lupta pentru îndeplinirea indicilor de plan, totuși nivelul și în special calitatea producției materialelor de construcții au rămas mult în urma posibilităților existente.

Majoritatea întreprinderilor industriale locale din regiunile Suceava, Craiova, Baia Mare și Hunedoara au mari posibilități de dezvoltare. Aceste posibilități nu sînt puse în valoare întrucît organele locale ale puterii de stat din regiunile amintite au subapreciat problema folosirii pe scară largă a resurselor locale. Lipsa de interes față de dezvoltarea ramurei materialelor de construcții este dovedită de situația realizării planului pe trimestrul doi. Planul de producție la ramura materialelor de construcții a fost realizat în regiunile Suceava și Craiova doar în proporție de circa 65 la sută, în regiunea Baia Mare 55,8 la sută, iar în Hunedoara — 31,4 la sută. O cercetare cît de sumară a situației de pe teren duce la concluzia că în regiunile Suceava, Craiova, Baia Mare și Hunedoara există toate condițiile necesare obținerii (cu aceleași utilaje) a unei producții care să depășească de cîteva ori nivelul celei realizate în perioada trimestrului trecut.

In ceea ce privește calitatea materialelor de construcții unele unități economice locale au realizat succese în lupta pentru obținerea unor producții de calitate superioară. O întreprindere care a dobîndit realizări în această direcție este „Progresul", regiunea Cluj. Muncitorii de la fabrica de cărămidă, prin organizarea mai bună a procesului de muncă, prin montarea unor mașini noi, cît și prin mecanizarea transportului intern, au reușit ca pe lîngă îndeplinirea cantitativă a planului de producție să realizeze o producție de bună calitate.

Nu în toate regiunile țării situația se prezintă satisfăcător. Unele întreprinderi de interes local nu acordă atenția cuvenită îndeplinirii indicilor de plan referitori la calitatea produselor finite. De exemplu, întreprinderile industriale locale din Huși și Vaslui, regiunea Iași, datorită lipsei de preocupare din partea organelor de conducere pentru buna calitate a produselor cît și lipsei de control asupra fazelor procesului de producție au confecționat 20 vagoane cărămizi care s-au sfărîmat în timpul transportului. Ca exemplu asemănător mai poate fi dată și întreprinderea „I. C. Frimu"-Bistrița. Aceasta a livrat trustului regional de construcții locale din Cluj cărămidă necorespunzătoare Stas-ului și var care conținea foarte multă piatră de calcar.

Un aport însemnat în îmbunătățirea calității materialelor de construcție pot și trebuie să-l aducă oficiile de aprovizionare și desfacere care au datoria să-și sporească exigența față de calitatea produselor recepționate.

Un accent deosebit trebuie pus în sectorul industriei locale a materialelor de construcții și pe problema reducerii prețului de cost. In acest domeniu, rezultate bune au înregistrat întreprinderile locale „7 Noiembrie"-București, și „8 Mai" din Tulcea. Datorită măsurilor tehnico-organizatorice propuse de muncitori cu prilejul diferitelor ședințe de producție aceste întreprinderi au realizat în cursul lunilor trecute o reducere medie a prețului de cost între 2—5 la sută față de sarcina planificată.

In alte întreprinderi însă, ca de pildă, „6 Martie"—Rîmnicu-Vîlcea și combinatul industrial local „1 Mai"—Satu-Mare, problema prețului de cost a fost subapreciată de conducerile respective. In aceste întreprinderi sarcina de reducere a prețului de cost prevăzută pentru trimestrul doi nu a fost realizată.

De neîndeplinirea indicilor de plan — cantitativi și calitativi — în diferite regiuni ale țării, răspunde și Direcția Generală a Industriei Locale din cadrul Ministerului Gospodăriei Comunale și Industriei Locale care deși a organizat din cînd în cînd controlul asupra activității fabricilor producătoare de materiale de construcții totuși nu s-a ocupat cu continuitate de această problemă. De asemenea, îndrumătorii Direcției Generale a Industriei Locale nu au ținut un contact permanent cu terenul pentru sprijinirea întreprinderilor subordonate în acțiunea de valorificare a bogățiilor naturale ale regiunilor respective. Organele Direcției Generale a Industriei Locale nu s-au preocupat suficient de problema reducerii prețului de cost. Sectoarele preț de cost din cadrul secțiilor de industrie locală cît și sectorul preț de cost din cadrul ministerului au reușit într-o foarte mică măsură să țină o evidență clară. Ca urmare a acestui fapt, organele superioare de îndrumare și control n-au putut interveni atunci cînd întreprinderile locale n-au realizat (din cauza procentului prea mare de rebuturi sau nejustei folosiri a forței de muncă) sarcinile ce le reveneau în ceea ce privește reducerea prețului de cost.

In scopul asigurării unei producții sporite de materiale de construcții necesare diferitelor lucrări de interes local sau republican, Ministerul Gospodăriei Comunale și Industriei Locale, prin Direcția Generală a Industriei Locale a organizat în acest an cîteva consfătuiri de producție. Participanții la aceste consfătuiri au scos la iveală uriașele posibilități de dezvoltare a acestui sector arătînd totodată angajamentele pe care colectivele de muncă din întreprinderile industriale locale și le iau în scopul sporirii producției materialelor de construcții. In lumina acestor consfătuiri de producție, conducerea Ministerului Gospodăriei Comunale și Industriei Locale, prin Direcția Generală a Industriei Locale a luat o serie de măsuri tehnico-organizatorice.

In vederea satisfacerii necesităților locale în ceea ce privește materialele de construcții se vor înființa încă 10 fabrici de cărămidă și se vor construi 8 furnale de var semigazogene care vor întrebuința numai combustibili inferiori. De asemenea, se pune în funcțiune cuptorul de la Măgura, raionul Cislău, regiunea Ploești, care va produce zilnic peste 50 tone var și se vor mai construi încă cinci uscătorii artificiale de mare capacitate.

Pentru desfășurarea cu succes a planului de producție Direcția Generală a Industriei Locale a elaborat un plan în care s-au prevăzut, mecanizarea transportului intern la un număr de întreprinderi, repartizarea justă a unor excavatoare, etc. In direcția îmbunătățirii muncii de calificare a cadrelor s-au organizat cabinete tehnice și paralel cu aceasta s-au creat condițiile necesare introducerii și extinderii unor metode sovietice de lucru ca metodele I. I. Mazov, Masacov și Duvanov. De asemenea Direcția Generală a Industriei Locale prin îndrumătorii ei va controla felul cum conducerile întreprinderilor de interes local au organizat evidența primară, în vederea aplicării normelor de consum.

Un rol însemnat în îndeplinirea sarcinilor ce decurg din hotărîrile plenarei lărgite a C.C. al P.M.R. din 19—20 august 1953 în legătură cu sporirea volumului construcțiilor de locuințe îl au și organele locale ale puterii de stat. Ele răspund în primul rînd de faptul că sarcinile de plan nu au fost îndeplinite. In multe locuri comitetele executive ale sfaturilor populare s-au ocupat într-o mică măsură de asigurarea unităților producătoare de materiale de construcții cu forță de muncă, de valorificarea zăcămintelor de argilă, precum și de întrarea la timp în funcțiune a fabricilor planificate. Comitetele executive ale sfaturilor populare prin secțiile de industrie locală au sarcina de a urmări permanent felul cum întreprinderile subordonate își îndeplinesc planul lor de producție. Ele sînt chemate să antreneze comisiile permanente de gospodărie comunală și industrie locală în munca de control asupra îndeplinirii planului de producție, în atragerea titularilor de credite destinate construcțiilor de locuințe individuale, în producerea pe lîngă unitățile industriale locale a unor materiale necesare clădirilor pe care ei și le construiesc, fie pe baza cooperării între locatari, fie pe baza împrumuturilor acordate de stat.

Comitetele executive ale sfaturilor populare trebuie să dea spre studiu deputaților comisiilor permanente de industrie locală diverse probleme axate pe identificarea și valorificarea resurselor locale și să ia neîntîrziat măsurile cuvenite pentru asigurarea cadrelor necesare fabricilor de cărămidă. Este necesar ca secțiile de industrie locală să urmărească felul în care se execută producția pieselor de schimb, modul cum întreprinderile locale folosesc liniile de transport intern, utilajele, instalațiile electrice, cît și cuptoarele în care se ard materialele de construcții.

In vederea valorificării pe scară largă a resurselor locale, comitetele executive pot obține succese mult mai mari dacă vor atrage în această muncă masele de oameni ai muncii cît și cercurile A.S.I.T. existente în cadrul regiunii unde ele își exercită activitatea.

Organele locale ale puterii de stat au totodată datoria de a duce o continuă luptă pentru întărirea colaborării dintre întreprinderile de interes local și cele subordonate Ministerului Construcțiilor și Industriei Materialelor de Construcții, colaborare la baza căreia trebuie să stea contractul socialist de colaborare și ajutor tovărășesc. In acest sens, întreprinderile republicane producătoare de materiale de construcții, bazîndu-se pe o experiență mai înaintată în producție, sînt chemate să sprijine sub toate aspectele întreprinderile locale pentru ca acestea să-și poată îmbunătăți calitatea produselor finite.

Întărind acțiunea de identificare și valorificare a resurselor locale, folosind întreaga capacitate de producție a utilajului, colectivele de muncă din întreprinderile de interes local, vor putea îndeplini cu succes sarcinile ce le revin ca urmare a hotărîrilor plenarei lărgite a C.C. al P.M.R. din 19—20 august 1953.

F. ENESCU

Cititorii ne sesizează

Cititorul S. Abeles din Capitală ne scrie că nu de multă vreme a intrat la farmacia de stat nr. 38 să comande o rețetă necesară pentru copilul său.

Farmacistul i-a comunicat că nu se poate executa rețeta deoarece conține și o cantitate de pudră de talc, produs pe care nu-l avea.

Exprimîndu-și mirarea și nemulțumirea, a căpătat următorul răspuns: — „Rețeta se poate face numai dacă aduceți pudră de talc pe care o găsiți la drogherie".

„In afară de pudră de talc, cred că mai lipsește și grija Centrofarm-ului pentru buna aprovizionare a farmaciilor cu cele necesare executării rețetelor", încheie cititorul scrisoarea sa.

*

„In fiecare vară îmi pregătesc conserve pentru iarnă. Și în vara aceasta m-am gîndit să încep din timp prepararea lor, ne scrie cititoarea D. Milculescu, din Orașul Stalin.

Un mare neajuns este însă că nu am găsit nicăieri hîrtie de celofan cu care să acopăr borcanele deși am căutat prin magazine, chiar și în cele de la București.

Direcția Produse Industriale din Ministerul Comerțului Interior ar trebui să se îngrijească de aprovizionarea magazinelor cu acest produs satisfăcînd cerințele cumpărătorilor".

*

„Era să pierd trenul, pînă am găsit „gara" Ilișești din raionul Gura Humorului", ne scrie un cititor care a călătorit în regiunea Suceava.

In fundul unei curți, într-o casă mică, dărăpănată, cu intrarea prin spate, se află „localul" gării.

Biroul de mișcare, casieria și sala de așteptare sînt adunate toate într-o cameră întunecoasă, cu pereți stricați.

Direcția Regională C.F.R.-Iași, deși cunoaște bine această situație, n-a luat nici o măsură, pînă în prezent și nici nu lasă a se înțelege că va lua în viitor măsurile necesare pentru îndreptarea lucrurilor.

Problema stației Ilișești a trecut-o, cum s-ar spune, în limbaj ceferist, pe... linie moartă.

Pe urmele materialelor publicate la această rubrică

Sesizarea privitoare la slaba calitate a penițelor fabricate de întreprinderea „Flamura Roșie" din Sibiu a făcut obiectul unei temeinice analize a producției organizată de Ministerul Industriei Ușoare la această fabrică.

In urma analizei făcute s-a constatat că originea calității necorespunzătoare a penițelor se datora materiei prime necorespunzătoare, precum și a matrițelor și dispozitivelor uzate.

In scopul remedierii acestor lipsuri s-a luat legătură cu uzina „Oțelul Roșu", pentru îmbunătățirea calității oțelului folosit la fabricarea penițelor.

In vederea îmbunătățirii procesului tehnologic de fabricație, s-au confecționat garnituri noi de matrițe, atît pentru penițele „Klaps" cît și pentru cele „Aluminium" și s-a îmbogățit sortimentul cu un nou model — „Penița de birou". Acest produs este rezistent și practic.

O altă măsură luată în urma sezisării cititorului ziarului nostru, este aceea a protejării suprafețelor pe cale electrochimică (alămire și cositorire), ceea ce duce la prelungirea duratei de utilizare a penițelor.

LA INTREPRINDEREA DE PRODUSE LACTATE DIN SIBIU

Pentru a pune la dispoziția oamenilor muncii cantități mereu sporite de bunuri de larg consum mai bune și maileftine, colectivele de muncă din întreprinderile alimentare din țara noastră continuă cu avînt întrecerea socialistă.

In clișeu: Un aspect din secția brînzeturi a întreprinderii de stat de produse lactate din Sibiu. Foto: AGERPRES

NOTĂ BIBLIOGRAFICĂ

SILVIAN IOSIFESCU: „Probleme și Opere Contemporane"

EDITURA DE STAT PENTRU LITERATURĂ ȘI ARTĂ

Cartea „Probleme și Opere Contemporane" de Silvian Iosifescu, apărută recent, vine să îmbogățească colecția de Studii Literare a Editurii de Stat pentru Literatură și Artă. Culegerea aceasta înmănunchiază în volum articole și studii pe care autorul le-a publicat în ultimii ani în reviste și presa cotidiană și în care autorul interpretează și analizează o seamă de probleme importante ale literaturii noastre. Astfel, studiul „Unele probleme ale creației literare satirice", combătînd vechile teorii ale esteticei burgheze cu privire la gratuitatea umorului, a comediei în genere, analizează sensul și conținutul noțiunii de comic în raport cu creația satirică actuală, precum și diferitele mijloace de realizare a acestela. Studiul susține, cu bogate exemplificări comicul satiric — îmbinare a comicului cu noțiunea de demascare realistă.

Referindu-se la literatura noastră de azi, studiul constată rămînerea în urmă a literaturii satirice și schițează posibilitățile de remediere a acestei situații, posibilități pe care însăși cele mai bune lucrări satirice apărute în ultima vreme le afirmă.

Cu referiri largi la literatura noastră și cea universală, studiul „Trecutul cu ochii prezentului" analizează lucrările literare care evocă trecutul. Distingînd între evocările paseiste, menite să antrenceze refugiul în trecut, izolarea de problemele contemporane, scriitorii Merejkovski, Montherlant, Vigny, Mitchell și operele scriitorilor realiști care nu văd în trecut o soluție, ci un imbold în lupta pentru mai bine (Cîrlova, Negruzzi, Alexandrescu, etc), autorul discută o serie de probleme specifice romanelor istorice și analizează operele literare de azi care se referă la trecut. Continuînd literatura realistă din trecut, subliniază criticul, literatura de azi înarmată cu o concepție științifică marxistă, marchează din punct de vedere al interpretării faptelor istorice un progres calitativ. Spiritul de partid orientează azi atît alegerea temei, cît și atitudinea față de faptele trecutului. Rigoarea științifică, explicarea desfășurării faptelor istorice prezentate nu mecanic, ci sugerîndu-se cauzele adînci și interdependența fenomenelor, sînt coordonate călăuzitoare ale scriitorilor noștri de azi. In noul roman istoric bazat pe învățătura marxist-leninistă, lupta de clasă, condițiile muncii și exploatării, rolul activ al maselor în făurirea istoriei sînt mai puternic accentuate decît în literatura realistă din trecut, constituie preocuparea centrală a romancierilor.

O problemă importantă este și aceea ridicată de studiul „Literatura de aventuri". Autorul ia poziție împotriva vechilor romane polițiste și a romanelor de aventuri din țările capitaliste (răspîndite și la noi în trecut), menite să stimuleze crima, să otrăvească și să corupă tineretul.

Literatura de aventuri cuprinde însă și aspecte pozitive. Aventura, faptul misterios, le întîlnim într-o măsură destul de mare și la marii realiști clasici. Dar, spre deosebire de literatura ieftină de aventuri din țările capitaliste... „și la Balzac și la Dickens aventurile și enigmele, topite în acțiunea generală a romanelor, se subordonează liniei lor realiste și critice". Literatura de aventuri poate fi folosită în mod constructiv în cadrul educației comuniste. Este vorba de cărțile literare de călătorie și explorare geografică, romanele de anticipație științifică (Jules Verne), etc. In toate acestea însă, sensul aventurii trebuie să fie în spiritul moralei comuniste, al patriotismului înflăcărat, al devotamentului față de colectiv, în spiritul energiei, curajului și inițiativei.

Intre studiile privind probleme mai largi, este și studiul „Oameni deosebiți", care analizează modul cum este înfățișat în literatură chipul comunistului, omul înaintat al zilelor noastre. Scoțînd în evidență și studiind realizările importante ale unor opere literare în prezentarea vie, multilaterală și convingătoare a comuniștilor, studiul remarcă în același timp și insuficiențele, prezentările șterse, schematice, în acest sens.

Culegerea mai cuprinde studii și articole importante referitoare la o serie de opere ale literaturii noastre din ultimii ani („Nada florilor", Zaharia Stancu: „Dulăii", Poezia lui Ștefan Iureș, Dumitru Mircea: „Pîine albă", „Mielul turbat"), precum și articole privind scriitori și opere literare sovietice, (Ilya Ehrenburg, „Secerișul", „Trenul blindat", „Prima perioadă a dramaturgiei lui Gorki"). Subliniem aci îndeosebi preocuparea autorului de a relefa specificul măestriei scriitorilor discutați, analizînd cu pătrundere mijloacele artistice folosite.

Studiile și articolele cuprinse în volumul „Probleme și Opere Contemporane" vădesc analiza adîncită și competentă a problemelor discutate. Prin actualitatea problemelor tratate, culegerea de articole a lui Silvian Iosifescu este valoroasă și folosește deopotrivă cercetătorilor literari, cît și tuturor cititorilor de literatură.

D. PACURARIU

Pe marginea proiectului de directive
cu privire la dezvoltarea agriculturii în următorii 2—3 ani

Extinderea mecanizării muncilor agricole

P. Moldovan
locțiitor al ministrului Agriculturii și Silviculturii

In perioada actuală, în țara noastră, odată cu dezvoltarea industriei grele și cu creșterea industriei producătoare de bunuri de larg consum ridicarea agriculturii este veriga principală pentru dezvoltarea întregii economii naționale și creșterea nivelului de trai al poporului muncitor.

In lupta pentru realizarea acestui obiectiv, unul din factorii deosebit de importanți, în stare să asigure sporirea producției agricole la hectar, este înzestrarea agriculturii cu cît mai multe tractoare și mașini agricole dintre cele mai perfecționate.

In ultimii ani, în acest domeniu s-au obținut rezultate dintre cele mai importante, care au creat o bază puternică pentru ridicarea nivelului tehnico-material al agriculturii noastre.

De unde în trecut, industria capitalistă din țară nu fabrica decît unelte agricole manuale, azi industria noastră produce în serie cultivatoare, dezmiriștitoare, secerători-legători, batoze, semănători de cereale, de sfeclă și de bumbac, motoare stabile și pompe de irigat, selectoare, aparataj pentru protecția culturilor, etc.

O mare înfăptuire a industriei construcțiilor de mașini agricole, obținută mai ales datorită ajutorului tehnic și organizatoric dat de Uniunea Sovietică, este producția în serie a tractoarelor pe șenile K.D. 35.

In introducerea tehnicii noi în agricultură și în folosirea cu cea mai mare productivitate a mașinilor livrate de industrie, rolul hotărîtor îl au stațiunile de mașini și tractoare și gospodăriile agricole de stat. Concentrînd în mîinile statului principalele mijloace de producție din agricultură, aceste unități au numeroase posibilități de utilizare rațională a mașinilor și de reînoire neîncetată a utilajului potrivit progreselor tehnicii moderne.

Introducînd munca fizică din agricultură prin munca productivă a mașinilor și educînd mii de cadre de tineri de la sate, S.M.T.-urile constituie o pîrghie puternică pentru transformarea socialistă a agriculturii, principala cale pentru pătrunderea tehnicii și a științei agrotehnice în viața satelor noastre.

Ca urmare a măsurilor organizatorice și economice, luate în urma plenarei C.C. al P.M.R. din august 1953 de către partid și guvern, s-au obținut unele rezultate pozitive în activitatea stațiunilor de mașini și tractoare din țara noastră.

In cele 220 S.M.T.-uri existente în prezent și înzestrate cu aproape 15.000 tractoare (socotite în tractoare-convenționale de 15 C.P.) a crescut treptat volumul lucrărilor de semănat, secerat, dezmiriștit, cultivat, etc.

De asemenea extinderea mecanizării la lucrările de prășit și irigat a dus la eliberarea unui mare număr de brațe de muncă și la asigurarea obținerii unor recolte bogate.

Datorită lucrărilor efectuate de S.M.T. în anul 1953 au putut fi mecanizate în gospodăriile colective aproape 90 la sută din lucrările de arătură de însămînțare, 43 la sută din dezmiriștit, 34 la sută din semănat, 31 la sută din recoltatul cerealelor, etc.

Începînd de anul trecut, S.M.T.-urile și-au mărit ajutorul dat țăranilor muncitori cu gospodării mici și mijlocii. Aceștia au posibilitatea de a folosi tractoarele în condiții avantajoase, pentru a executa muncile agricole într-un termen mai scurt și în condiții agrotehnice superioare.

Dar, S.M.T.-urile contribuie la sporirea producției agricole nu numai prin folosirea mijloacelor mecanizate, ci și prin îndrumările tehnice date gospodăriilor agricole colective, întovărășirilor și țăranilor muncitori cu gospodării individuale, pentru aplicarea măsurilor agrotehnice și executarea la timp și în bune condițiuni a tuturor lucrărilor agricole.

Numai din cele spuse reese clar că an de an a crescut rolul S.M.T.-urilor în sporirea producției agricole, că an de an s-a făcut tot mai simțită contribuția mecanizatorilor la ridicarea nivelului general al agriculturii noastre.

Odată însă cu acestea au crescut și nevoile oamenilor muncii, a crescut nevoia de a provizionare a populație muncitoare cu produse vegetale și animale și a industriei ușoare și alimentare cu materii prime agricole.

Pentru a putea face față acestor nevoi crescînde va trebui lichidată în cel mai scurt timp rămînerea în urmă care există încă în agricultura noastră față de dezvoltarea industriei.

In această direcție, proiectul de directive propus de către plenara C.C. al P.M.R., Congresului al II-lea al P.M.R., constituie un ajutor deosebit de prețios în activitatea tuturor celor ce muncesc în agricultură.

Așa cum se arată în proiectul de directive, una din sarcinile principale care stau în fața S.M.T.-urilor în scopul îmbunătățirii radicale a activității lor, este ridicarea nivelului de mecanizare a lucrărilor. Dacă în ultimii ani s-au făcut progrese însemnate în ceea ce privește introducerea și extinderea folosirii tractoarelor și mașinilor agricole, totuși nivelul actual de mecanizare a principalelor lucrări agricole, este încă redus. Se observă în special această situație în ceea ce privește lucrările de întreținere și recoltare a culturilor, mai ales la culturile tehnice industriale și legume, pentru care este necesar cel mai mare volum de forțe de muncă. De asemenea, se găsește încă în faza de început, mecanizarea lucrărilor de recoltare și pregătire a furajelor, ca și a proceselor grele de muncă din domeniul creșterii animalelor.

Pentru a se putea trece la extinderea folosirii mijloacelor mecanizate și la aceste lucrări, este nevoie așa cum propune proiectul de directive: ca în următorii 2—3 ani agricultura să fie înzestrată cu un număr însemnat de mașini și utilaje agricole.

In baza programului de mecanizare complexă a agriculturii, în următorii 2—3 ani, stațiunile de mașini și tractoare și gospodăriile agricole de stat vor fi dotate cu noi tipuri de tractoare și mașini agricole care vor permite mecanizarea largă a lucrărilor de întreținere a culturilor, de recoltare, de asigurare și pregătire a nutrețurilor, etc.

De pe acum, uzinele de tractoare din țara noastră se pregătesc pentru a fabrica în serie un nou tip de tractor pe roți, tractorul Bielorus, care va putea fi folosit mai ales pentru executarea prășitului și recoltatul culturilor tehnice industriale.

In vederea fabricării unor tipuri noi de mașini agricole și a producției în serie a motoarelor de rezervă și pieselor de schimb necesare agriculturii, un mare număr de întreprinderi industriale au fost reprofilate pentru a face față noilor sarcini.

Cu ajutorul a încă 10.000 de tractoare, 12.000 pluguri de tractor, 6000 cultivatoare, 5500 mașini de semănat și plantat și a altor mașini agricole care vor trebui livrate agriculturii în anii 1955-1956 se va putea ridica considerabil nivelul de mecanizare a lucrărilor agricole.

Prin asigurarea funcționării permanente și în bune condițiuni a întregului parc de tractoare și mașini agricole, va fi posibil ca în anul 1956, lucrările de dezmiriștire să fie mecanizate în procent de 25 la sută, arăturile adînci de toamnă în proporție de 30 la sută, prășitul porumbului în proporție de 15 la sută din suprafața totală însămînțată.

Rezultatele dobîndite anul acesta și în anii trecuți de gospodăriile agricole colective și de stat care au introdus cultura prășitoarelor în cuiburi dispuse în pătrat, au dovedit foloasele aplicării acestei metode și necesitatea extinderii ei. Pentru a înlesni executarea lucrărilor de semănat după această metodă și a economisi brațele de muncă necesare, e nevoie să se folosească pe scară cît mai largă mijloacele de lucru mecanizate.

Sarcinile ce revin mecanizatorilor din S.M.T în această perioadă, în ceea ce privește extinderea mecanizării lucrărilor agricole sînt multiple și deosebit de importante. Pentru îndeplinirea lor, nu este însă deajuns ca S.M.T. să fie bine înzestrate cu tractoarele și mașinile necesare, ci e nevoie în același timp să se creeze condițiile care să asigure buna lor funcționare.

Dacă în fiecare stațiune va exista un atelier de reparații bine înzestrat, dacă tractoarele și mașinile agricole nu vor fi lăsate în părăginire, ci adăpostite în remize corespunzătoare, se va putea asigura o mai bună păstrare a parcului de mașini agricole, prelungindu-se în același timp durata lui de folosire.

Funcționarea neîntreruptă a parcului de mijloace mecanizate poate fi asigurată numai dacă tractoarele și mașinile agricole sînt bine reparate și întreținute, dacă îngrijirile tehnice și reparațiile sînt executate la timp, după volumul de lucrări, prevăzut de normativele în vigoare.

In prezent, în unele S.M.T.-uri și gospodării agricole de stat, îngrijirile și reparațiile nu se execută la termenele stabilite sau se execută în condițiuni tehnice nesatisfăcătoare. Aceasta are ca urmare un mare număr de defecțiuni în timpul lucrului și determină ivirea unui procent ridicat de ore neproductive, datorită nefuncționării tractoarelor sau a mașinilor agricole.

Este necesar ca aceste lipsuri să fie cu totul lichidate. Această sarcină revine cadrelor de mecanizatori, care au datoria de a folosi mai intens și mai productiv parcul de mașini din unitățile agricole de stat.

Principala măsură luată și care creează condițiile necesare îndeplinirii acestei sarcini, este asigurarea unor puternice baze de reparații în S.M.T.-uri, gospodării de stat și centre mecanice. In anul acesta, numai în S.M.T.-uri urmează a se construi cu 90 la sută mai multe ateliere de reparații decît anul trecut. Valoarea investițiilor ce se fac acum în mașini-unelte, scule și dispozitive pentru atelierele din SMT, este cu 70,2 la sută mai mare decît în anul 1953.

In același timp însă trebuie introdusă o mai riguroasă disciplină în toate brigăzile de tractoare, pentru buna păstrare și îngrijire a tractoarelor și mașinilor agricole. Cadrele de tractoriști ca și șefii de brigadă trebuie educați în așa fel încît să înțeleagă că sînt direct răspunzători de felul în care își îngrijesc și exploatează mașinile pe care le au în primire.

Trebuie să fie clar pentru toți mecanizatorii că au o mare responsabilitate în ceea ce privește îndeplinirea planurilor de producție la culturile agricole pe terenurile pe care le lucrează. Deoarece producția agricolă pe terenurile lucrate de S.M.T., depinde de felul în care sînt executate lucrările, e normal ca planurile de producție ale S.M.T.-urilor și ale brigăzilor de tractoare să fie considerate îndeplinite în măsura realizării planului producției la hectar pe aceste terenuri, ca și a planurilor privind încasarea plăților în natură.

Trebuie spus că în ceea ce privește cointeresarea gospodăriilor agricole colective, a întovărășirilor agricole și a țăranilor muncitori cu gospodării individuale, în folosirea în mai largă a mijloacelor mecanizate, sistemul actual de plată în natură nu constituie un stimulent. De aceea pentru a se asigura extinderea mecanizării lucrărilor, e nevoie să se treacă la aplicarea unor tarife unice pe hectar, diferențiate pe zone, pe feluri de culturi și categorii de lucrări, introducîndu-se sistemul premial pentru stimularea obținerii de recolte mari.

In același timp S.M.T.-urile trebuie să acorde un ajutor tot mai mare gospodăriilor colective și întovărășirilor agricole nu numai în executarea lucrărilor cu tractoare și mașini, ci și la organizarea muncii, la repartizarea veniturilor, introducerea asolamentelor raționale, în general la introducerea cuceririlor științei și tehnicii înaintate în agricultură.

In S.M.T-uri și gospodării de stat există mari rezerve pentru reducerea prețului de cost al lucrărilor mecanizate. Pe calea unor mai bune reparații, prin folosirea completă a capacității de lucru a mașinilor și utilizarea rațională a carburanților și pieselor de schimb, prin reducerea continuă a cheltuielilor administrative, se poate obține o scădere simțitoare a prețului de cost al hărnirului, economisindu-se în felul acesta sume importante din bugetul statului.

Toate măsurile privind îmbunătățirea muncii S.M.T. și lărgirea mecanizării în producția agricolă, vor putea fi îndeplinite în măsura în care vor fi crescute și selecționate cadrele necesare.

Dacă în trecut nu exista un învățămînt superior pentru formarea cadrelor necesare în mecanizarea agriculturii și nici cursuri de calificare pentru tractoriști, în anii regimului de democrație populară s-au pregătit și se ridică continuu cadre de mecanizatori, stăpîni pe tehnica nouă — capabili să aplice cuceririle științei agrotehnice înaintate. Acum, în fiecare an, cele două facultăți de mecanizare trimit agriculturii socialiste sute de ingineri mecanizatori. Anual 7000 tineri țărani învață meseria de tractoriști și își îmbogățesc cunoștințele putînd contribui astfel la înflorirea satelor noastre. Trebuie subliniat că în formarea cadrelor de mecanizatori un mare rol îl joacă însușirea și folosirea științei avansate sovietice și a experienței înaintate a S.M.T.-urilor și sovhozurilor din U.R.S.S. Mulți tractoriști, mecanici și agronomi au vizitat colhozurile, sovhozurile și S.M.T.-urile sovietice sau au studiat în Țara Socialismului. Cartea sovietică, ce concretizează experiența agriculturii celei mai mecanizate din lume, a devenit o călăuză în munca mecanizatorilor noștri.

Măsurile preconizate de proiectul de directive vor contribui și mai mult la ridicarea nivelului profesional și politic al cadrelor de mecanizatori care vor trebui recrutați dintre cei mai buni colectiviști, întovărășiți și țărani muncitori cu gospodării individuale.

Prin organizarea de cursuri speciale pentru directorii din S.M.T., prin înoadrarea la S.M.T. a unui număr de ingineri mecanici din rîndul tinerilor specialiști absolvenți ai institutelor de învățămînt superior agricol și prin organizarea pe scară largă a învățămîntului fără frecvență pentru muncitorii din S.M.T. se va putea ajunge la îmbunătățirea tot mai accentuată a activității acestor unități, la mărirea rolului lor în ridicarea nivelului întregii agriculturi.

O deosebită preocupare a conducerilor stațiunilor de mașini și tractoare trebuie să fie folosirea tuturor posibilităților menite să asigure cele mai bune condiții de muncă și de viață cadrelor din S.M.T. Sprijinind muncitorii, personalul tehnico-ingineresc și funcționarii din S.M.T., cu credite și materiale de construcție în vederea construirii de locuințe personale, prin organizarea taberelor de cîmp permanente pentru toate brigăzile din S.M.T., prin asigurarea protecției muncii, cadrele din S.M.T. vor fi cointeresate în îndeplinirea și depășirea planurilor de producție ale unităților din care fac parte în ridicarea și sporirea producțiilor agricole.

Proiectul de directive al Congresului al II-lea al Partidului înseamnă un măreț program de dezvoltare a agriculturii în țara noastră. Îndeplinirea sarcinilor din acest proiect în ceea ce privește dezvoltarea și lărgirea mecanizării în producția agricolă va însemna un uriaș pas înainte pe calea sporirii producției agricole.

Adăugînd la realizările de pînă acum noi succese pe drumul mecanizării agriculturii noastre, străduindu-se să asigure folosirea completă a capacității de lucru a mașinilor și tractoarelor și lărgirea neîncetată a volumului lucrărilor mecanizate, mecanizatorii vor aduce o contribuție de preț la lupta pentru sporirea producției agricole la hectar, în scopul ridicării bunăstării întregului nostru **popor muncitor.**

Dezvoltarea creşterii animalelor — important obiectiv în lupta pentru ridicarea nivelului de trai al poporului muncitor

Dezvoltarea creşterii animalelor este un obiectiv important menit să ducă la îmbunătăţirea aprovizionării oamenilor muncii cu carne, grăsimi, lapte, ouă, etc. şi a industriei uşoare şi alimentare cu materii prime. Proiectul de Directive cu privire la dezvoltarea agriculturii în următorii 2—3 ani prevede măsurile cele mai importante ce trebuie luate pentru ridicarea zootehniei la nivelul cerinţelor întregului popor. In acest sens, proiectul prevede: sporirea numărului de animale, ridicarea productivităţii acestora, întărirea bazei furajere, mecanizarea proceselor grele din cadrul fermelor zootehnice, respectarea principiului cointeresării producătorilor agricoli.

Vom crea o puternică bază furajeră

Proiectul de Directive al Congresului al II-lea al P.M.R. cu privire la dezvoltarea agriculturii în următorii 2—3 ani pune un accent deosebit pe dezvoltarea creşterii animalelor. O serie de măsuri pe această linie se referă la crearea unei baze furajere corespunzătoare — condiţie esenţială pentru asigurarea hranei animalelor.

Regiunea noastră este o regiune unde există păşuni întinse şi nenumărate terenuri cu fîneţe naturale. 65 la sută din toată suprafaţa arabilă o reprezintă păşunile. Regimul burghezo-moşieresc care a stăpînit în trecut, ne-a lăsat o suprafaţă de peste 25.000 ha. neutilizabilă — din cauza hăţişurilor şi tufărişurilor — pentru păşunat. In anii puterii populare, în regiunea Stalin s-au redat păşunatului mii hectare de teren. Numai în ultimii 2 ani această suprafaţă a crescut cu 5.600 ha. Folosindu-se îngrăşăminte naturale s-a îngrăşat de asemenea, numai în cursul anului acesta, o suprafaţă de 600 ha. teren. Deoarece prin îngrăşare, capacitatea de producţie a pajiştilor creşte cu 50—100 la sută, în cursul anului 1955 vor mai fi îngrăşate încă 2.500 ha. Pentru îmbunătăţirea hranei vacilor cu lapte, înainte de ieşirea lor la păşune, se va însămînţa în cursul anului viitor suprafaţa de 500 ha. cu secară furajeră.

De asemenea, formarea unor cadre de tehnicieni de toate gradele, specialişti în păşuni, fîneţe naturale şi plante furajere va duce la crearea unei puternice baze furajere în regiunea Stalin.

Pentru a contribui la realizarea măreţelor obiective ale proiectului de directive cu privire la dezvoltarea agriculturii în următorii 2-3 ani, noi vom lupta pentru a crea condiţiile necesare unei creşteri puternice a animalelor şi în regiunea noastră.

Ing. NICOLAE POPA
din Direcţia agricolă regională Stalin

Cifre şi fapte

Ca urmare a sprijinului primit din partea statului, ca urmare a activităţii rodnice a celor ce muncesc în sectorul creşterii animalelor, s-a obţinut o serie de realizări frumoase. Aceste rezultate constituie o bază importantă pentru noi succese în dezvoltarea creşterii animalelor, succese de seamă în lupta pentru traducerea în viaţă a prevederilor, pe această linie, cuprinse în Proiectul de Directive al Congresului al II-lea al partidului cu privire la dezvoltarea agriculturii în următorii 2—3 ani. Dăm mai jos cîteva din aceste realizări.

● In Regiunea Autonomă Maghiară, gospodăriile agricole colective au un sector zootehnic dezvoltat. Numai fermele mixte care trec de 80 la număr au un efectiv de 945 vaci, 838 scroafe, 12.148 oi, 2.378 păsări şi 498 stupi.

● In gospodăriile agricole de stat media producţiei vacilor roşii de stepă depăşeşte cantitatea de 2.500 litri lapte. Vaca cu nr. 3 de la gospodăria de stat din comuna Peştera, raionul Medgidia, a dat o producţie anuală de 5.723 litri lapte cu 4,7 la sută grăsime.

● Pentru îmbunătăţirea raselor de animale, în regiunea Hunedoara s-a dat un puternic sprijin crescătorilor de vite. In acest scop, au fost organizate 270 staţiuni de montă cu 882 de tauri, 31 staţiuni cu 86 armăsari şi 210 staţiuni cu 402 vieri. De asemenea au luat fiinţă două staţiuni de însămînţări artificiale pentru iepe, trei staţiuni de însămînţări artificiale pentru vaci şi 20 staţiuni artificiale pentru oi. Datorită acestui fapt, numărul animalelor fătă de anul 1948 a crescut cu 9000 capete bovine, 30.000 porcine şi 5.000 cabaline.

● Datorită sprijinului statului şi prin aplicarea metodelor înaintate de îngrijire, întreţinere şi hrănire a animalelor, în regiunea Oradea s-a reuşit să se îmbunătăţească rasele existente. Faţă de anul 1944, cînd în întreaga regiune nu exista nici un berbec de rasă merinos, anul acesta, numărul berbecilor din această rasă a crescut la peste 1.800. In vederea înmulţirii şi îmbunătăţirii raselor de păsări, în întreaga regiune funcţionează, patru staţiuni de incubaţie înzestrate cu 15 incubatoare, cu o capacitate totală de 22.800 ouă. In gospodăriile agricole de stat au fost înfiinţate 11 crescătorii de păsări de rasă superioară.

● In trecut, 75 la sută din rasele de oi erau cu lînă groasă (ţurcană şi stogoşe) şi numai 22 la sută erau oi cu lînă fină şi semifină (rasele merinos, spancă şi ţigaie). Deşi posedam peste 12 milioane de oi, anual se importau aproape 6.000 tone de lînă fină şi diferite produse semifabricate. Datorită acţiunilor întreprinse de către stat, s-a pus problema înmulţirii oilor cu lînă fină şi semifină. In vederea înlocuirii oilor cu lînă groasă, cu oi cu lînă fină şi semifină, au fost întreprinse acţiuni de încrucişare cu berbeci din rasele ameliorătoare. Anul acesta s-a reuşit să se facă transferul de mieluţe bune pentru reproducţie din rasele superioare în regiunile deficitare. Mieluţele transferate ating un număr de cîteva sute de mii. Pentru ameliorarea raselor existente, staţiunile de montă comunale au fost înzestrate cu peste 130 mii berbeci.

● De curînd, la expoziţia organizată în oraşul Rupea, producătorii din regiunea Stalin au primit din partea statului, pentru rezultate deosebite în creşterea animalelor, prime în natură şi diplome. Astfel, ţăranul muncitor Gheorghe Crăciun din comuna Crihalma, raionul Rupea, a primit ca premiu o tocătoare de nutreţ şi o prăşitoare. De asemenea ţăranul muncitor Nicolae Urbea din satul Grid, raionul Făgăraş, şi gospodăria colectivă din Bod, au primit diferite unelte, maşini agricole, etc.

Contribuţia fiecăruia dintre noi

Citind Proiectul Directivelor Congresului al II-lea al partidului cu privire la dezvoltarea agriculturii în următorii 2—3 ani, am încercat un îndreptăţit sentiment de mîndrie. Cu un deosebit interes am citit capitolul cu privire la dezvoltarea creşterii animalelor. M-a interesat acest capitol, deoarece îndeletnicirea de a creşte vite este îndeletnicirea mea de bază.

Să tot fie trei ani de cînd m-am întîlnit cu zootehniştii de la raion. Mi-amintesc şi acum ce mi-au zis: „De ce baci Szabo nu-ţi cumperi o vacă de rasă? Vezi că cele din rasa Siementhal merg mai bine la noi". Intr-un scurt timp am reuşit să-mi cumpăr nu o vacă ci două. La început nu ştiam cum se face ca să obţii producţii mari de lapte, să creşti viţei frumoşi. Cu sprijinul tehnicienilor, citind din broşurile pe care le-am găsit în biblioteca din comună, am început să cunosc şi eu metodele înaintate şi să le aplic. Intîi am început să fac hrănirea vacilor cu nutreţuri murate şi în acest scop am construit un siloz în curtea mea. De asemenea, am aplicat masajul ugerului şi am muls vacile de trei ori pe zi. Şi viţeii au avut o îngrijire deosebită. Am citit într-o broşură despre alăptarea la găleată şi atunci m-am hotărît să nu mai las viţeii să sugă la vacă ci să trec la aplicarea acestei metode. Îngrijirea deosebită pe care am dat-o vacilor şi hrănirea cu furaje diferite m-au ajutat să obţin în medie pe zi, 35 litri lapte de la fiecare vacă. Întreaga cantitate de lapte de la cele două vaci am contractat-o cu cooperativa din sat.

Sînt sigur că cu sprijinul statului, ţăranii muncitori vor avea în ograda lor vite de rasă cît mai multe. Şi tot cu sprijinul statului le vom face mai productive, mai rentabile pentru gospodăriile noastre, aşa ca şi noi să ne îndestulăm casele şi să ajutăm şi statului să aprovizioneze oamenii muncii cu produse animale.

MARTON SZABO
ţăran muncitor cu gospodărie individuală din comuna Breaza, Regiunea Autonomă Maghiară

Informaţii

Duminică după amiază a avut loc la Parcul Prieteniei Romîno-Sovietice din str. dr. Staicovici, conferinţa tov. Bujor Almăşan, locţiitor al ministrului Industriei Cărbunelui, despre „Ziua minerului sovietic".

Conferinţa a fost urmărită cu un viu interes de un numeros public.

★

Luni după amiază a avut loc la Teatrul de Stat din Oraşul Stalin un miting la care au luat parte delegaţiile de femei din R. Cehoslovacă şi Suedia care au participat la sărbătorirea celei de a 10-a aniversări a eliberării patriei noastre.

După miting a avut loc un program artistic prezentat de diferite formaţiuni ale oraşului.

★

Intre 2 şi 9 septembrie, la staţiile noastre de radio se va desfăşura „Săptămîna muzicii bulgare", încă un prilej pentru oamenii muncii din ţara noastră de a cunoaşte unele dintre cele mai valoroase creaţii ale muzicii bulgare.

★

Zilele trecute, în oraşul Craiova a avut loc inaugurarea muzeului memorial „Traian Demetrescu şi Elena Farago". Muzeul a fost inaugurat în str. Gabriel Peri, unde a trăit şi a lucrat poetul Traian Demetrescu.

★

Institutul de ştiinţe economice şi planificare „Vladimir Ilici Lenin" din Bucureşti, Piaţa M. Eminescu nr. 6, raionul Stalin, anunţă că examenul de admitere pentru Facultatea de planificare, Facultatea de finanţe şi credit şi Facultatea de statistică, secţiile fără frecvenţă, se va ţine în ziua de 10 septembrie a. c.

Candidaţii vor fi înştiinţaţi din timp asupra centrului unde vor susţine examenele.

(Agerpres)

Situaţia din Brazilia

RIO DE JANEIRO 29 (Agerpres). — După cum transmite din Rio de Janeiro corespondentul agenţiei Reuter, la 26 august, şeful statului major al forţelor armate ale Braziliei, mareşalul Mascarenhas de Monaes, a demisionat în semn de devotament faţă de preşedintele Vargas. In afară de aceasta, preşedintele Filho, care l-a succedat pe Vargas, a primit cereri de demisie din partea amiralului Jilobel, ministrul Marinei din noul cabinet, şi din partea colonelului Torrez, şeful poliţiei oraşului Rio de Janeiro. Cererile de demisie au fost remise cu cîteva ore înainte ca preşedintele să fi convocat prima şedinţă a noului său cabinet.

★

RIO DE JANEIRO 30 (Agerpres). — Partidul laburist brazilian, al cărui preşedinte era Getulio Vargas, a publicat un comunicat în care declară că se va ralia la opoziţia împotriva noului preşedinte, Cafe Filho, şi că se împotriveşte colaborării membrilor săi cu noul guvern.

★

NEW YORK 30 (Agerpres). — După cum transmite corespondentul din Rio de Janeiro al agenţiei United Press, Comitetul Executiv naţional al Partidului Muncitoresc din Brazilia a anunţat că interzice membrilor partidului să ocupe posturi în guvernul Cafe Filho.

Potrivit celor transmise de corespondentul din Rio de Janeiro al agenţiei Associated Press, unităţi de tancuri patrulează pe străzile oraşului Porto-Alegre, unde conducătorii sindicatelor au hotărît declararea unei greve generale. In Sao Paulo, muncitorii au hotărît să declare greve la 2 septembrie.

Succesele reprezentanţilor artei romîneşti peste hotare

MOSCOVA 30 (Agenpres). — TASS transmite: La 29 august, în sala mică a Conservatorului de Stat din Moscova a avut loc un concert dat de artişti din Republica Populară Romînă. La acest concert şi-au dat concursul Dinu Bădescu, solist al Teatrului de Operă şi Balet al R.P.R., violoncelistul Radu Aldulescu, artist emerit al R.P.R., şi laureat al Premiului de Stat, flautistul Vasile Jianu şi pianistul Dagobert Bucholz, profesori la Conservatorul din Bucureşti.

Auditorii au aplaudat cu căldură pe maeştrii artei romîneşti.

De un mare succes s-a bucurat şi concertul dat la 28 august în sala „Octombrie" a Casei Sindicatelor de Cornelia Gavrilescu, solistă a Teatrului de Operă şi Balet şi de violonista Gabi Grubea artiste emerite ale R.P.R. şi laureate ale Premiului de Stat.

In timpul şederii lor în Uniunea Sovietică, artiştii romîni au dat concerte la Minsk, capitala Bielorusiei, şi la Soci. Peste cîteva zile artiştii romîni vor da o serie de concerte la Leningrad.

★

PEKIN 30 (Agerpres). — CHINA NOUA transmite: La 29 august, orchestra de muzică populară romînească a dat primul său concert la Pekin cu concursul violonistului Ion Voicu, laureat al celui de al III-lea Festival Mondial al Tineretului şi Studenţilor pentru Pace.

Telegrame primite cu prilejul zilei de 23 August

Tovarăşului Dr. PETRU GROZA
Preşedintele Prezidiului Marii Adunări Naţionale a Republicii Populare Romîne

BUCUREŞTI

In numele Prezidiului Marelui Hural Popular al Republicii Populare Mongole şi al meu personal, vă transmit un salut fierbinte şi vă felicit din suflet pe Dvs., tovarăşe Preşedinte, şi prin Dvs. întreg poporul romîn cu ocazia celei de a 10-a aniversări a eliberării Romîniei de sub jugul fascist de către eroica Armată Sovietică. Poporul romîn, sub conducerea gloriosului Partid Muncitoresc Romîn şi cu ajutorul frăţesc multilateral al Uniunii Sovietice, a obţinut succese mărete în construcţia noii Romînii popular democrate. Aceste succese ale poporului frate romîn stîrnesc întotdeauna un sentiment de adîncă bucurie în inimile oamenilor muncii din ţara noastră. Poporul mongol doreşte sincer poporului romîn prieten, succese strălucite în viitor în munca de construire a socialismului în ţara sa şi în lupta comună a popoarelor iubitoare de pace, în frunte cu puternica Uniune Sovietică, pentru pace, democraţie şi socialism.

ZAMSRAGIN SAMBU
Preşedintele Prezidiului Marelui Hural Popular al Republicii Populare Mongole

Tovarăşului GHEORGHE GHEORGHIU-DEJ
Preşedintele Consiliului de Miniştri al Republicii Populare Romîne

BUCUREŞTI

De ziua sărbătorii naţionale a poporului romîn prieten — cea de a zecea aniversare a eliberării Romîniei de sub jugul fascist de către glorioasa Armată Sovietică — vă transmit Dvs., tovarăşe Preşedinte, şi prin Dvs. Guvernului şi poporului frate romîn, un salut fierbinte şi felicitări cordiale din partea poporului mongol, a Guvernului Republicii Populare Mongole şi a mea personal. Succesele uriaşe obţinute de poporul romîn în cei zece ani de la eliberare în toate domeniile economiei şi culturii ţării, bucură în mod sincer poporul mongol care este legat de poporul romîn printr-o prietenie frăţească de nezdruncinat. Vă doresc Dvs. şi întregului popor romîn noi şi mari succese în construirea socialismului în ţara Dvs., în lupta pentru întărirea puternicului lagăr al păcii, democraţiei şi socialismului în frunte cu prietena noastră comună, marea Uniune Sovietică.

J. ŢEDENBAL
Prim Ministru al Republicii Populare Mongole

TELEGRAMA REGELUI DANEMARCEI

Excelenţei sale Domnului Dr. PETRU GROZA
Preşedintele Prezidiului Marii Adunări Naţionale a Republicii Populare Romîne

BUCUREŞTI

Cu ocazia sărbătorii naţionale rog pe Excelenţa Voastră să primească felicitările mele sincere.

FREDERIK

Excelenţei sale Domnului Dr. PETRU GROZA
Preşedintele Prezidiului Marii Adunări Naţionale a Republicii Populare Romîne

BUCUREŞTI

Cu ocazia celei de a 10-a aniversări a eliberării Romîniei, adresez Excelenţei Voastre şi poporului romîn felicitările mele şi urările mele cele mai bune.

IZHAK BEN ZWI
Preşedintele Israelului

TELEGRAMA REGINEI OLANDEI

Domnului Dr. PETRU GROZA
Preşedintele Prezidiului Marii Adunări Naţionale a Republicii Populare Romîne

BUCUREŞTI

Cu ocazia sărbătorii naţionale vă trimit urările mele cele mai bune pentru fericirea şi prosperitatea ţării D-voastră.

JULIANA

TELEGRAMA PREŞEDINTELUI TURCIEI

Excelenţei sale Domnului Dr. PETRU GROZA
Preşedintele Prezidiului Marii Adunări Naţionale a Republicii Populare Romîne

BUCUREŞTI

Cu ocazia sărbătorii naţionale a Republicii Populare Romîne, prezint Excelenţei Voastre felicitările mele cele mai bune.

CELAL BAYAR

Domnului GH. GHEORGHIU-DEJ
Preşedintele Consiliului de Miniştri al Republicii Populare Romîne

BUCUREŞTI

Din partea Comitetului Executiv al Asociaţiei de Prietenie Anglo-Romînă, vă trimitem salutările noastre cele mai călduroase cu ocazia celei de a 10-a aniversări a eliberării Romîniei.

Am văzut cum Republica Populară Romînă devine din ce în ce mai puternică. Am văzut transformările care au avut loc în ţara Dvs., cît şi măreţele realizări din domeniul industriei. In mod special am remarcat marile transformări din viaţa şi condiţiile de trai ale poporului Dvs., cît şi lupta mare pe care o duce pentru menţinerea păcii în lume, datorită conducerii Dvs. înţelepte.

Cu această mare ocazie ne luăm angajamentul să facem tot ce ne va fi cu putinţă pentru întărirea prieteniei mereu crescînde între poporul vostru şi cel britanic.

D. N. PRITT, Preşedinte
GLYN EVANS, Secretar

Tovarăşului SIMION BUGHICI
Ministrul Afacerilor Externe al R.P.R.

Cu prilejul celei de a zecea aniversări a zilei eliberării Romîniei, vă trimit, tovarăşe Ministru, un salut frăţesc. Urez din tot sufletul poporului romîn strălucite succese în toate domeniile construcţiei socialiste. Sînt convins că prietenia vietnamo-romînă se va întări şi consolida pe zi ce trece.

FAM VAN DONG
Locţiitor al Primului Ministru şi Ministru al Afacerilor Externe a. i. al Republicii Democrate Vietnam

Tovarăşului SIMION BUGHICI
Ministrul Afacerilor Externe al Republicii Populare Romîne

BUCUREŞTI

De ziua celei de a zecea aniversări a eliberării patriei Dvs. de către eroica Armată Sovietică, vă rog, tovarăşe Ministru, să primiţi urările mele cele mai sincere pentru obţinerea de noi succese de către Republica Populară Romînă în opera de construcţie paşnică şi în lupta de apărare a păcii în lumea întreagă. Sînt convins că legăturile de prietenie care s-au consolidat atît de mult între popoarele noastre în aceşti zece ani de putere populară, se vor întări şi mai mult în viitor spre binele comun al acestora şi spre binele păcii în întreaga lume.

BEHAR SHTYLLA
Ministrul Afacerilor Externe al Republicii Populare Albania

Tovarăşului SIMION BUGHICI
Ministrul Afacerilor Externe al Republicii Populare Romîne

BUCUREŞTI

Cu prilejul sărbătorii naţionale a poporului romîn, cea de a zecea aniversare a eliberării Romîniei de sub jugul fascist de către glorioasa Armată Sovietică, vă rog, tovarăşe Ministru, să primiţi felicitările mele cordiale şi cele mai bune urări. Poporul mongol urează din tot sufletul poporului romîn prieten succese mari şi pe mai departe în construirea socialismului în ţara sa şi în lupta pentru pace şi prietenie între popoare.

JARGALSAIHAN
Ministrul Afacerilor Externe al Republicii Populare Mongole

Către COMITETUL CENTRAL AL PARTIDULUI MUNCITORESC ROMÎN

Stimaţi tovarăşi,

Comitetul Central al Partidului Socialist Unit din Germania transmite, în numele tuturor membrilor de partid şi oamenilor muncii din Republica Democrată Germană, Partidului Muncitoresc Romîn şi întregului popor romîn, cu ocazia celei de a 10-a aniversări de la eliberarea de sub dictatura fascistă de către glorioasa şi invincibila Armată Sovietică şi forţele revoluţionare ale poporului romîn, calde felicitări şi un salut frăţesc de luptă.

23 August are o mare însemnătate istorică pentru poporul romîn. Datorită eliberării Romîniei de către eroica Armată Sovietică, poporul romîn, sub conducerea partidului său marxist-leninist — Partidul Muncitoresc Romîn — a doborît stăpînirea moşierilor şi capitaliştilor şi a instaurat un stat suveran democrat-popular. Construind bazele socialismului, el a dobîndit succese mari pe tărîm politic, economic şi cultural, necunoscute pînă acum. Cu sinceră simpatie urmărim opera Dvs. de construcţie socialistă, în slujba păcii. Uniţi cu Uniunea Sovietică prin legături de prietenie trainică, ambele noastre popoare păşesc sub steagul păcii, democraţiei şi al socialismului spre noi succese.

Trăiască prietenia de nezdruncinat între poporul romîn şi poporul german!

Trăiască Partidul Muncitoresc Romîn!

Trăiască învăţătura biruitoare a lui Marx, Engels, Lenin şi Stalin!

În numele Comitetului Central al Partidului Socialist Unit din Germania
KARL SCHIERDEWAN

Către COMITETUL CENTRAL AL PARTIDULUI MUNCITORESC ROMÎN

Dragi tovarăşi, cu ocazia celei de a 10-a aniversări a eliberării Romîniei, C.C. al Partidului Comunist Portughez exprimînd dorinţa tuturor comuniştilor, a claselor muncitoare şi a întregului popor muncitor din Portugalia, salută frăţeşte C.C. al P.M.R., precum şi curajosul popor romîn.

In 1944, acum 10 ani, sub conducerea genialului şi regretatului port-drapel al păcii — I. V. Stalin — Armata Sovietică a eliberat Romînia de hoardele nazisto-fasciste, zdrobindu-le şi alungîndu-le de pe teritoriul ei. Această victorie istorică a permis poporului romîn de a instaura puterea sa şi de a munci pentru construirea unei vieţi noi. Toate straturile muncitoare din Portugalia, care de ani îndelungaţi luptă pentru eliberarea lor de sub jugul fascist al lui Salazar, pentru democraţie şi pace, urmăresc cu atenţie hotărîrile şi victorioasele lupte ale poporului romîn pentru întărirea regimului democrat-popular, pentru construirea socialismului, pentru apărarea păcii în lumea întreagă. Toate victoriile repurtate de către eroicul popor romîn, condus de Partidul Muncitoresc Romîn, constituie o dovadă sigură că socialismul va fi în curînd o realitate în Romînia. Cu ocazia celei de a 10-a aniversări a eliberării Romîniei de sub jugul hitlerist, C.C. al Partidului Comunist Portughez vă doreşte, scumpi tovarăşi, noi şi mai mari succese în întreaga Dvs. muncă.

Trăiască Republica Populară Romînă!
Trăiască eroicul popor romîn!
Trăiască Partidul Muncitoresc Romîn!

C.C. AL PARTIDULUI COMUNIST PORTUGHEZ

Voința poporului francez a triumfat!

Adunarea Națională franceză a respins tratatul „comunității defensive europene"

Raportul prezentat de Jules Moch în numele Comisiei pentru afacerile externe

PARIS 29 (Agerpres). — După cum s-a anunțat, la 28 august în Adunarea Națională franceză au început dezbaterile în problema tratatului „comunității defensive europene".

Jules Moch, raportorul Comisiei pentru afacerile externe a Adunării Naționale, luînd primul cuvîntul a adresat în primul rînd un salut președintelui de onoare Edouard Herriot, care deși este bolnav, a venit la ședință pentru a participa la aceste dezbateri. După cum se știe, Edouard Herriot a avertizat în mod insistent și în repetate rînduri Adunarea Națională împotriva primejdiilor pe care le implică tratatul cu privire la „comunitatea defensivă europeană". Jules Moch a reamintit deputaților că tratatul cu privire la „comunitatea defensivă europeană" în actuala sa formă se deosebește considerabil de proiectul inițial pe care Franța l-a propus în 1950. Pe atunci era vorba de crearea unor „mici unități naționale — batalioane sau detașamente" în cadrul „armatei europene". În prezent s-a îngăduit includerea diviziilor germane. De fapt, s-a admis crearea unui minister de război și a unui mare cartier general vest-german, s-a recunoscut posibilitatea creării unor unități naționale omogene de proporția unui corp de armată. Anglia și țările scandinave au refuzat să adere la tratatul de la Paris.

În continuare, Jules Moch a subliniat că tratatul cu privire la „comunitatea defensivă europeană" contravine principalelor prevederi ale constituției Republicii Franceze, implică o serioasă îngrădire a suveranității naționale. Dacă acest tratat ar fi tradus în viață, a declarat el, parlamentul francez ar fi lipsit, de pildă, de asemenea prerogative importante cum sînt dreptul de a determina durata serviciului militar, de a stabili efectivul armatei, soldele militarilor, de a stabili cheltuielile militare. Ministrul Afacerilor Externe ar pierde dreptul de a duce tratative cu privire la ajutor străin pentru Franța și de a întreține relații cu state care nu fac parte din „comunitatea defensivă europeană" în problemele care intră în competența organelor conducătoare ale acestei „comunități". Ar fi ciuntite chiar și prerogativele consfințite prin constituție ale președintelui republicii și ale ministrului Apărării Naționale. Jules Moch a declarat că tratatul cu privire la „comunitatea defensivă europeană" în actuala sa formă contravine tratatului franco-sovietic încheiat în 1944 la Moscova, acordurilor de la Yalta și Potsdam și chiar acordurilor încheiate între țările occidentale la Londra în 1947, deoarece toate aceste tratate și acoruri prevăd dezarmarea și demilitarizarea deplină a Germaniei.

„Acest tratat — a declarat Jules Moch — face o discriminare împotriva Franței: poate oare exista o situație egală dacă armatele naționale sînt lichidate în cinci state, în timp ce în al șaselea stat se creează contingente armate, dacă funcțiunile ministerelor apărării și ale marelor state majore din cinci state sînt reduse, iar în al șaselea stat organele respective sînt create?" Jules Moch a declarat de asemenea că în urma traducerii în viață a tratatului, Germania occidentală va obține în curînd supremația asupra Franței și că forțele ei armate vor fi de 2—3 ori mai mari decît forțele franceze.

În încheierea raportului său, Jules Moch a menționat că în perioada ce s-a scurs de la întocmirea proiectului de tratat, încordarea în situația internațională s-a micșorat. El și-a exprimat speranța că contactul stabilit la Berlin și la Geneva, precum și tratativele cu privire la dezarmare vor fi „rodnice". El a exprimat părerea că este necesar „să se stabilească o coexistență între cele două lumi, care nu se mai pot ignora reciproc".

Adresîndu-se deputaților, Jules Moch a spus: „Așadar, fie că votați pentru comunitatea defensivă europeană, și atunci nu mai participați la lucrările comisiei de dezarmare, deoarece această comisie va deveni inutilă și vă împăcați cu o goană nestăvilită a înarmărilor, fie că, ținînd seama de evoluția în direcția unei oarecare slăbiri a încordării, veți respinge orice înarmare a Germaniei și veți studia cu atenție căile de dezarmare".

Avînd fără îndoială în vedere presiunea exercitată de S.U.A. asupra Franței, Jules Moch a adăugat: „Nu uit dezamăgirea pe care votul parlamentului o va provoca aliaților Franței. Dar se poate oare ignora voința clar exprimată a Franței? Se vorbește de înarmarea Germaniei printr-un acord bilateral, sau de intrarea Germaniei în Uniunea nord-atlantică... Dar aliații nu pot adopta asemenea hotărîri fără consimțămîntul Franței".

Jules Moch a declarat că Comisia pentru afacerile externe, în numele căreia vorbește, a ajuns la concluzia că este necesar să se respingă proiectul de lege cu privire la ratificarea tratatului „comunității defensive europene".

Comisiile parlamentare resping tratatul

PARIS 29 (Agerpres). — După prezentarea raportului de către Jules Moch au mai luat cuvîntul o serie de deputați care vorbind în numele diferitelor comisii parlamentare au exprimat punctul de vedere al acestora în problema C.D.E.

Max Lejeune, președintele comisiei pentru apărare, a declarat că adoptarea tratatului „comunității defensive europene" ar duce la reînarmarea armatei germane și la dislocarea armatei franceze. „Avînd o organizare industrială avansată, un stat major și un minister de război, cum ar putea fi oare împiedicată armata germană să nu pășească pe calea unor aventuri?", a întrebat Lejeune pe membrii Adunării.

După ce a citat o serie de fapte ilustrînd renașterea spiritului militarist în Germania occidentală, Lejeune și-a exprimat convingerea că Occidentul ar putea găsi alte forme de asigurare a securității europene.

A luat apoi cuvîntul Jean Palewski, care a prezentat în numele comisiei juridice un raport în care a criticat proiectul C.D.E. subliniind că ratificarea acestuia ar duce la o încălcare a constituției.

Președintele comisiei juridice, Moro-Giafferri a declarat că Adunarea nu are dreptul să ratifice tratatul „armatei europene" deoarece constituția admite limitarea suveranității Statului Francez numai în anumite condiții care nu există în momentul de față. În consecință, o ratificare a tratatului C.D.E. ar fi neconstituțională.

În numele comisiei financiare a luat cuvîntul Max Brusset, care a arătat că tratatul C.D.E. ar avea consecințe nefaste pentru viața economică a țării. După ce a analizat în amănunt toate aceste consecințe, Brusset a declarat că tratatul C.D.E. ar submina viața economică a Franței, fără a aduce nimic constructiv în loc.

După declarațiile lui Brusset, ședința a fost întreruptă. Dezbaterile au fost reluate duminică dimineața.

Primul a luat cuvîntul raportorul comisiei parlamentare pentru producția industrială, Lapie (socialist). El a declarat că comisia propune respingerea tratatului de la Paris ale cărui articole economice le consideră drept „cele mai primejdioase". Aceste articole, a spus Lapie, prevăd subordonarea întregii economii a Franței „nevoilor militare"; ele pot duce la destrămarea economiei naționale; ele nu apără Franța „împotriva dezvoltării primejdioase și rapide" a Germaniei occidentale în măsura în care înlesnesc „renașterea militară a acesteia din urmă". Lapie a subliniat că scopurile pe care le urmăresc inițiatorii „comunității defensive europene" nu justifică sacrificiile cerute Franței. El a subliniat că propunînd să nu se ratifice tratatul de la Paris, comisia pentru producția industrială a Adunării Naționale atrage atenția opiniei publice franceze și guvernului asupra primejdiei pe care o reprezintă tratatul pentru economia Franței și demască caracterul fals al afirmațiilor, că acesta ar asigura apărarea în fața reînvierii militare a Germaniei.

După aceea, s-a dat cuvîntul deputatului Apithy (republican independent). În numele comisiei parlamentare pentru problemele teritoriilor de peste mări, el a propus respingerea tratatului cu privire la „armata europeană". Comisia, a spus Apithy, consideră drept obligația sa să atragă solemn atenția Adunării Naționale că ratificarea tratatului de la Paris nu numai că reprezintă o primejdie pentru unitatea republicii, dar ea înseamnă în același timp încetarea alianței între francezii care locuiesc în Europa și francezii din teritoriile de peste mări.

După ce au fost audiate rapoartele tuturor celor șase comisii ale Adunării Naționale, s-a dat cuvîntul președintelui Consiliului de Miniștri, Mendès-France.

Declarația lui Mendès-France

PARIS 30 (Agerpres). — Luînd cuvîntul în Adunarea Națională franceză în cadrul dezbaterilor asupra „armatei europene", primul ministru Mendès-France a subliniat că expunerea pe care o va face „în aceste dezbateri dramatice și grele" va fi „loială și obiectivă". El a declarat că guvernul său și-a propus să realizeze o apropiere a punctelor de vedere și o conciliere între adepții și adversarii tratatului. Numai pe baza unui asemenea compromis, a declarat el, guvernul ar putea pune chestiunea de încredere, legîndu-și astfel viitorul de acesta. Guvernul însă n-a obținut succes în această privință. „Confruntarea punctelor de vedere", care a fost încredințată generalului Koenig și lui Bourges-Manoury, nu a dus la nici un rezultat.

Referindu-se la propunerile de compromis prezentate de delegația franceză la conferința de la Bruxelles, Mendès-France a declarat că aceste propuneri erau „rezonabile și ar fi putut constitui o bază acceptabilă pentru toți". Dar, cei cinci parteneri ai Franței din cadrul „comunității defensive europene" au refuzat să le accepte.

Tratativele de la Bruxelles, a declarat Mendès-France, au fost nu numai dificile dar deseori „umilitoare".

În continuare, Mendès-France a făcut o analiză a tratativelor pe marginea diferitelor capitole ale propunerilor franceze, arătînd că asupra punctelor principale nu s-a reușit să se cadă de acord deoarece cele cinci țări n-au acceptat propunerile franceze și, la rîndul lor, au prezentat propuneri inacceptabile pentru Franța.

Ca exemple Mendès-France a citat, printre altele, următoarele probleme: raporturile dintre „comunitatea defensivă europeană" și Uniunea nord-atlantică; dreptul de retragere din „comunitatea defensivă europeană"; caracterul supranațional al comisariatului; clauzele militare; fuzionarea armatelor. El a subliniat că propunerile făcute de Spaak în aceste probleme principale erau nesatisfăcătoare pentru Franța.

Referindu-se la problemele militare, Mendès-France a subliniat că în prezent nu pot fi făcute publice toate aspectele acestei probleme. El a subliniat că tratatul prevede următorul raport de forțe: Franța—14 divizii, Germania occidentală — 12. Este clar însă că diviziile franceze vor fi mult mai slabe decît cele germane, deoarece ele nu vor avea efective complete. Mendès-France a subliniat că la conferința de la Bruxelles a încercat să obțină asigurarea că acest raport de forțe să fie menținut și pe viitor, însă propunerea lui a fost respinsă.

El a subliniat pericolul pe care-l prezintă transferarea bugetului militar în atribuțiunea Consiliului de Miniștri al „comunității defensive europene", deoarece aceasta înseamnă că parlamentele naționale vor fi înlăturate de la soluționarea acestei probleme de cea mai mare importanță. Lor nu le va rămîne decît să aprobe ceea ce va propune organul sus-menționat. Mendès-France a declarat că a propus la conferința de la Bruxelles ca acest articol să fie modificat în sensul ca fiecare ministru național să obțină în prealabil aprobarea parlamentului său. Această propunere a fost însă respinsă.

Referindu-se la afirmațiile că acest tratat ar putea fi modificat în viitor pe calea convocării unei conferințe a puterilor interesate, șeful guvernului a subliniat că Franța va avea doar dreptul să stăruie asupra convocării conferinței, dar nu are nici un fel de garanție că modificările propuse de ea vor fi acceptate.

Partenerii Franței în cadrul „comunității defensive europene" a subliniat Mendès-France, n-au acceptat propunerile franceze nici în ceea ce privește dreptul de retragere din „armata europeană", nici în ceea ce privește dreptul de a face contestații împotriva hotărîrilor comisariatului, nici în ceea ce privește aspectele economice și juridice ale problemei, nici în ceea ce privește fuzionarea forțelor armate. Ei au cerut ca eu să accept propunerile pe care mi le-au prezentat la Bruxelles, lucru pe care nu l-am putut face, deoarece aceasta ar însemna să trec dincolo de limitele a ceea ce majoritatea din Adunarea Națională este dispusă să accepte, a spus Mendès-France. Nu exista nici o șansă ca parlamentul francez să ratifice aceste propuneri.

Răspunzînd lui Monteil, membru al partidului M.R.P., care a întrebat de ce guvernul „nu-și asumă răspunderea pentru tratat", și cere ca „numai parlamentul să hotărască în această problemă", Mendès-France a declarat că problema respingerii sau ratificării tratatului trebuie să fie soluționată de parlament.

Mendès-France a declarat că guvernul nu poate pune chestiunea de încredere pentru un proiect, care a împărțit în două națiunea, dar a subliniat că baza politicii externe a Franței o constituie Uniunea atlantică și că guvernul nu va lua niciodată vreo hotărîre care ar fi în contradicție cu aceasta.

În încheiere, Mendès-France a subliniat necesitatea menținerii alianței dintre Franța și Anglia și a realizării „concilierii" franco-germane.

După aceasta, Aumeran, republican independent, a introdus așazisa „problemă preliminară".

Daniel Mayer, președintele Comisiei pentru afacerile externe, a propus suspendarea ședinței Adunării Naționale.

Propunerea a fost acceptată. Îndată după aceasta a fost convocată la palatul Bourbon o ședință a consiliului cabinetului (constituit dintr-un număr restrîns de membri ai guvernului). După cum s-a aflat pe culoarele Adunării Naționale, adepții tratatului de la Paris au încercat în seara de 29 august să facă tot ce le-a fost posibil pentru a obține amînarea dezbaterilor.

Votul Adunării Naționale

PARIS 30 (Agerpres). — Poporul francez a respins tratatul cu privire la „comunitatea defensivă europeană".

După trei zile de dezbateri, Adunarea Națională franceză s-a pronunțat cu 319 voturi pentru și 264 contra, în favoarea așazisei „probleme preliminare" care fusese prezentată de deputatul republican independent Aumeran. În procedura parlamentară franceză, „problema preliminară" înseamnă prezentarea unei propuneri prin adoptarea căreia dezbaterile asupra unei probleme încetează iar proiectul de lege aflat în discuție este respins imediat — în cazul de față proiectul de lege privitor la ratificarea tratatului „comunității defensive europene".

Astfel, poporul francez, care timp de luni întregi a luptat fără încetare împotriva C.D.E., trimițînd delegații săi pentru a face cunoscut deputaților din parlament hotărîrea sa, votînd moțiuni în cadrul a numeroase mitinguri, declarînd greve, a triumfat.

În ochii lumii întregi, poporul francez este mîndru de victoria sa care este în același timp victoria păcii internaționale.

Sărbătorirea celei de a zecea aniversări a răscoalei populare slovace

BRATISLAVA 30 (Agerpres). — Ceteka transmite: În ziua de 28 august la Teatrul Național din Bratislava, împodobit de sărbătoare, a avut loc ședința solemnă a Consiliului național slovac, consacrată celei de a zecea aniversări a răscoalei populare. La ședință au participat președintele A. Zapotocky, primul ministru V. Siroky, A. Novotny, prim secretar al C.C. al P.C. din Cehoslovacia, K. Bacilek, membrii delegației sovietice în frunte cu S. Kovpak, P. Krekoten, însărcinat cu afaceri ad-interim al U.R.S.S. în Cehoslovacia.

V. Siroky a prezentat raportul cu privire la cea de a zecea aniversare a răscoalei populare slovace.

Participanții la ședință au adoptat cu uriașă însuflețire textul telegramei de salut adresată poporului sovietic.

★

BRATISLAVA 30 (Agerpres). — Ceteka transmite: La 29 august oamenii muncii din orașele și satele Cehoslovaciei au sărbătorit cea de a zecea aniversare a răscoalei poporului slovac.

La Bratislava — capitala Slovaciei — au avut loc o demonstrație și un miting festiv. Peste 110.000 de locuitori din Bratislava și din satele și comunele învecinate s-au adunat în Piața Ștalin și pe străzile din apropierea acesteia.

La ora 10, la tribuna de onoare au urcat membri ai Biroului Politic al Comitetului Central al Partidului Comunist din Cehoslovacia, miniștri, membri ai Prezidiului Adunării Naționale a R. Cehoslovace și membri ai Consiliului Național Slovac, delegația sovietică a foștilor luptători pentru eliberarea Slovaciei, P. G. Krekoten, însărcinat cu afaceri ad-interim al U.R.S.S. în R. Cehoslovacă, reprezentanți diplomatici ai țărilor de democrație populară.

K. Bacilek, prim secretar al Comitetului Central al Partidului Comunist din Slovacia, a deschis demonstrația festivă. A. Zapotocky, președintele republicii, a rostit o cuvîntare consacrată celei de a zecea aniversări a răscoalei populare slovace.

Participanții la manifestație au primit cu aplauze furtunoase cuvîntarea rostită de S. Kovpak, șeful delegației sovietice a foștilor luptători pentru eliberarea Slovaciei, de două ori Erou al Uniunii Sovietice.

Cuvîntul de închidere a fost rostit de P. Strechaj, președintele Corpului de Imputerniciți al Consiliului Național Slovac.

În cursul zilei, pe stadioane, în grădini, parcuri, pe cheiurile Dunării au avut loc mari serbări populare. Seara, la Bratislava în cinstea celei de a zecea aniversări a răscoalei populare slovace, au fost trase salve de artilerie în semn de salut.

Taivanul, parte integrantă a R. P. Chineze

FUCIOU 29 (Agerpres). — CHINA NOUĂ transmite: Declarația comună asupra eliberării Taivanului exprimă aspirațiile pe care de mult le nutresc cele opt milioane de locuitori ai Taivanului. Ea este dorința vie a chinezilor originari din Taivan care locuiesc în prezent la Amoi, Fuciou, în provincia Futzien, situată în fața insulei Taivan.

În cadrul unui miting care a avut loc la Fuciou, Wan Tien-cian, membru în Consiliul Central al Ligii democrate pentru autoguvernarea Taivanului, a declarat că „cei 50 de ani de dominație imperialistă japoneză asupra Taivanului nu au putut împiedica populația acestei insule să-și iubească patria".

Li I-Jen, un muncitor care a sosit de curînd în Fuciou venind din Taivan, a vorbit despre atrocitățile comise de ciankaișiști.

La 24 august, locuitorii originari din Taivan care locuiesc în prezent în Amoi, au organizat un miting în cadrul căruia au demascat crimele comise de către trădătorul Cian Kai-și și au făgăduit să depună toate eforturile ca, alături de compatrioții lor, să elibereze Taivanul.

★

PEKIN 29 (Agerpres). — CHINA NOUĂ transmite: Săptămînalul englez „Economist" scrie în numărul său din 21 august că „din punct de vedere internațional, poziția Statelor Unite în problema Taivanului este vădit delicată".

„Protecția acordată de americani insulei Taivan este unilaterală; ea nu a primit nici sprijinul Marii Britanii, nici aprobarea Organizației Națiunilor Unite", scrie ziarul.

Nu numai recunoașterea R.P. Chineze de către Marea Britanie, continuă articolul, l-ar fi interzis acesteia din urmă să adere la o garanție acordată Taivanului, ci și „opinia publică britanică care aproape în totalitatea ei aprobă poziția guvernului de la Pekin în această problemă".

★

PEKIN 29 (Agerpres). — CHINA NOUĂ transmite: Cian Kai-și a elaborat planul de a înrola cu forța o jumătate de milion de tineri din Taivan, adică a 16-a parte din întreaga populație a insulei, pentru a servi în armata gomindanistă.

Acest plan a fost elaborat în timpul recentei vizite a lui Van Fleet în Taivan.

În vederea îndeplinirii acestui plan sînt folosite toate mijloacele. Trădătorii ciankaișiști au revizuit așa-numita lege a serviciului militar pentru a asigura numărul de „rezerviști" necesari. Se anunță că între grupul de „consilieri pentru ajutorul militar american în Taivan" și Cian Kai-și s-a ajuns la un acord spre a folosi ajutorul american pentru accelerarea instruirii acestor unități de rezervă. Echipamentul și instruirea tehnică vor fi de asemenea preluate de Statele Unite.

De asemenea, a început instruirea militară a studenților din Taivan. Absolvenții universităților și liceelor sînt siliți să urmeze cursurile de instrucție militară pentru ofițerii de rezervă. Elevii de liceu sînt obligați să facă instrucție militară în timpul vacanței de vară.

În goana lor după carne de tun, trădătorii ciankaișiști momesc pe tinerii chinezi de peste graniță promițîndu-le „burse" și „plata cheltuielilor de călătorie".

Vizita în R. P. Chineză a delegației partidului laburist englez

ȘANHAI 29 (Agerpres). — CHINA NOUĂ transmite: Delegații partidului laburist englez care au sosit la 26 august la Șanhai vizitează orașul și portul.

Dl. Clement Atlee a vizitat antrepozitele. El era însoțit de Cin Cin-hua, membru în consiliul Institutului popular chinez pentru afacerile străine.

Oaspeții englezi au vizitat nouă din cele 21 de cartiere ale orașului, oprindu-se la cîteva mari magazine, unde au putut constata abundența de mărfuri și marea afluență de cumpărători.

În seara de 26 august primarul Șanhaiului a organizat o reprezentație în cinstea delegației engleze.

★

PEKIN 30 (Agerpres). — CHINA NOUĂ transmite: Morgan Phillips, membru al delegației partidului laburist englez care se află în prezent în China, a făcut la 28 august următoarea declarație la postul de radio Pekin:

Noi am ajuns la concluzia că întocmai ca și poporul englez, voi doriți să trăiți în pace, pentru a avea posibilitatea de a dezvolta uriașele resurse ale țării spre binele poporului, de a ridica nivelul de trai al poporului și de a asigura fiecărui cetățean acel grad de bună stare socială care, după părerea noastră, trebuie să constituie o moștenire legitimă a întregii omeniri.

Noi, a declarat Morgan Phillips, trebuie să facem tot ce putem pentru a înțelege reciproc punctele noastre de vedere și pentru a înțelege și a contribui reciproc la realizarea năzuințelor noastre legitime. Consider că unul din mijloacele pentru realizarea acestui scop sînt vizitele unor oameni ca noi, făcute cu scopul de a cunoaște locuințele, uzinele, minele și fabricile voastre. Aceasta ne permite să cunoaștem problemele voastre la fața locului.

Și ceea ce poate că este și mai important, aceste vizite ne dau posibilitatea să facem și schimburi de păreri. Este probabil — și chiar sigur — că uneori vom aborda în mod diferit problemele noastre comune. Există însă divergențe, chiar într-o familie. Important este faptul că noi trebuie să rezolvăm aceste probleme și acolo unde există divergențe să le soluționăm într-un spirit prietenesc și constructiv. În acest fel vom putea profita cu toții de pe urma schimbului de idei și de experiențe.

Atitudinea Italiei în problema ratificării tratatului „comunității defensive europene"

ROMA 30 (Agerpres). — Referindu-se la atitudinea Italiei în problema ratificării tratatului C.D.E. numeroase ziare italiene subliniază că în cazul respingerii tratatului de către Adunarea Națională franceză guvernul italian va renunța să mai ceară parlamentului ratificarea acestui tratat. În legătură cu aceasta în presă a fost reprodusă o notă a buletinului de informații A.R.I., care are strînse legături cu cercurile catolice de dreapta, în care se declară că „o comunitate europeană fără Franța sau chiar cu o Franță opusă nu ar avea nici un rost și ar putea duce dimpotrivă la o și mai mare divizare a Europei".

Interviu acordat de Schmidt-Wittmack ziarului „L'Humanité"

PARIS 30 (Agerpres). — Ziarul „L'Humanité" publică un interviu acordat corespondentului său de la Berlin de Schmidt-Wittmack — deputat în Bundestagul de la Bonn.

Schmidt-Wittmack a declarat că „a trecut de partea Republicii Democrate Germane pentru a spune poporului german adevărul despre „comunitatea defensivă europeană" care înseamnă „restabilirea unui nou wehrmacht". „Trecerea în R.D. Germană a spus el, constituie pentru mine singura posibilitate de a-mi declara dezacordul cu politica înarmării Germaniei și a creării „comunității defensive europene" și de a avertiza totodată populația Germaniei occidentale despre pericolul unei asemenea politici".

Schmidt-Wittmack a arătat că după părerea multor germani din Germania occidentală conferința de la Geneva a deschis noi perspective pentru slăbirea încordării internaționale. Schmidt-Wittmack a declarat că în calitate de deputat al Bundestagului de la Bonn a primit numeroase scrisori în care alegătorii și-au exprimat nemulțumirea față de politica guvernului Adenauer. În încheiere, el a subliniat că renașterea wehrmachtului în cadrul „comunității defensive europene" ar prezenta un pericol scris nu numai pentru Germania, ci și pentru cauza păcii în lumea întreagă.

Recitaluri date de artiștii sovietici

Violonistul sovietic Iulian Sitkovețki, laureat al Concursului unional și al Concursului internațional de la Varșovia, acompaniat la pian de Alexandr Dediuhin, a dat un recital duminică seara, în sala Ateneului R.P.R., în cadrul căruia a interpretat piese de Frank, Bach, Ceaikovski, Șostakovici, Prokofiev și Paganini.

În seara următoare, în aceeași sală, violoncelistul Iakov Slobodkin, laureat al Concursului unional și al Concursului internațional de la Praga, acompaniat la pian de Alexandr Dediuhin, a dat un recital care a cuprins lucrări de Bach, Haydn, Saint Säens, Prokofiev, Dumitrescu, Chopin și Arutiunian.

Recitalurile date de artiștii sovietici au fost primite cu multă căldură de ascultători.

Campionatele europene de atletism

BERNA 30 (Agerpres). — Duminică a luat sfîrșit la Berna cea de a 5-a ediție a campionatelor de atletism ale Europei, la care au participat atleți și atlete din 28 de țări.

Ultima zi a întrecerilor a prilejuit din nou afirmarea sportivilor din U.R.S.S., care au obținut rezultate excepționale printre care două noi recorduri ale lumii. Spectatorii au urmărit cu un mare interes desfășurarea cursei de 5000 m. plat în care renumitul atlet cehoslovac Emil Zatopek se întîlnea cu tînărul atlet sovietic Vladimir Kuț și alți specialiști de valoare în cursele de fond. Atletul sovietic a alergat cu energie extraordinară, reușind încă din primele ture să se distanțeze de restul alergătorilor. El a trecut prima linia de sosire și cronometrele au înregistrat un nou record mondial pe această distanță. Vladimir Kuț a parcurs distanța în 13'56" 4/10. Vechiul record mondial aparținea lui Emil Zatopek și fusese stabilit anul acesta la Bruxelles în timpul de 13'57" 2/10.

O mare surpriză a constituit victoria sportivului sovietic Krivonosov care în proba de aruncare a ciocanului a învins pe recordmanul mondial Strandli (Norvegia) și pe campionul olimpic Csermak (R.P. Ungară). Atletul sovietic a aruncat ciocanul la distanța de 63,34 m., doborînd astfel vechiul record mondial stabilit de Strandli anul trecut cu rezultatul de 62,36 m.

În celelalte probe desfășurate în ultima zi a campionatelor au ieșit victorioși următorii atleți: *110 m. garduri:* Bulancik (U.R.S.S.) 14"4/10; *400 m. garduri:* Iulin (U.R.S.S.) 50"5/10; *200 m. plat:* Futterer (Germania occidentală) 20"9/10; *1500 m. plat:* Bannister (Anglia) 3'43"8/10, *aruncarea suliței:* Sidlo (R. P. Polonă) 76,35 m.; *săritura în înălțime:* Nilsson (Suedia) 2,02 m.; *ștafeta 4X100 m.:* R.P. Ungară 40"6/10; *ștafeta 4X400 m.:* Franța 3'08"7/10; *200 m. plat femei:* Itkina (U.R.S.S.) 24"3/10; *ștafeta 4X100 m. femei* (U.R.S.S.) 45"8/10.

Campionatele europene de atletism au constituit un mare succes al reprezentanților Uniunii Sovietice care au cîștigat 25 de medalii de aur, 11 medalii de argint și 10 medalii de bronz.

O comportare excelentă au avut și atleții din R. Cehoslovacă și R.P. Ungară care au obținut cîte 4 titluri de campioni europeni. Țara noastră a fost reprezentată de un lot de atleți tineri, care au reușit în parte să obțină rezultate mulțumitoare. Cea mai bună comportare a avut-o tînăra sportivă Iolanda Balaș, în vîrstă de 17 ani, cîștigătoarea medaliei de argint la proba de săritură în înălțime. Din cele 28 de țări participante, echipa R.P.R. a ocupat locul 14. Locul I pe țări a revenit echipei Uniunii Sovietice cu 269 de puncte.

Știri sportive

● La concursul internațional de tenis de la Praga, jucătorul romîn Ștefan Georgescu a reușit o performanță excelentă. Împreună cu juniorul polonez Zeneg, cu care a făcut pereche a cîștigat proba de dublu juniori.

● În întîlnirile internaționale de fotbal disputate duminică în țară, echipele Flacăra Ploești și Progresul I.C.O., au învins cu același scor, 1—0, pe Banik Ostrava (R. Cehoslovacă) și Motor Zwickau (R.D.G.).

● Ediția a 11-a a campionatului republican de polo pe apă G.M.A., desfășurată la Mediaș, s-a terminat cu victoria lui Victor Teodorescu (orașul București), la băieți și Moara Moraru (regiunea Stalin), la fete.

● Echipa vieneză de fotbal F. C. Austria va juca la 8 septembrie în București, susținînd o întîlnire amicală cu selecționata Capitalei.

Rectificare

În proiectul Directivelor Congresului al 2-lea al partidului cu privire la dezvoltarea agriculturii în următorii 2—3 ani, publicat în ziarul nr. 3.078 din ziua de 27 august 1954, punctul I din capitolul 12, intitulat: „Cointeresarea materială a țărănimii muncitoare în creșterea producției agricole" se va citi astfel:

I. — Începînd din anul 1955, să se îmbunătățească sistemul de colectare a laptelui și a lînii, prin micșorarea numărului de categorii de gospodării agricole, astfel încît țăranii muncitori să fie stimulați la creșterea unui număr cît mai mare de animale.

(Agerpres)

SPECTACOLE

TEATRE: Teatrul de Operă și Balet al R.P.R. (Arenele Libertății): orele 20: Cavaleria rusticană și Paiațe; **Teatrul Național „I. L. Caragiale"** (Parcul de Cultură și Odihnă „I. V. Stalin", Teatrul de Vară): orele 19,30: Mielul turbat; **Teatrul Municipal** (Grădina de vară str. G. A. Roseti): orele 19,30: Visul unei nopți de vară; **Teatrul Tineretului** (Grădina Filimon Sîrbu): orele 19,45: Sînziana și Pepeloa; **Ansamblul de Estradă** (cal Victoriei 33—35): orele 20: ...Și Ilie face sport; **Teatrul Evreesc de Stat** (Grădina Mircea Vodă 5): orele 20: Cu sare și piper; **Teatrul Țăndărică** (Grădina str. Doamnei 27): orele 20,30: Umor pe sfori.

CONCERTE: Filarmonica de Stat (sala Ateneului R.P.R.): orele 20: Recital de pian dat de Victor Merjanov, laureat al concursului unional și al celui de al patrulea concurs internațional Chopin de la Varșovia.

CINEMATOGRAFE: Patria, Înfrățirea între popoare, Elena Pavel, Gh. Doja: Suflete zbuciumate; **Republica, Al. Popov, București:** Încărcătura periculoasă; **I. C. Frimu, 8 Martie:** Aleko; **Maxim Gorki:** În vîrtejul dansului; **Tineretului:** Cu inimă tînără; **Timpuri Noi:** Viață nouă în munții Rodope, Biroul se mută; **Olga Bancic, Lumina:** Cafeneaua de pe bulevard; **Victoria:** Plecat fără adresă; **Unirea:** Răpirea; **Cultural:** Poemul dragostei; **Const. David:** Doi camarazi; **Alex. Sahia:** Clochemerle; **Flacăra:** Campionul boxului; **Aurel Vlaicu:** O noapte la Veneția; **Arta:** Slugă la doi stăpîni; **Popular:** Umbre; **Miorița:** Cringul de Călini; **Moșilor:** Ziua Mării; **23 August:** Inima noastră; **Donca Simo:** Ciao I Man, file Pintilie; Revizorul; **8 Mai:** Un picher în munți; **Volga:** Marile speranțe; **1 Mai:** [illegible] **Tulipe; Libertății:** Hamlet; **Rahova:** Concert internațional, Întrecerile sportive prietenești.

REDACȚIA ȘI ADMINISTRAȚIA Piața Scînteii. — Tel. 7.60.10—7.60.20. Abonamentele se primesc la toate oficiile poștale, factorii poștali și difuzorii voluntari din întreprinderi și instituții. Tiparul: Combinatul Poligrafic Casa Scînteii „I. V. Stalin".
C. 09438

În cîteva rînduri

● *La 28 august, a avut loc la Moscova în Sala Coloanelor a Casei Sindicatelor ședința solemnă consacrată tradiționalei sărbători — Ziua minerului.*

La ședință au participat lucrători din industria carboniferă, mineri distinși cu titlul de Eroi ai Muncii Socialiste și laureați ai Premiului Stalin, reprezentanți ai organizațiilor de partid, sovietice și obștești din capitală. Printre oaspeți se aflau reprezentanți ai minerilor dintr-o serie de țări.

Alexandr Zasiadko, ministrul industriei carbonifere al U.R.S.S. a prezentat raportul cu privire la Ziua minerului.

● *La invitația Comitetului pentru relațiile culturale cu străinătatea, o delegație compusă din 14 profesori francezi de școli secundare și universitare a sosit în R. P. Polonă.*

Membrii delegației reprezintă mișcarea intelectualilor francezi care în 1950, în calitate de membri ai binecunoscutului grup al celor „150", au lansat un apel în care condamnau propaganda de război și cereau soluționarea conflictelor internaționale pe calea negocierilor directe.

● *La Berlin s-a întrunit în ședință constitutivă prezidiul Ligii germane pentru O.N.U. pentru a hotărî înființarea Ligii și a discuta sarcinile sale viitoare. La ședință a fost aleasă o delegație pentru a participa la Congresul Federației mondiale a organizațiilor pentru O.N.U. Această delegație condusă de profesorul Steiniger, va prezenta concepția Ligii germane pentru O.N.U. la Geneva.*

● *Delegația engleză care a vizitat Expoziția Agricolă Unională de la Moscova s-a înapoiat la Londra. În cadrul unei conferințe de presă, membrii delegației și-au împărtășit impresiile despre expoziție. James Scott Watson, consilierul șef științific al Ministerului Agriculturii din Anglia, a adus elogii ospitalității acordate delegației în Uniunea Sovietică. Membrii delegației, a spus el, și-au format impresia că „agricultura din Uniunea Sovietică, ca și toate celelalte ramuri, se dezvoltă în proporții uriașe".*

● *Ziarul „Neues Deutschland" a publicat un comunicat al Secretariatului de stat pentru securitatea de stat al R.D. Germane în care se spune că în cursul percheziției efectuate la domiciliul unuia dintre agenții făcînd parte din organizația vest-germană de spionaj a lui Gehlen, — agent care se află arestat — organele securității de stat din R.D. Germană au descoperit un document purtînd denumirea „Sarcină generală pentru toți!" — întocmit de aparatul central al serviciului de spionaj al lui Gehlen din ordinul americanilor.*

Acest document conține directive pentru activitatea agenților lui Gehlen în caz de război și este alcătuit din 16 puncte.

● *Amiralul Arthur Radford, președintele comitetului mixt al șefilor de stat major din S.U.A., a rostit un discurs agresiv în fața adunării anuale a Legiunii Americane, care s-a deschis luni la Washington. El a cerut că S.U.A. să fie „gata de a da lovituri considerabile" în cazul unui nou război mondial și a declarat că S.U.A. trebuie să dispună de „toate mijloacele corespunzătoare".*