Bibliotecă Centrală Regională Hunedoara Deva

Proletari din toate țările, uniți-vă!

Romînia liberă

ORGANUL SFATURILOR POPULARE DIN REPUBLICA POPULARĂ ROMÎNĂ

Anul XII Nr. 3056

4 pagini
20 bani

Sîmbătă
31 iulie 1954

IN NUMARUL DE AZI

— Revista presei: Oglindirea unor probleme ale schimbului de mărfuri dintre oraș și sat în „Gazeta Cooperației" (pag. 2-a)
— SILVIA ABULIUS: „Veți primi răspunsul acasă .." (pag. 2-a)
— Filme noi pe ecranele Capitalei:
■ EUGEN VLADIMIR: „Echipa de pe strada noastră"
■ La Festival, cu aparatul de filmat printre artiști și sportivi (pag 2-a)
— Lucrările Conferinței pe țară a U.T.M. (pag. 3-a)
— Ambasadorul Extraordinar și Plenipotențiar al R.P. Bulgaria în R.P.R. a prezentat scrisorile de acreditare (pag. 3-a)
— Vizita lui Ciu En-lai la Moscova (pag. 4-a)
— În legătură cu acțiunile piraticești ale aviației americane (pag. 4-a)
— EUGEN PHOEBUS: Cronica internațională — Țările vest-europene și problema securității colective (pag. 4-a)

Treierișul trebuie grăbit!

În actualele condiții, cînd preocuparea pentru lichidarea rămînerii în urmă a agriculturii este sarcină centrală pentru întregul popor muncitor, campania agricolă de vară trebuie să marcheze un serios pas înainte pe drumul asigurării unui avînt continuu al creșterii producției vegetale și animale. De aceea, în momentul de față, cel mai important lucru la sate este îndeplinirea sarcinilor campaniei agricole de vară, așa cum decurg ele din Hotărîrea Consiliului de Miniștri al R.P.R. și a C.C. al P.M.R., strîngerea recoltei la timp și fără pierderi fiind una din cele mai însemnate campanii economice și politice.

Răspunzînd chemării partidului și guvernului, oamenii muncii de la sate au lucrat cu entuziasm și au reușit în unele regiuni, ca de pildă în București, să grăbească recoltarea în asemenea măsură, încît această lucrare se apropie de sfîrșit. Rezultate asemănătoare s-au obținut și în regiunile Craiova și Constanța; în restul țării secerișul continuă cu intensitate. Dar dacă secerișul e în toi, nu același lucru se poate afirma despre treieriș, cu toate că așa cum precizează Hotărîrea partidului și guvernului, această lucrare trebuie efectuată „cel mai tîrziu în trei zile după începutul recoltatului la cerealele păioase". În regiunea Craiova, care se află printre regiunile fruntașe la recoltare, treierișul n-a început în termenul stabilit și, ceea ce este deosebit de grav, în unele raioane este tărăgănat și acum în mod inadmisibil; nu mai bine stau lucrurile în regiunile Constanța, Galați și altele.

Rămînerea în urmă a treierișului în aceste regiuni se datorește în primul rînd muncii comitetelor executive ale sfaturilor populare care erau obligate să organizeze temeinic treierișul, folosind toate mijloacele de care dispun, în vederea scurtării timpului de treierat și înlăturării pierderilor de recoltă. Or, obligativitatea acestei sarcini n-a fost peste tot înțeleasă. În unele părți, ariile n-au fost la timp și bine amenajate, în alte părți n-a fost organizat transportul cerealelor la arii, pe alocuri batozele funcționează defectuos, în alte locuri n-au fost organizate cetele. Aceste deficiențe organizatorice, la care se mai adaugă și insuficienta muncă politică dusă în rîndul țărănimii muncitoare constituie cauze care determină în unele regiuni ritmul necorespunzător al treierișului.

Comitetele executive ale sfaturilor populare care răspund în comuna, raionul și regiunea respectivă de soarta recoltei, trebuie să ia imediat măsuri pentru lichidarea grabnică a acestei rămîneri în urmă. În centrul atenției comitetelor executive, în munca pentru grăbirea treierișului trebuie să stea asigurarea ritmului de treier pentru fiecare batoză în parte. Comitetele executive ale sfaturilor populare raionale, folosind cei mai buni activiști, cunoscători ai muncii la sate, trebuie să controleze în fiecare comună dacă a fost stabilit, așa cum prevede Hotărîrea partidului și guvernului, ritmul de treier pentru fiecare batoză. În cazul cînd acest lucru n-a fost făcut sau a fost făcut în mod necorespunzător, trebuie fixat imediat ritmul de treier și asigurate condițiile pentru realizarea lui. Acolo unde comitetele executive ale sfaturilor populare comunale au stabilit în mod just ritmul zilnic de treierat la fiecare batoză în parte, dar acest ritm nu este realizat, trebuie analizate cauzele care împiedică acest lucru și luate fără cea mai mică întîrziere măsurile organizatorice corespunzătoare.

Pentru asigurarea realizării ritmului de treierat pentru fiecare batoză, comitetele executive ale sfaturilor populare comunale trebuie să stabilească cetele de producători, pe zile, să urmărească zi cu zi dacă programările au fost respectate. În baza programării cetelor, socotită după ritmul de treierat al batozelor, comitetele executive ale sfaturilor populare trebuie să urmărească îndeaproape efectuarea transportului de snopi la arii. Printr-o chibzuită organizare a cetelor — care trebuie să cuprindă un număr de producători cu suficiente atelaje pentru transport — prin organizarea ajutorului între producători, transportul snopilor trebuie făcut zilnic. Prin grăbirea acestei lucrări se asigură funcționarea permanentă a batozei, se înlătură posibilitatea pierderilor de boabe, se asigură o mai bună pază a recoltei. Odată cu aceste măsuri, comitetele executive ale sfaturilor populare comunale au datoria să urmărească ca la fiecare arie lucrul să se desfășoare în bună rînduială pentru ca batoza să fie în permanență alimentată cu snopi și treierișul să nu se oprească nici o clipă.

Pentru grăbirea treierișului, sarcini de seamă revin și stațiunilor de mașini și tractoare. Acestea, printr-o bună și organizată funcționare a atelierelor de reparații, trebuie să prevină defecțiunile ce s-ar putea ivi la batoze și tractoare și să înlăture prin intervenții imediate orice întrerupere a lucrului.

Comitetele executive ale sfaturilor populare raionale pot și trebuie să se străduie să grăbească lucrările de treieriș îndrumînd, prin cadre calificate, oamenii muncii de la sate pentru folosirea metodei de treier după graficul orar, organizînd, ori unde este posibil, electrificarea ariilor pentru ca treierișul să se poată desfășura zi și noapte, în schimburi.

Odată cu luarea măsurilor organizatorice pentru grăbirea treierișului, comitetele executive ale sfaturilor populare comunale, raionale și regionale, sub îndrumarea organelor locale de partid, trebuie să intensifice munca politică în rîndul țăranilor muncitori.

Viața a confirmat din plin că cu cît masele de țărani muncitori cunosc mai bine și mai limpede politica partidului nostru, cu atît mai avîntată e lupta lor pentru înfăptuirea ei. De aceea, sfaturile populare — sub îndrumarea organelor locale de partid — trebuie să explice pe larg oamenilor muncii de la sate de ce în această perioadă grăbirea treierișului este o sarcină principală în lupta pentru pîinea poporului. Fiecare țăran muncitor trebuie convins că este în propriul lui interes și în interesul țării întregi să treiere fără întîrziere recolta, să respecte și să sprijine măsurile organizatorice luate de comitetele executive ale sfaturilor populare. Fiecare țăran muncitor trebuie ajutat să înțeleagă că orice întîrziere a treierișului, fie chiar de o zi, provoacă pagube de recolte; grîul netreierat, lăsat pe mirişti, se poate înnegri de ploaie, poate fi stricat de șobolani, risipit. Or, nimeni, nici un țăran muncitor, nu dorește acest lucru; nici un țăran muncitor nu poate și nu dorește să-și păgubească propria lui gospodărie.

În munca politică de masă, sfaturile populare trebuie să folosească toate mijloacele pe care le au la îndemînă. Echipele artistice ale căminelor culturale pot și trebuie să dea scurte spectacole la arii; cărțile și broșurile căminelor culturale vor trebui popularizate, citite în colectiv la arii; tot aici este bine să se organizeze scurte discuții în ceasurile de repaus, sau cu țăranii muncitori care-și așteaptă rîndul la treieriș. Emisiunile stațiunilor de radioficare vor trebui de asemenea să contribuie prin programele lor la convingerea țărănimii muncitoare asupra necesității grăbirii treierișului.

În munca politică de masă desfășurată de sfaturile populare sub îndrumarea organizațiilor de partid un rol de primă importanță îl au deputații care, prin exemplul lor personal, prin discuții de la om la om, în cadrul adunărilor cu alegătorii în circumscripțiile lor electorale trebuie să convingă țărănimea muncitoare asupra importanței politice și economice a grăbirii treierișului. Un sprijin puternic trebuie să primească sfaturile populare în munca politică de masă din partea organizațiilor de tineret, a comisiilor de femei, a A.R.L.U.S.-ului, etc.

Timpul nu așteaptă! Orice zi pierdută acum, la treieriș, poate pricinui pierderi de recoltă. De aceea să mobilizăm toate forțele pentru grăbirea treierișului! Să asigurăm realizarea ritmului zilnic de treier la fiecare batoză! Să prețuim fiecare ceas în lupta pentru pîinea poporului muncitor!

Cu sprijinul agronomilor

TG. MUREȘ (de la corespondentul nostru). — În jurul agronomului Magda Mathe s-au strîns peste 50 de oameni, femei, bărbați, tineri.

— Acum, în plicul acesta ca o pilnie, scturăm spicele de porumb — spuse agronomul, făcînd totodată operația despre care vorbea. Apoi, după ce am strîns praful acesta galben pe care-l numim polen, îl presărăm cu ajutorul acestui plic pe mătăsea porumbului astfel ca polenul să intre în fiecare știulete...

O tînără țărancă muncitoare ceru voie să facă și ea la fel ca Magda Mathe.

— Ce repede merge, spuneau oamenii din jur.

— Și ce rod bogat dă munca asta ușoară, se auzi din gura altora. Tînăra tehniciană, îmbujorată, explică de repetate ori țăranilor muncitori din Cornești care sînt avantajele polenizării artificiale a porumbului, apoi plecă în alte sectoare de cîmp ale comunei Cornești, lăsînd în urmă cîteva plicuri și zeci de oameni care discutau aprins despre polenizarea artificială suplimentară a porumbului și a floarei-soarelui.

★

Aceasta a fost una din demonstrațiile practice făcute de Magda Mathe la Cornești, Oala și alte comune din raionul Tg. Mureș. Inginerii și tehnicienii agricoli ai sfatului popular raional Tg. Mureș folosesc din plin această metodă pentru răspîndirea metodelor agrotehnice înaintate. Multe din aceste aplicații practice organizate de ingineri agronomi ca Grigore Bobletec, Zoltan Vegh, Zoltan Telegdi, Magda Mathe, au avut ca obiectiv cunoașterea și aplicarea polenizării artificiale suplimentare de către țăranii muncitori. Datorită activității duse în acest sens de agronomi, în raionul Tg. Mureș s-a aplicat această metodă pe aproape 1.000 ha. porumb, 200 ha. floarea-soarelui, 200 ha. lucernă, în afară de sutele de ha. secară polenizate încă la începutul verii.

Metoda s-a aplicat pe suprafețe mai mari în comunele Band și Voievodeni, unde s-a făcut polenizarea artificială pe 250 și respectiv 221 ha. semănate cu porumb. Printre cei care au executat mai întîi în raion această lucrare avansată se numără țăranul muncitor fruntaș Karoly Cosma, deputatul Lajos Soos din comuna Berghia și țăranul muncitor fruntaș Vaida Adalbert din comuna Cornești, care au polenizat artificial întreaga suprafață pe care au semănat-o cu porumb și floarea-soarelui.

Tot mai multe realizări în cinstea zilei de 23 August

★ ★ ★ ★

75 de șarje rapide

TIMIȘOARA. — Angajamentul luat în cinstea zilei de 23 August la uzina „Oțelul Roșu" din regiunea Timișoara de oțelarii de la cuptoarele Martin, de a elabora 75 de șarje rapide pînă la 23 August, a fost îndeplinit în ziua de 27 iulie; în același timp s-a redus și consumul de magnezită cu 20 la sută. La elaborarea acestor șarje s-au evidențiat prin topitorii Ștefan Tomascek, Ilie Beucă, Filip Matichescu și membrii brigăzii de tineret de la cuptorul II, condusă de Villiam Vizauer.

Planul de producție a fost realizat și de secțiile de laminat table, profile, laminat la rece și laminoare platină.

În cursul acestei luni s-au recondiționat materiale și unelte vechi în valoare de 11.500 lei și au fost colectate 4.556 kg de diferite metale. (Agerpres)

Articole de marochinărie din înlocuitori de piele

Numeroase fabrici din Capitală și din țară au început să producă în acest an, pe scară largă, un bogat sortiment de articole de marochinărie din înlocuitori de piele, realizați de cercetători din cadrul Institutului de cercetări chimice și de la Institutul de cercetări textile, pielărie și cauciuc al Ministerului Industriei Ușoare. La fabrica de încălțăminte „Flacăra Roșie" se produc poșete din piele artificială, la fabrica de încălțăminte „Kirov" se confecționează diverse articole de marochinărie din înlocuitori de piele pe bază de cauciuc. La fabrica „Bernat Andrei" din Timișoara se produc ghiozdane, serviete, etc.

Recent, muncitorii și tehnicienii de la fabrica „13 Decembrie" din Sibiu au început să producă articole de marochinărie dintr-un nou înlocuitor cunoscut sub denumirea de piele artificială „nitro". Acest înlocuitor, realizat de cercetătorii chimiști, are un aspect plăcut și este foarte rezistent. Din el se vor confecționa numeroase modele de poșete, genți și truse de voiaj, ghiozdane școlare, serviete, valize, etc. În cinstea zilei de 23 August, muncitorii de la fabrica „Bela Brainer" din Timișoara vor începe fabricarea pe scară industrială a pielei artificiale „nitro". Cantități însemnate de înlocuitori de piele ce se folosesc la fabricarea articolelor de marochinărie sînt realizate în prezent de muncitorii de la întreprinderile U.C.R. și „Tehnica nouă" din Capitală.

Spartachiada satelor

În toată țara tinerii țărani muncitori se întrec în una din cele mai mari competiții sportive de vară: spartachiada satelor.

Întrecerile de pînă acum au înregistrat o participare deosebit de numeroasă a tinerilor sportivi. În regiunea Bîrlad concursurile au decurs în cele mai bune condițiuni. Astfel, numai în prima fază au participat 12.892 tineri, din care 2.110 de tinere. Spre deosebire de spartachiada satelor de anul trecut, anul acesta pe lîngă disciplinele sportive existente: atletismul, gimnastica și oina, a fost introdusă și tirita. Printre raioanele care au avut o participare de tineret mai bună se numără Bîrlad cu 3.204 participanți, Tecuci cu 2.560 participanți și Focșani cu 1.493 tineri participanți.

Și în regiunea Baia Mare numărul participanților a fost numeros în cadrul întrecerilor primei faze a spartachiadei satelor. Cu această ocazie 6.829 tineri au ținut să participe la probele programate. Raioanele Satu Mare și Tg. Lăpuș, datorită unei mai bune organizări a întrecerilor, au reușit să mobilizeze respectiv 1.786 și 1.295 tineri.

INDUSTRIA NOASTRĂ TEXTILĂ ÎN PLINĂ DEZVOLTARE

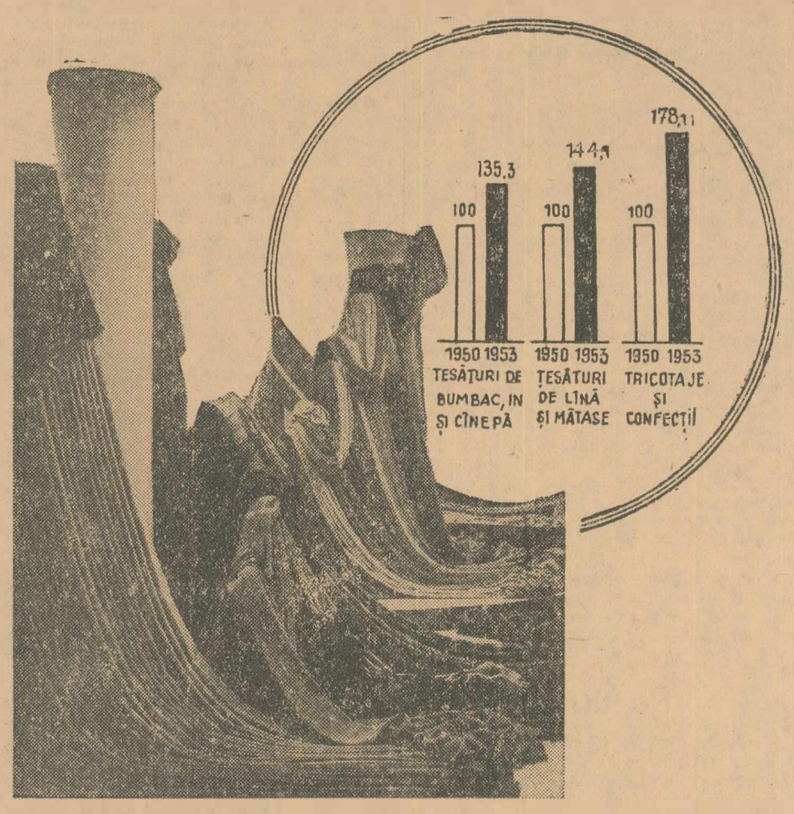

Dovedind continua preocupare a partidului și guvernului pentru ridicarea nivelului de trai al oamenilor muncii, industria textilă, importantă ramură a industriei bunurilor de larg consum, cunoaște o continuă dezvoltare. An de an crește producția țesăturilor, a tricotajelor și confecțiilor, sporește numărul sortimentelor și se îmbunătățește calitatea produselor.

Față de anul 1950, producția de țesături de bumbac, in și cînepă a sporit în 1953 cu 35,3 la sută, cea de țesături de lînă și mătase cu 44,1 la sută, iar cea de tricotaje și confecții cu 78,1 la sută.

180 sortimente de bunuri de larg consum

În aceste zile, cînd în întreaga țară întrecerea socialistă în cinstea zilei de 23 August se desfășoară cu o deosebită amploare, alături de toți oamenii muncii, ceferiștii depun o muncă stăruitoare în dorința de a dobîndi cît mai însemnate realizări.

Printre angajamentele luate de oamenii muncii din transportul pe căile ferate se află și acelea privitoare la sporirea producției bunurilor de larg consum. Fie în secțiile anexe special înființate, fie în atelierele de bază, ceferiștii produc mai multe mărfuri de larg consum. Folosind deșeurile de metal și cele de lemn, piese uzate, etc. ei confecționează sobe de bucătărie, mobilă, măsuțe și scăunele pentru copii, lacăte, veselă. Astfel colectivele atelierelor C.F.R.-Arad, Grivița Roșie, C.F.R.-Ploești înscriu succese deosebite în sporirea producției bunurilor de larg consum. De asemenea muncitorii și tehnicienii atelierelor C.F.R. „Gheorghe Apostol" din Galați au livrat pînă acum 3360 kg. burlane, 1000 bucăți tigăi de bucătărie, etc. De curînd colectivul acestei unități a început construcția a 500 garnituri de mobilă de bucătărie, lucrînd în același timp la terminarea a 500 mașini de gătit.

O realizare deosebită au înscris muncitorii și tehnicienii de la secția bunuri de larg consum de pe lîngă tapițeria atelierelor Grivița Roșie, unde se confecționează în prezent o primă serie de 100 bucăți divanuri-studio pentru oamenii muncii.

Oamenii muncii din transportul pe căile ferate își intensifică continuu preocuparea pentru realizarea a tot mai multe produse de larg consum, astfel încît în acest an să realizeze peste 180 de sortimente diferite.

O nouă fabrică de sucuri de fructe

PITEȘTI. — La Rîureni, raionul Rîmnicu Vîlcea, a fost terminată de curînd construcția noii fabrici de sucuri de fructe.

Noua fabrică a fost dotată cu instalații și utilaje de înaltă tehnicitate, primite din Uniunea Sovietică, cum ar fi benzi cu cupe pentru scoaterea și transportul fructelor din depozit în sala de fabricație, mașini pentru sfărîmarea fructelor, cazane vacum și instalații pentru distilarea, concentrarea și alcoolizarea sucului, autoclave, mașini pentru spălarea, umplerea și capsularea sticlelor, etc. Datorită lor, în noua fabrică întregul proces de fabricație este mecanizat, omul trebuind să intervină numai la sortarea fructelor și la comanda agregatelor. Alături de finisajul interior, deosebit de îngrijit, al secțiilor, executarea mecanică a diferitelor faze tehnologice va asigura condiții optime de igienă.

Fiind dotată cu o linie specială, unică în țară, pentru obținerea sucurilor pasteurizate de caise, vișine, piersici, prune, ca și de fructe de pădure, precum și cu o linie pentru extragerea sucului de mere, noua fabrică din Rîureni va da o producție cu un sortiment variat, valorificînd una din bogățiile principale ale regiunii, fructele. Tescovina rămasă după extragerea sucului va fi prelucrată tot aici pentru prepararea extractelor pectice, substanțe care în urma cercetărilor savanților sovietici au căpătat o largă și importantă folosire în industria alimentară, în medicină, în industria farmaceutică și a cosmeticelor, cît și ca material auxiliar în industria lemnului și în metalurgie.

Intrarea în funcție a noii fabrici de la Rîureni permite dublarea producției de sucuri naturale în țara noastră. (Agerpres)

Pentru cei mici

În cinstea celei de a 10-a aniversări a eliberării patriei, membrii cooperativei meșteșugărești „Ion Șulea" din Capitală, pregătesc copiilor o surpriză plăcută: primul tip de autoturism mic, cu pedale, pe care au și început să îl producă.

Inițiativa de a se începe fabricarea acestui produs aparține unui colectiv de meșteșugari de la unitatea nr. 3 a cooperativei „Ion Șulea", sprijinit și îndrumat de Uniunea Centrală a Cooperativelor Meșteșugărești.

În vederea asigurării producției în serie, conducerea cooperativei va organiza o secție specială unde se vor putea fabrica lunar circa 200 de astfel de autoturisme. În cinstea marii sărbători naționale a poporului nostru, membrii acestei cooperative s-au angajat să înceapă fabricarea unor noi produse cum sînt: cărucioare tip sport pentru copii, pliante, cutii mici pentru ambalarea unor produse farmaceutice și altele. (Agerpres)

Confecții din țesături economisite

Prin aplicarea metodei de șablonare pe țesături dese, muncitorii de la secția de croit a fabricii de confecții „Tudor Vladimirescu" din Tg. Jiu, au reușit să obțină importante economii de materiale. Din deșeuri ei au confecționat 31 bluze de damă, 60 perechi pantaloni scurți pentru copii și alte articole de îmbrăcăminte tot pentru copii.

I. SBIRCIOG
corespondent voluntar

★ ★ ★

Munca politică de masă — condiție de seamă pentru succesul treierișului și colectărilor

Popularizarea metodelor sovietice de muncă

Pe ogoarele patriei noastre se desfășoară cu însuflețire campania de strîngere a recoltei și treierișul păioaselor, precum și predarea cotelor de grîne către stat.

Numeroase organizații A.R.L.U.S. de la sate au sprijinit această campanie popularizînd metodele sovietice și avîntul cu care desfășoară colhoznicii sovietici bătălia recoltării.

La multe arii de pe cuprinsul regiunii Constanța este expusă expoziția volantă „Predarea cotelor către stat, o înaltă îndatorire patriotică a țărănimii colhoznice". Panourile și fotografiile redau avîntul muncii colhoznicilor și roadele aplicării metodelor agrotehnice înaintate, precum și fotografii care înfățișează Eroi ai muncii socialiste de pe ogoarele sovietice.

Și în raionul Segarcea, regiunea Craiova, comitetul raional A.R.L.U.S. a luat inițiativa alcătuirii unor fotomontaje. Astfel, în cercul A.R.L.U.S. de la S.M.T. Segarcea s-au executat 11 fotomontaje cu tema „Colectarea produselor agricole în U.R.S.S." și „Campania de recoltare în Uniunea Sovietică", care au fost expuse la arii.

Încă cu mult înainte de începerea campaniei de recoltare, la S.M.T. Segarcea s-a dezbătut pe larg problema folosirii din plin a capacității de lucru a tractoarelor prin cuplarea batozelor la un singur tractor, după metoda sovietică. Cercul A.R.L.U.S. a sprijinit această acțiune prin procurarea unor materiale despre această metodă.

În buna organizare a muncii la arie colectiviștii de la gospodăria colectivă „Grivița Roșie" din Medgidia, regiunea Constanța, au avut multe de învățat din experiența sovietică. Într-una din zile, la arie s-a citit articolul „La aria colhozului „Stalin" din R.S.S. Uzbekă", articol care a fost ascultat cu multă atenție și discutat. Mulți colectiviști și-au luat angajamentul să lucreze cu rîvnă pentru a strînge la timp recolta. (Agerpres)

GLASUL PĂCII

IAȘI (de la corespondentul nostru). — Batoza nu tace o clipă. Vălarul, om harnic și destoinic, a îndopat-o mereu, dîndu-i snop după snop. Cînd dă mai de greu, batoza gîfîie amarnic.

În sacii orînduiți la gura batozei curge grîul aurliu. Oamenii iau cîte un pumn de boabe, le vîntură dintr-o mînă în alta și vorbesc cu mulțumire:

— Este bună roada, bade Gheorghe. Ai scos 1800 la ha. Și Grigore Stoica, după cît am aflat, a obținut tot atît.

Gheorghe Luca, care a obținut 1800 kg. grîu la ha., explică oamenilor cum a lucrat pămîntul, arătînd grija deosebită pe care a acordat-o îngrijirii culturilor.

Delegatul de batoză Nicolae Masalagiu este tot timpul între oameni. Acum de dimineață a orînduit oamenii la lucru. Primul va treera Ion Bucur, apoi Mihai Aruștei, după el Costică Perju și așa mai departe. După ce a terminat cu rîndulala muncii, a cîntărit grîul treerat, apoi s-a retras la umbrarul de la marginea ariei.

Ca de obicei a scos ziarul. În fiecare zi îi place să citească ziarele. Oamenii care așteaptă rîndul la batoză s-au strîns ciotcă în jurul lui.

— Ce scrie nou în ziar, tovarășe? Încep să cadă întrebările.

Nicolae Masalagiu vorbește oamenilor despre noutățile din ziar. Și așa încep să se înfiripe discuțiile. Cu bucurie au aflat sătenii din satul Scobilceni, comuna Podu Iloaiei, despre încetarea focului în Vietnam. Dintre sătenii de aici, sînt unii care nu-și dau încă seama unde este așezată această țară. Nimeni nu a avut prilejul să cunoască vreun vietnamez. Și cu toate acestea, ei vorbesc despre poporul care a luptat eroic pentru a-și dobîndi independența ca și cum ar vorbi despre oamenii dintr-un sat învecinat.

— Noi știem bucuroși de izbînda acestui popor, vorbi Costică Perju. Stabilirea păcii în Vietnam este o victorie la care au depus strădanie toți oamenii cinstiți. Noi ne dăm prea bine seama de grozăviile războiului și de aceea laolaltă cu toate popoarele lumii ne bucurăm de vestea încetării focului în Vietnam. S-a dovedit astfel că glasul popoarelor, adică glasul păcii, este mai puternic decît bubuitul tunurilor. Dacă popoarele se înțeleg prin vorbă bună, înseamnă că tunurile trebuie să amuțească.

De la unul la altul, vorba se întinde, oamenii se interesează de poporul vietnamez. Și în discuțiile lor, oamenii aduc mereu vorba despre popoarele Uniunii Sovietice, ale Chinei populare, care s-au dovedit a fi în fruntea luptei pentru statornicirea păcii în lumea întreagă.

În timp ce acest grup de oameni discută, alții lucrează și batoza continuă treierișul. Ascultînd discuțiile oamenilor și duduitul batozei ai impresia că auzi un cîntec drag, un cîntec care preamărește pacea și munca liberă.

Serbare la arie

Spre asfințit dogoarea din timpul zilei s-a mai potolit. Și munca a pornit și mai avîntată. În jurul batozei, stogurile de snopi, rînduite aproape de mașină, se micșorează văzînd cu ochii. Se treieră ultimele hectare ale brigăzii I-a, care e fruntașă în gospodăria colectivă din comuna Țîndărei, regiunea Constanța. De pe batoză, Alexandru Constanda, secretarul organizației U.T.M. din gospodărie, cuprinde cu privirea întreaga arie. „Nu lipsește nici un tînăr din ceată" constată el cu bucurie; asta înseamnă că toată echipa artistică cu care trebuie să se pregătească serbarea este prezentă.

„Nu ne facem de rîs" — gîndește Alexandru Constanda, în timp ce tale cu îndeminare legăturile snopilor și-i zvîrle în coșul batozei. Îi face un semn cu mîna tînărului Nică Cristache, care încarcă grîul în căruță. Cristache a înțeles. Trebuia să anunțe oamenii din cete ca la terminarea lucrului să rămînă pe arie. Va avea loc o mică serbare dată de echipa artistică în cinstea brigăzii I-a, care reușește să se situeze în această săptămînă în fruntea întrecerii socialiste. În spatele ariei fetele au improvizat în pripă o scenă, împodobind-o cu mlădițe de salcie și ramuri de plop. Cortina (două prelate cusute alături) este trasă cu dibăcie de Gheorghe Stancu, care anunță desfășurarea programului. Mai întîi s-au arătat rezultatele întrecerii. Fruntașii, membrii brigăzii I-a, sînt aplaudați cu multă căldură pentru succesele obținute. Ei au reușit să termine primii pe gospodărie treierișul orzului și al mazărei. Au urmat jocuri, cîntece și strigături în cinstea celor vrednici. N-au fost uitați nici leneșii și delăsătorii, care au fost satirizați în cîntece.

Programul artistic s-a terminat, dar colectiviștii au continuat pînă aproape de sat discuțiile despre rezultatele întrecerii. Fiecare dintre ei, mai ales brigadierii de la brigăzile de cîmp, erau hotărîți să lucreze cu mai mult spor, pentru ca în săptămîna ce urmează să poată fi popularizați ca frunași în cîntecele echipei artistice a gospodăriei.

Cititorii ne semnalează

„Fumez țigări „Mărășești". Calitatea acestor țigări produse la fabrica de țigarete din Sf. Gheorghe este foarte bună. De la o vreme însă, cantitatea lasă de dorit. De cîte ori deschid un pachet, intact după aspect, găsesc 15,16 sau 17 țigări în loc de 20 cît scrie, foarte clar, pe ambalaj".

Cititorul Tiberiu Planta din Tg. Mureș, care ne semnalează cele de mai sus, întreabă dacă este vorba de un sistem original de „economii" al fabricii din Sf. Gheorghe, sau de o sistematică „nebăgare de seamă" din partea unor ambalatori.

Este cazul să se precizeze!

★

„De curînd treburile m-au dus în raionul Ilia, ne scrie tov. Alexandru Dianu. După ce am coborît din tren în gara Ilia am luat-o pe drumul de țară care ducea spre sat. Am constatat cu plăcere că, deși plouase, nu era de fel noroi, drumul fiind pavat cu pietriș mărunt. Din păcate, plăcerea n-a fost de lungă durată. La o cotitură a drumului, au apărut un șir de băltoace și un noroi dens și cleios din care cu greu puteai scoate piciorul. Aceasta, pe o distanță nu mai mare de 200 metri, dar suficient de mare pentru ca pantofii să capete un soi de galoși confecționați în întregime din noroi. Un drum plin de neprevăzut! La capătul lui, acolo unde începea satul, începea totodată o frumoasă și largă șosea asfaltată. Nu știu cum să-mi explic aceasta, adaugă corespondentul. Amenajarea unei mici porțiuni de drum este mai greu de făcut decît o șosea asfaltată...? Sau tovarășii din comitetul executiv raional obișnuiesc să meargă numai cu mașina și-n consecință nu cunosc drumul spre gară?"

★

La cooperativa din comuna Brănișca, regiunea Hunedoara, este prevăzut un punct farmaceutic, ne comunică tov. Stănciulescu, dar pînă în prezent acesta nu există.

Faptul că punctul farmaceutic n-a luat ființă este rezultatul unei controverse îndelungate care nu s-a soluționat nici în momentul de față. Gestionarul cooperativei susține că farmacia din Deva trebuie să trimită medicamentele, farmacia susține că gestionarul cooperativei trebuie să ridice medicamentele.

Nu se știe care va fi sfîrșitul acestei controverse, deoarece nimeni dintre cei în drept nu se interesează.

—●—

Tabere de curte pentru pionieri și școlari

Pionierii și școlarii s-au adunat în careu. La comanda conducătorului de unitate Gheorghe Steia, instructorii de detașamente și-au prezentat rapoartele. Din partea comitetului raional U.T.M. Urziceni s-a înmînat apoi pionierilor Maria Zamfir, Dumitru Gheorghe și Paul Petre drapelul taberei. Cîntecul pionieresc „Azi e zi de sărbătoare" a răsunat puternic, pierzîndu-se pînă departe în comună. Într-un asemenea cadru sărbătoresc a avut loc deschiderea taberei de curte de la Adîncata, unde 200 de pionieri și școlari își vor petrece vacanța, în cîntece și voioșie. La Gîrbovi, Broșteni, Jilavele, Pătru Frați s-au deschis de asemenea tabere de curte.

În anul acesta în întreg raionul Urziceni s-au deschis 19 tabere de curte care cuprind un număr de 2500 pionieri și școlari.

GH. GHEORGHIU
corespondent voluntar

Să rezolvăm operativ cererile și propunerile oamenilor muncii

„Veți primi răspunsul acasă..."

A bătut de multe ori drumul de la Urechești pînă la sfatul popular raional Adjud, dar n-a căpătat nici un răspuns. Ba nu s-au făcut încă cercetările, ba au avut treburi mai importante și n-au avut timp, ba au uitat de cerere și tot așa mereu. Gheorghe Buhoi era aminat de pe o zi pe alta.

Își pregătise omul toate materialele să-și dureze casă, dar ce să-i faci? Cererea în care solicita repartizarea unui loc nu era încă rezolvată.

Într-o bună zi sosi răspunsul mult așteptat. În timp ce, emoționat, îl despăturea, Gh. Buhoi se gîndea fericit că acum i se va îndeplini dorința. Își va construi o casă frumoasă cu trei odăi. Nu, mai bine cu două odăi și o sală. Bine că și-a pregătit dinainte tot ce trebuie. Chiar de mîine va începe să sape pentru temelie.

În timp ce citea adresa, fața i se întunecă și simți că parcă totul se năruie în jurul său. Citi odată, de două ori și nu-i venea să creadă: „Cererea dvs. nu poate fi satisfăcută, deoarece în comuna Urechești nu există teren disponibil". Cum se poate asta? N-or fi greșit? El știe că loc se găsește berechet.

Necăjit își luă desaga și o porni iar la drum.

Se adresă la început responsabilului de la biroul pentru primirea și rezolvarea cererilor și sezisărilor oamenilor muncii care-i răspunse că rezultatul care l-a primit acasă nu poate fi schimbat. Gheorghe Buhoi însă, nu s-a lăsat. A revenit, a insistat, a bătut la toate ușile. Pînă în cele din urmă a reușit să obțină locul de casă. A rămas omul însă cu o nelămurire. De ce oare nu s-a găsit de la început terenul, că de știut știe toată lumea și chiar cel de la sfat că există porțiuni de teren disponibile în comună?

Pățania cetățeanului din comuna Urechești nu este singura. Astfel de întîmplări se întîlnesc adesea la sfaturile populare raionale din regiunea Bîrlad.

Dacă îl întrebi pe tov. Anton Rădneanu, vicepreședintele comitetului executiv al sfatului popular regional Bîrlad cum se rezolvă cererile și sezisările oamenilor muncii din regiune, el îți răspunde:

— La noi, la regiune, treburile merg ceva mai bine, la raioane însă munca este mai slabă.

În general la comitetul executiv al sfatului popular regional Bîrlad, există impresia că s-a făcut tot ce trebuie în problema rezolvării cererilor și sezisărilor oamenilor muncii. Au fost organizate cursuri și seminarii cu șefii secțiilor secretariat din toate raioanele. S-a luat inițiativa organizării la Focșani a unui schimb de experiență la care au participat toți secretarii comitetelor executive raionale. S-au ținut acolo referate, s-a discutat, s-au tras concluzii și s-au luat hotărîri.

Acum, la comitetul executiv există impresia că „la regiune treburile merg ceva mai bine", dar că, în mod inexplicabil, la raioane lucrurile „merg mai slab".

Realitatea este însă următoarea: dacă întîmplător îți arunci ochii în biroul pentru primirea și rezolvarea cererilor și sezisărilor oamenilor muncii de la comitetul executiv al sfatului popular regional Bîrlad, poți constata aceeași situație ca și la raioane.

În camera unde lucrează tovarășa A. Ionescu, responsabila biroului, se perindă mereu alți cetățeni. Fiecare întreabă cîte ceva, fiecare arată că cererea nu i s-a rezolvat la timp. Tovarășa Ionescu abia prididește cu răspunsurile. Este preocupată, caută prin dosare, prin sertare, răscolește registrul și binevoitoare repetă mereu:

— Veți primi răspunsul acasă. Nu s-a rezolvat încă... Am trimis cererea dvs. raionului... N-a sosit încă rezultatul... Mai aveți răbdare, voi face o revenire...

Și așa toată ziua în biroul pentru primirea și rezolvarea cererilor și sezisărilor oamenilor muncii ea caută prin hîrtii, prin registre, caută răspunsuri care nu mai vin, face înregistrări, reveniri, etc., etc.

Comitetul executiv al sfatului popular regional Bîrlad a luat o serie de măsuri organizatorice, a împărțit sarcini în dreapta și în stînga, a înființat și „utilat" birourile cu responsabili și rechizite, dar a omis două lucruri importante: să lămurească pe cei ce răspund efectiv de aceste probleme că trebuie să vadă în fiecare cerere omul și nevoile sale; să controleze pe teren îndeplinirea sarcinilor pe care le-a împărțit cu atîta dărnicie.

SILVIA ABULIUS

Pe urmele materialelor publicate

În ziarul „România liberă" Nr. 3020 a fost publicat articolul de fond intitulat „Să rezolvăm operativ cererile și propunerile oamenilor muncii", în care erau criticate o serie de comitete executive ale sfaturilor populare și ministere pentru modul birocratic în care rezolvă scrisorile oamenilor muncii.

Răspunzînd redacției, comitetul executiv al sfatului popular regional Constanța ne scrie că critica ce i-a fost adusă în articol este justă. Indicînd măsurile luate, comitetul executiv arată că s-au asigurat condițiile pentru o bună funcționare a biroului pentru primirea și rezolvarea cererilor și sezisărilor oamenilor muncii, repartizîndu-i-se o cameră separată.

De asemenea, ne-a răspuns Ministerul Prevederilor Sociale. „Într-adevăr, în munca noastră cu cererile și sezisările oamenilor muncii există lipsuri serioase — se arată în scrisoarea de răspuns către redacția ziarului nostru. Analizînd aceste lipsuri, în urma apariției articolului, am constatat în ce constă greșelile din munca noastră".

Mai departe sînt arătate măsurile imediate luate de conducerea ministerului, măsuri menite să ducă la îmbunătățirea activității biroului pentru primirea și rezolvarea cererilor și sezisărilor oamenilor muncii, al Ministerului Prevederilor Sociale.

Delegatele de femei la lucru

PITEȘTI (de la corespondentul nostru). Alegerea delegatelor de femei și a responsabilelor de circumscripții electorale s-a terminat în orașul Pitești. Au fost alese 655 delegate de grupe de femei reprezentînd peste 10.000 femei muncitoare, precum și 108 responsabile de circumscripții. După alegere, delegatele au pornit la muncă, sprijinind cu însuflețire acțiunile inițiate de sfatul popular al orașului Pitești.

Astfel, Ioana Ciobotea, delegata unei grupe de femei din cartierul Papucești, a antrenat numeroase femei la desfundarea și pietruirea a două ființini. Delegata Ioana Medv a lucrat voluntar la curățatul și amenajarea parcului de cultură și odihnă „Vasile Roaită".

În fruntea grupei de femei, Elena Fringhieru, delegată nou aleasă, a lucrat cu dragoste la amenajarea camerelor de la casa de copii „Olga Bancic", Ana Nicolae a mers cu încă 5 femei să ajute sfatului popular să-și strîngă fînul de pe lotul respectiv, iar Ecaterina Stănciulescu, directoarea căminului cultural „Drumul lui Lenin", a organizat o echipă de cor alcătuită din copii și împreună cu femeile din grupa sa a procurat și confecționat 50 șorțulețe și pantalonași pentru copiii de la grădinița de copii din cartierul Tudor Vladimirescu. Împreună cu alte delegate din cartier, ca Maria Nedelcu și Vasilica Ispas, tov. Ecaterina Stănciulescu a format un comitet de sprijin al solarului de copii.

Noile delegate printre care se numără și multe deputate, ca Filoftea Niță, Constanța Candidatu, Olga Olteanu, Maria Pall, Elena Neacșu, Ecaterina Hondrea, Ioana Dobrinescu, muncitoare fruntașă la întreprinderea textilă „11 Iunie", au antrenat grupele lor la înfrumusețarea orașului, la întreținerea parcurilor și a grădinițelor de copii.

FILME NOI PE ECRANELE CAPITALEI

★ ★

„Echipa de pe strada noastră"

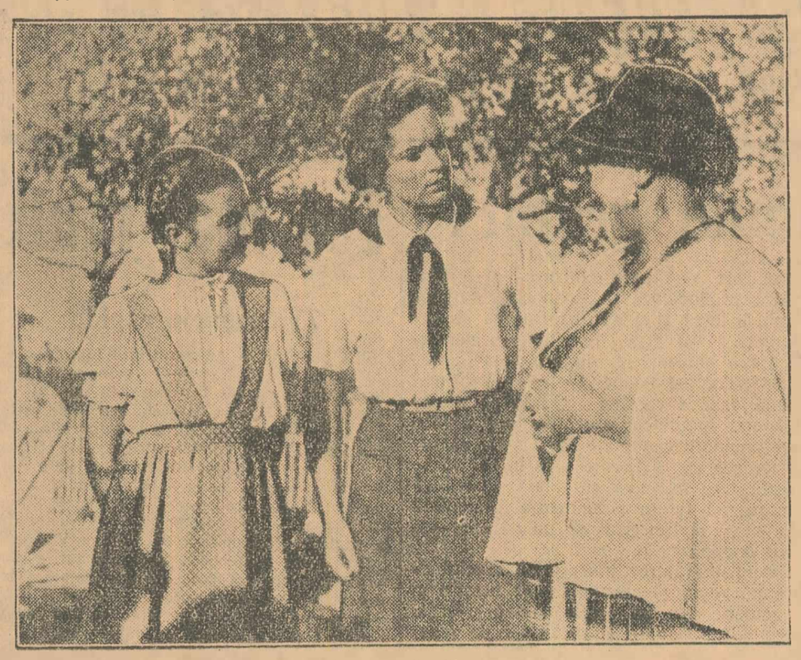

O scenă din film

Nu rareori, trecînd pe o stradă oarecare, mai ales vara, asiști involuntar la un pasionant meci de fotbal. Într-o parte o șapcă, în cealaltă o haină făcută ghem, indică locul porții; cîte odată nici nu e nevoie de o a doua poartă. Ridicînd praful pînă deasupra caselor, cîțiva băiețandri dezbrăcați pînă la brîu, bronzați și lucioși de transpirație, urmăresc cu sufletul la gură un fel de cocoloș din cîrpe, în limbajul lor „mingea". Scenă familiară, în care mulți dintre noi am fost poate protagoniști la vîrsta cînd maidanul era pentru noi cel mai frumos loc din lume, iar idealul suprem, în afara unei perechi de ghete noi, era să avem o minge „adevărată".

Din nodurile amintirilor se desprinde această imagine ca un luminiș, atunci cînd se înfățișează pe ecran peripețiile echipei „Explozia". Cu o singură deosebire: odată cu timpurile și cu locul acțiunii s-au schimbat și idealurile micilor și pasionaților sportivi ocazionali. Ei nu mai au de ce să viseze la o pereche de ghete noi. Le au. Nu mai visează nici o minge „adevărată". Și pe asta o au. Acum le trebuie un stadion, un stadion „adevărat", le trebuie un antrenor și bineînțeles și el „adevărat". Tocmai această diferență de dorințe te transpune în mijlocul unui tineret nou, în țara micilor fotbaliști pe care-i vezi pe ecran, în Uniunea Sovietică. Pătrunzi în mijlocul acestei generații prin cunoștința pe care o faci cu Borea, cu Tanea, cu Stepka, cu Leva, cu Olea și te simți atît de bine printre ei încît resimți o adîncă părere de rău cînd trebuie să-i părăsești după o oră și jumătate.

În acest scurt interval de timp te simți atașat atît de mult de ei, cunoști atîtea lucruri interesante din viața lor, preocupările lor, încît ți se pare că sînt vechi cunoștințe, prieteni buni, pe ajutorul cărora ai putea să te bazezi la nevoie, uneori poate chiar în ciuda diferenței de vîrstă. Părăsești sala molipsit de elanul lor clocotitor, te simți mîndru pentru victoria lor și exclami fără să vrei: „Grozav! băieți!". Și atunci mergi cu gîndul mai departe, te întrebi pe bună dreptate: de ce sînt acești copii așa cum i-ai cunoscut? De ce au atîta voință? De unde atîta rezervă uriașă de energie, de elan nestăvilit, de ingeniozitate, de dragoste de colectiv, de dîrzenie și curaj? Oare toate acestea să fie întîmplătoare? Nu, ele nu sînt întîmplătoare, nu pot fi întîmplătoare pentru că ele nu sînt trăsături proprii numai lui Borea, Leva, sau Tanea, ci sînt specifice unei întregi generații a Țării Socialismului, din care eroii filmului „Echipa de pe strada noastră" sînt tipuri reprezentative. Calitățile lor sufletești și fizice, atît de viu înmănunchiate și exteriorizate în episoadele filmului, sînt calitățile unei întregi generații.

În fața spectatorului apar eroi bine conturați, cu o puternică individualitate, în atitudinea cărora se întrezărește viitorul cetățean pregătit pentru o bogată viață socială, în care-și va păstra personalitatea sa distinctă, fără a se izola între pereții strîmți ai individualismului, în care va lupta ca fericirea sa să nu fie izolată ci să decurgă din fericirea tuturor.

Peripețiile membrilor echipei „Explozia" (numele se potrivește foarte bine caracterului vioi și neastîmpărat al echipierilor), care amintesc pe cele ale lui Timur și ale tovarășilor lui, pe ale lui Alioșa Pțiția și ale altor eroi mult îndrăgiți de tineret, au un farmec simplu, dar emoționant.

Legătura strînsă și corespondența perfectă între bogatul conținut de idei și forma artistică superioară în care ele sînt prezentate, sporesc farmecul acestui film. Marele merit al acestei opere cinematografice îl constituie însă puternica ei influență educativă, sporită și prin faptul că filmul se adresează atît celor mari, cît și celor mici. Din acest punct de vedere, filmul se aseamănă cu acele romane pentru copii ale lui Dickens și Twain, care au tot atîta farmec, poate chiar mai mult, cînd sînt citite la vîrsta deplinei maturități.

Regia lui A. Masliukov a reușit să scoată puternic în evidență conținutul educativ al scenariului lui I. Sotnik, și transpunîndu-l pe ecran să-i dea o mare forță de convingere prin tratarea realistă, în imagini, a problemelor ridicate de autor. Pentru aceasta se cerea desfășurată o muncă intensă cu micii actori care de altfel au și reușit să interpreteze cu mult simț artistic rolurile încredințate. În parte, problema se pare să nu fi fost chiar atît de dificilă deoarece acțiunea filmului este foarte asemănătoare celei din viața de toate zilele. În rolul lui Borea, Kostea Evgheniev redă cu veridicitate tipul tînărului căpitan de echipă, care pune mult preț pe succesele sale la învățătură și ale colegilor săi, dar care va lupta din răsputeri pentru a apăra onoarea sportivă a echipei pe care o conduce. Plin de importanță, micul „savant" Leva (Alik Labutin) privește de sus preocupările sportive ale tovarășilor lui, dar și el nu ezită să vină alături de ei și să lupte pe terenul de sport atunci cînd echipa este în pericol să piardă meciul. La fel de reușit sînt redate personajele Tanea; sora mai mică a lui Borea (Galea Kavura), Stepka, micul arbitru care închide ochii cînd suflă în fluier, fratele lui Borea, (Sașa Simonov), și studenta Olea, sora mai mare a lui Borea (A. Larionova). Interesant este cît de reușit se îmbină în film jocul personajelor mature: profesorul (S. Petrov), Elena Dmitrievna, soția profesorului (D. Andreeva) și Ivanov (N. Malișevski) cu cel al copiilor și cît de bine sînt redate în film raporturile dintre maturi și copii.

Toate acestea au contribuit desigur la reușita operei cinematografice în care un umor sănătos se îmbină cu un bogat conținut de idei. Ea oferă un bun prilej de cunoaștere a copiilor sovietici și constituie un minunat mijloc de educare a tinerei generații din țara noastră în spiritul ideilor înaintate ale epocii în care toate drumurile se îndreaptă spre comunism.

EUGEN VLADIMIR

★

La Festival, cu aparatul de filmat printre artiști și sportivi

Cititorilor noștri le sînt cunoscute încă din timpul Festivalului Mondial al Tineretului, care s-a desfășurat anul trecut în Capitală, unele cifre statistice în legătură cu manifestările de tot felul organizate în acele două săptămîni în diferite colțuri ale orașului. Printre aceste cifre era una deosebit de interesantă și semnificativă pentru amploarea marelui eveniment pe care l-a constituit Festivalul în viața tineretului lumii: dacă o persoană ar fi dorit să asiste la toate manifestările Festivalului i-ar fi trebuit nu mai puțin de 70 de ani.

Desigur că într-un asemenea caz, sarcina realizării unui film despre Festival a fost o problemă foarte grea. Realizatorii filmului „Pentru pace și prietenie" au avut de rezolvat nu numai problema înșirării imaginilor, astfel încît diferite aspecte de la această mare sărbătoare a tineretului să constituie un tot unitar, dar și problema foarte dificilă a alegerii aspectelor mai semnificative, ma frumoase, care se puteau transpune într-o formă artistică pe ecran. Felul cum au reușit realizatorii sovietici și romîni ai filmului să rezolve aceste probleme a obținut prețuirea unanimă a spectatorilor nu numai din țara noastră.

Cum era însă și normal, pentru a alcătui un film de o oră și jumătate, realizatorii au fost nevoiți să renunțe la multe din imaginile deosebit de reușite, luate de operatori sovietici, romîni și din alte țări în perioada Festivalului. Aceste imagini pot fi însă văzute pe ecranele Capitalei, adunate în două filme documentare intitulate: „Concert internațional" și „Întrecerile sportive prietenești". Ambele filme sînt producții ale Studioului Central de filme documentare din Moscova și ale Studioului de filme documentare și jurnale de actualități „Alex. Sahia" din București.

Primul dintre aceste două filme, „Concert internațional", este nu numai o simplă prezentare a diferite aspecte culese în timpul multiplelor manifestări artistice la care și-au dat concursul solii tineretului veniți din 111 țări, ci și un puternic apel pentru permanentizarea și lărgirea schimburilor culturale internaționale. Acum, cînd spectatorul șezînd comod în sala cinematografului poate urmări pe ecran, una după alta, o seamă de manifestări artistice organizate de diferitele delegații, el are prilejul să-și dea seama cîtă frumusețe proprie, cîte trăsături inimitabile are arta fiecărui popor. Trecînd cu aparatul de filmat de la dansul albanez la cel din Venezuela, de la corul tinerilor austriaci la arta acrobaților chinezi, regisorii I. Kopalin, T. Lavrova, I. Rodan și operatorii au reușit să transmită spectatorului valoroasa concluzie că fiecare popor își aduce contribuția sa de neînlocuit la îmbogățirea tezaurului culturii și artei universale.

Realizatorii filmului au știut să sublinieze cu ajutorul unor imagini artistice foarte reușite, valoarea pe care o are pentru întărirea prieteniei între tinerii din toate țările cunoașterea popoarelor respective prin arta lor, cunoașterea năzuinței spre pace a acestor popoare exprimată în artă.

Filmul „Întrecerile sportive prietenești", după cum o spune și titlul, prezintă spectatorilor aspectele mai interesante din cadrul manifestărilor sportive ale Festivalului. Sub soarele fierbinte de august, pe stadioane, pe terenurile sportive, pe pistele de alergări, pe lacuri, s-a desfășurat o luptă vie în care urmau să învingă măestria sportivă și voința dîrză. Pe aceste „cîmpuri de bătălie" învinșii felicitau din toată inima pe învingători și învățau din măestria lor. Tinerețea apărea aici cu întreaga ei vigoare și sete de viață. Toate aceste aspecte sînt redate cu multă măestrie artistică și convingere de regisorii I. Kopalin și N. Bîidaru. Spectatorii au prilejul să urmărească pe cei mai buni tineri sportivi din diferite țări evoluînd pe terenul de sport. Filmarea încetinită a unora dintre mișcări, ca de pildă la săritura cu prăjina, la aruncatul discului, la aruncatul ciocanului și la altele, executate de sportivi cu renume mondial, ușurează înțelegerea procedeelor tehnice folosite.

Ambele filme sînt o completare fericită și foarte bine realizată a filmului artistic în culori „Pentru pace și prietenie" și ele permit spectatorilor, mai ales celor care n-au putut urmări manifestările artistice și sportive în timpul Festivalului, să-și dea seama de importanța acestui eveniment pentru întărirea legăturilor de prietenie dintre tinerii lumii.

Împreună cu filmul „Pentru pace și prietenie", aceste două filme constituie o ilustrare a dorinței de pace și a forței tineretului lumii, unit sub lozinca: „Prin unitate spre pace, prin pace spre fericire, pentru un viitor luminos".

REVISTA PRESEI

Oglindirea unor probleme ale schimbului de mărfuri dintre oraș și sat în „Gazeta Cooperației"

„Gazetei Cooperației", organul Uniunii Centrale a cooperativelor de consum (Centrocoop), ziar care se adresează în primul rînd lucrătorilor cooperației, îi revin îndatoriri importante în sprijinirea directă, permanentă și calificată a mișcării cooperatiste, în orientarea justă și operativă a activiștilor cooperației.

Hotărîrea Consiliului de Miniștri al R.P.R. și a C.C. al P.M.R. cu privire la îmbunătățirea activității cooperației de aprovizionare și desfacere din mai 1953, arată că „Gazeta Cooperației" trebuie: „să fie un instrument puternic pentru educarea și mobilizarea cooperatorilor în îndeplinirea sarcinilor de plan, un instrument de popularizare a fruntașilor, de stimulare a schimbului de experiență și de critică a organelor cooperatiste ce nu-și fac datoria și a cooperativelor rămase în urmă".

„Gazeta Cooperației" a reușit să traducă în fapt unele indicații ale Hotărîrii din mai 1953. Merită subliniată — în această ordine de idei — preocuparea ziarului de a oglindi pe larg bogatul material informativ trimis de corespondenții săi voluntari. În paginile fiecărui număr pot fi citite zeci de știri mai mari sau mai mici, semnate de corespondenții voluntari, foiletoane sau epigrame scrise pe baza unor semnale ale corespondenților voluntari, etc. Firește că această bună practică stimulează activitatea corespondenților, lărgește numărul lor, în ultimă instanță, asigură ziarului o legătură directă din ce în ce mai strînsă cu masele sale de cititori.

Totuși, cu toate că de la apariția Hotărîrii Consiliului de Miniștri al R.P.R. și a C.C. al P.M.R. a trecut mai bine de un an, „Gazeta Cooperației" n-a reușit să devină un ziar corespunzător sarcinilor mari pe care le are.

★

Este destul de greu să deosebești din diversitatea problemelor pe care „Gazeta Cooperației" le-a cuprins în perioada mai, iunie, iulie a.c., acea problemă care a stat în centrul atenției ziarului. Tematica acestor numere este alcătuită după principiul mult combătut... „din toate cîte ceva". În tematica ziarului, problemele economice esențiale ale activității cooperației nu-și au locul precumpănitor și tratarea profundă, necesară.

În paginile „Gazetei Cooperației" sprijinirea de către cooperație a pregătirii și desfășurării campaniei agricole de vară, apare ca o problemă de importanță minoră. Din tot colonajul tipărit în perioada analizată aici, numai cca 18% a fost rezervat campaniei agricole de vară. Iar din acest 18% de colonaj, cea mai mare parte a fost ocupată de informații. În perioada de după publicarea Hotărîrii Consiliului de Miniștri al R.P.R. și a C.C. al P.M.R. cu privire la muncile agricole de vară, „Gazeta Cooperației" a publicat numai două articole de fond pe această temă. Nici unul din cele două articole de fond nu analizează temeinic cel puțin una din problemele puse. Sînt numere în care campania agricolă a fost ignorată complet. De exemplu, numărul apărut la 2 iulie a.c. Articolul de fond — al numărului — articol consacrat muncii culturale de masă desfășurată de cooperație, trece cu vederea una din formele muncii de masă cele mai corespunzătoare sezonului de vară: munca culturală la ariile de treerat, formă ce trebuie sprijinită de cooperație. Din cele 8 știri publicate nici una nu se referă la campania agricolă, iar în interiorul ziarului lipsesc articolele de analiză pe această temă.

Aprovizionarea gospodăriilor colective, întovărășirilor agricole și gospodăriilor țărănești mici și mijlocii cu diferite materiale și unelte agricole, precum și cu mărfuri de primă necesitate pentru consumul personal, mărfuri corespunzătoare sezonului și specificului local, amenajarea chioșcurilor la ariile de treerat; folosirea deplină a centrelor de închiriat unelte de pe lîngă cooperativele sătești, sînt teme ce în mod normal ar fi trebuit să ocupe un loc precumpănitor. În paginile „Gazetei Cooperației", Redacția ziarului nu le-a prețuit iar ziarul a fost un slab factor mobilizator în săptămînile ce au precedat campania, după cum, slab îi este cuvîntul și acum în toiul campaniei.

O a doua sarcină economică esențială pe care o are cooperația ca principal organizator al schimbului de mărfuri dintre oraș și sat este îndeplinirea planului de achiziții și contractări de produse agricole.

Pe această linie, „Gazeta Cooperației" a avut o contribuție mai activă. Sînt articole care atacă îndrăzneț și competent probleme ale muncii de achiziții și contractări (articolul „Să pregătim din timp magazioile pentru păstrarea cerealelor achiziționate" apărut în numărul din 18 iunie a. c.). Din păcate însă, articole din categoria acestora sînt încă puține. „Gazeta Cooperației" nu dovedește inițiativă în abordarea problemelor actuale ale muncii de achiziții și contractări. Dimpotrivă, în unele numere ziarul dă o orientare greșită lucrătorilor cooperației. Bunăoară, în timp ce planul la achiziții de păsări, al multor unități cooperatiste din țară, este îndeplinit în procente mici, iar termenii de livrarea păsărilor contractate nu se respectă, singurul articol pe care redacția a găsit necesar să-l publice pe această linie este un... sfat zootehnic și acesta nepotrivit. Prin acest „sfat", lucrătorilor din cooperație li se indică să popularizeze în rîndurile producătorilor rețete speciale de îngrășare a păsărilor (ca de pildă: tărîțe înmuiate cu lapte smîntînit — pentru că deschide pofta de mîncare — cartofi fierți și apoi bine tocați, făină de carne, eventual chiar făină din carne de pește, etc. etc.). Acest exemplu scoate în evidență preocuparea insuficientă a redacției pentru sprijinirea temeinică a unităților cooperatiste în vederea îndeplinirii planului de achiziții și contractări.

„Gazeta Cooperației" participă încă nesatisfăcător la lupta pentru îndeplinirea de către unitățile cooperatiste a planului de achiziții de produse agricole. Ea nu mobilizează suficient activiștii din cooperație la lupta pentru aplicarea cu strictețe a hotărîrilor guvernului și partidului cu privire la sistemul de contractări.

Pe lîngă cele două sarcini economice esențiale și permanente care stau în fața cooperației — sprijinirea producției agricole, valorificarea unei cantități mereu sporite de produse agricole — activitatea ei ridică și alte probleme mai ales de natură organizatorică. Or, „Gazeta Cooperației" participă palid la lupta pentru respectarea strictă a statutului cooperației. Practicile birocratice și centralismul excesiv întîlnite în activitatea organelor cooperației nu sînt dezvăluite și combătute cu curaj. Ziarul nu atacă probleme atît de nevralgice în viața cooperației cum sînt: respectarea principiului democrației interne și cel al conducerii colective.

O bună parte din articolele publicate în paginile „Gazetei Cooperației" sînt scrise într-un stil tehnicizant și apolitic. Se publică articole în care se uită a se reaminti că alianța frățească dintre clasa muncitoare și țărănimea muncitoare își are temelia tocmai în legăturile economice realizate prin schimbul de mărfuri, tocmai în acest frățesc sprijin reciproc. Nu este admisibil ca un articol de fond cum e cel din 14 mai a.c., care abordează o problemă importantă ca aceea a îndeplinirii planului trimestrial la achiziții de cereale, să nu cuprindă cel puțin un rînd în care să se arate țăranilor muncitori datoria patriotică ce o au de a răspunde sprijinului economic dat de muncitori tot printr-un sprijin frățesc de asemenea natură.

Critica „Gazetei Cooperației" nu îndreaptă tăișul spre cele mai serioase probleme. Temele foiletoanelor și versurilor satirice, ale caricaturilor (genuri gazetărești iubite de masă) sînt îndeobște obiceiurile vechi ale unor lucrători ai cooperativelor sătești.

Este surprinzător faptul că timp de aproape trei luni de zile „Gazeta Cooperației" n-a dezvăluit defecțiunile serioase semnalate în munca unor organe regionale ale cooperației. Oare ziarul trebuie să critice numai munca unităților sătești ale cooperației?

Convocarea celui de al II-lea Congres al cooperației de consum din țara noastră a avut un puternic ecou în masele de cooperatori. Angajamentele luate de lucrătorii din cooperație oglindesc dorința lor de a întîmpina congresul cu evidente realizări în muncă.

„Gazeta Cooperației" nu dovedește preocupare de a găsi forme noi, vii și variate, prin care să sprijine întrecerea lucrătorilor din cooperație, să descopere inițiativele valoroase, să sprijine generalizarea lor. Simpla schimbare a titlului rubricei permanente de informații (înainte: „Pentru o cît mai bună aprovizionare a oamenilor muncii", acum: „În cinstea zilei de 23 August și a celui de al doilea Congres al cooperației de consum"), este prea puțin. Cu atît mai mult cu cît schimbarea titlului rubricei nu a atras îmbunătățirea conținutului acesteia. De asemenea, insuficient au fost oglindite învățămintele conferințelor de constituire a Uniunilor Regionale ale Cooperativelor de aprovizionare și desfacere (totul limitîndu-se la relatări ample sau mai reduse ale lucrărilor conferințelor). Cu toate că de la data ținerii primelor conferințe regionale a trecut o lună de zile, ziarul n-a publicat nimic despre felul cum sînt aplicate rezoluțiile conferințelor.

★

Ziarul de tip nou este un ziar scris de mase. El este o tribună de la care fruntașii și specialiștii discută, își împărtășesc experiența, găsesc soluții practice pentru înlăturarea greutăților, dezvăluie rămășițele trecutului ce mai dăinuie în munca unor organe. Participarea cît mai largă la scrierea ziarului a oamenilor muncii care zi de zi realizează nemijlocit sarcinile puse, dă acestuia un conținut mult mai profund, mai cuprinzător, îi dă prospețime.

Din paginile ziarului lipsește îndeobște cuvîntul specialiștilor și practicienilor de frunte ai cooperației. La începutul anului aceasta, în „Gazeta Cooperației" se puteau citi articole semnate de cadre de răspundere din Centrocoop. Acest bun obicei a fost abandonat... Membrii Consiliului de Conducere al Centrocoop, cadrele de frunte ale organelor regionale, raionale și sătești ale cooperației nu participă direct și nemijlocit la scrierea ziarului. Cu atît mai puțin sînt antrenate cadrele de răspundere ale acelor organe și instituții centrale și locale cu care cooperația colaborează în muncă. Foarte rar întîlnești în paginile ziarului cuvîntul fruntașilor mișcării cooperatiste. Nu există în mișcarea cooperatistă cadre capabile, inovatoare, cadre al căror cuvînt să fie ascultat? Ele există. „Gazeta Cooperației" contribuie însă la menținerea lor în anonimat. Ziarul nu a devenit încă un instrument de popularizare a fruntașilor, de stimulare a schimbului de experiență, așa cum i-a fost indicat prin Hotărîrea din mai 1953.

★

De ce „Gazeta Cooperației", care a primit un ajutor concret prin Hotărîrea Consiliului de Miniștri al R.P.R. și a C.C. al P.M.R. din mai 1953, nu e reușit să devină încă acea armă ascuțită cu cea mai lungă bătaie, așa cum trebuie să fie un ziar de tip nou? La această întrebare ar trebui să răspundă și Comitetul Executiv al Centrocoop.

Multe din slăbiciunile „Gazetei Cooperației" se datoresc Comitetului Executiv al Centrocoop, care nu îndrumă suficient și nu creează condiții de muncă optime colectivului de redacție al ziarului.

• Datorită unor originale „principii" organizatorice, redacția „Gazetei Cooperației" nu depinde direct de Consiliul General Centrocoop, ci de Direcția Culturală din Centrocoop. Tot mulțumită acestor rînduieli, tovarășul Șerban Nedelcu este formal redactor șef al „Gazetei Cooperației" și în fapt director adjunct al Direcției Culturale. Această „structură organizatorică" creează multe dificultăți redacției.

Comitetul Executiv al Centrocoop dovedește o nejustificată subapreciere a rolului pe care trebuie să-l aibă „Gazeta Cooperației". Prin aceasta el nu folosește în suficientă măsură unul din mijloacele principale de muncă.

★

Alcătuindu-și o tematică în lumina problemelor centrale ale activității economice a cooperativelor de aprovizionare și desfacere, îndreptîndu-și cu curaj ascuțișul criticii spre lipsurile substanțiale care frînează dezvoltarea organizației cooperatiste, tratînd cu competență și concret problemele abordate, eliminînd vorbăria de prisos, creîndu-și un larg activ de autori, descoperind și popularizînd fruntașii în muncă, antrenîndu-l la împărtășirea experienței lor în paginile ziarului, dovedind mai multă exigență în respectarea cerințelor minime ale stilului și grafiei gazetărești, luînd de altfel și alte măsuri (completate de cele pe care Comitetul Executiv al Centrocoop are datoria să le ia), „Gazeta Cooperației" va putea deveni un ziar interesant, cu o forță de organizare și mobilizare mult sporită.

Participînd mai activ la lupta pentru întărirea organizatorică și economică a cooperativelor de aprovizionare și desfacere „Gazeta Cooperației" va da un sprijin consistent dezvoltării schimbului de mărfuri dintre oraș și sat, baza economică a alianței dintre clasa muncitoare și țărănimea muncitoare; va da un sprijin mai consistent cooperației în îndeplinirea funcției ei de educator în spiritul muncii socialiste al țărănimii muncitoare.

Cititorii „Gazetei Cooperației" cu legitimă dreptate cer și așteaptă să primească un ziar interesant și valoros pentru munca lor de zi cu zi.

Lucrările Conferinței pe țară a U.T.M.

Ședința de joi după amiază

În cadrul lucrărilor din cursul zilei de joi ale Conferinței pe țară a U.T.M., primul a luat cuvîntul tov. **Andrei Lupu**, activist al Comitetului orășenesc București al U.T.M., care s-a ocupat de activitatea tineretului din raionul „23 August" din București. Vorbitorul a arătat că la uzinele „Republica", „23 August", „21 Decembrie", „Vasile Roaită", F.R.B. și altele, întrecerea socialistă a cuprins mii de tineri muncitori care și-au depășit cu regularitate normele, realizînd totodată însemnate economii de materiale.

În continuare, vorbitorul a arătat că unele organizații de bază U.T.M. ca cele de la „Electroaparataj", „Alexandru Sahia", „Electromontaj" și altele, nu și-au trăit viața de organizație, n-au mobilizat tineretul la îndeplinirea sarcinilor. Aceste lipsuri se datoresc în bună măsură insuficientei pregătiri a cadrelor de conducere U.T.M. care controlau munca acestor organizații și lipsei de îndrumare din partea comitetului raional, a Comitetului orășenesc și a Comitetului regional București al U.T.M.

A luat apoi cuvîntul tov. ing. **Aurel I. Cioltea**, delegat al tinerilor muncitori, tehnicieni și ingineri de la Trustul Minier Baia Mare.

Prezentînd cîteva din succesele obținute în producție de tineri și metodele lor de organizare a muncii, vorbitorul a subliniat sprijinul primit din partea organizației de partid din întreprindere. El a arătat totodată că învățămîntul politic de organizație se desfășoară la un nivel necorespunzător, iar unii propagandiști nu sînt destul de pregătiți.

Vorbitorul a arătat apoi că activiștii C.C. al U.T.M. nu s-au deplasat decît rareori pe teren pentru a îndruma munca.

Delegata **Palotay Iuliana**, de la uzina „30 Decembrie"-Arad, a vorbit despre munca tinerilor din uzină pentru traducerea în viață a hotărîrilor plenarei din august 1953 a C.C. al P.M.R.

Comitetul orășenesc ca și Comitetul regional U.T.M.-Arad — a arătat vorbitoarea — n-au sprijinit însă suficient organizația noastră de bază mai ales în organizarea muncii educative în rîndurile tineretului.

În cuvîntul său tov. **Constantin Călin**, — secretarul comitetului U.T.M. de pe șantierul Hidrocentralei „V. I. Lenin" de la Bicaz, a arătat că utemiștii și tinerii de pe acest șantier au reușit să obțină realizări însemnate în munca de educație politică și în îndeplinirea planului de producție.

Noi considerăm însă că aceste rezultate puteau fi mai însemnate dacă în activitatea comitetului U.T.M. al organizației noastre nu s-ar fi manifestat formalismul și birocratismul, munca practică de îndrumare fiind înlocuită cu nenumărate instructaje generale. Dacă noi am reușit să lichidăm în mare parte unele din lipsurile manifestate, aceasta se datorește ajutorului efectiv primit din partea comitetului de partid de pe șantier. Nu în aceeași măsură ne-au sprijinit însă comitetul regional U.T.M. și C.C. al U.T.M.

În cuvîntul său, tov. **Telegredeanu Maria**, instructoare superioară de pionieri la unitatea nr. 11, comuna Sălaș, regiunea Hunedoara, a criticat Comitetul raional U.T.M. Hațeg pentru că nu s-a preocupat de deschiderea unor tabere de pionieri în raion și a tolerat multă vreme fluctuația continuă a cadrelor de instructori.

În ultimele șase luni — a spus tov. **Eleonora Munteanu**, secretara comitetului U.T.M. de la F. C. „Gheorghe Gheorghiu-Dej" — peste 2.500 de tineri din fabrica noastră au fost antrenați în întrecerea socialistă și au adus o însemnată contribuție la realizarea planului de producție, la punerea pe piață a 343 noi modele de confecții.

Sub conducerea comitetului de partid al fabricii noastre, comitetul U.T.M. s-a preocupat de organizarea tinerilor în 35 de brigăzi de producție și calitate, care obțin succese frumoase. Trebuie spus însă că unele produse date de tineri nu satisfac gustul cumpărătorilor. Mai sînt unii tineri care lipsesc nemotivat și care au o atitudine necorespunzătoare față de bunurile obștești. Este o lipsă a comitetului U.T.M. faptul că n-a cerut întotdeauna la timp sprijinul comitetului de partid.

Delegata **Tiron Ecaterina**, învățătoare din regiunea Iași, a vorbit despre marea misiune a învățătorului în formarea și educarea omului nou al patriei noastre. Ea a arătat că organizația U.T.M. a corpului didactic din comuna Tansa, regiunea Iași, contribuie la educarea tinerilor învățători în spirit comunist.

În continuare, vorbitoarea s-a ocupat de problema mișcării pionierești, subliniind rolul important care revine instructorilor de pionieri și învățătorilor utemiști în educarea copiilor. Delegata a propus să se publice în presă mai multe articole despre experiența organizațiilor U.T.M. de la sate.

În cuvîntul său, tov. **Iosif Nichita**, student la Institutul Politehnic din Timișoara, a făcut o analiză a muncii depuse de organizația U.T.M. în rîndurile tinerilor studenți.

Folosind în munca noastră experiența Comsomolului și cu sprijinul dat de comuniștii care muncesc în organizația noastră — a arătat vorbitorul — noi am reușit să îmbunătățim în ultimul timp munca de educare comunistă a studenților. Cu toate acestea, rezultatele obținute sînt încă nesatisfăcătoare întrucît unele metode folosite în munca de educație s-au dovedit a fi învechite și lipsite de putere mobilizatoare. Noi nu ne-am preocupat în suficientă măsură de educarea tineretului studențesc în spiritul patriotismului socialist, al combaterii naționalismului și cosmopolitismului.

În unele organizații U.T.M. a slăbit combativitatea față de manifestările ideologiei burgheze.

Principalele cauze ale acestor lipsuri constau în faptul că organizația U.T.M. din institutul nostru nu și-a înțeles pe deplin rolul de a sprijini organizația de partid și conducerea institutului în îndeplinirea sarcinilor din planul de învățămînt.

Tov. **Mircea Gherman**, secretar al C.C.S., a adresat conferinței un călduros salut în numele muncitorilor, inginerilor și funcționarilor organizați în sindicate.

După ce a subliniat aportul de seamă adus de tineret în toate sectoarele activității economice și de stat, vorbitorul a arătat că în ceea ce privește lipsurile ce s-au făcut simțite în activitatea U.T.M., o parte din răspundere revine sindicatelor. Mișcarea sindicală n-a știut să împletească suficient entuziasmul tineresc cu experiența bogată a celor vîrstnici. Mai sînt organe sindicale care subapreciază posibilitățile largi ale tineretului în producție, continuă să-l privească cu neîncredere și nu sprijină extinderea inițiativelor izvorîte din masa tineretului. Nu întotdeauna între organele sindicale și organizațiile U.T.M. din întreprinderi există o colaborare rodnică. Organizațiile de tineret și cele sindicale nu se preocupă suficient de calitatea învățămîntului profesional, iar în multe întreprinderi, după absolvirea școlii, tineretul nu este întîmpinat cu dragoste și atenție.

Sindicatele n-au contribuit pe măsura mijloacelor de care dispun la desfășurarea unei largi activități cultural-educative și artistice în rîndurile tineretului și la dezvoltarea sportului de masă.

C.C. al U.T.M. și C.C.S. trebuie să găsească cele mai nimerite forme de colaborare tovărășească, să pornească acțiuni comune, să imprime acest stil de muncă în întreprinderi și instituții, pentru a contribui la lichidarea lipsurilor care mai există.

Prezidiul C.C.S. își însușește în întregime aprecierea cuprinsă în Hotărîrea Biroului Politic al C.C. al P.M.R. cu privire la activitatea U.T.M., în legătură cu sprijinul slab acordat de sindicate muncii în rîndurile tineretului. Noi sîntem hotărîți să lichidăm din rădăcini aceste lipsuri.

Tov. **Sîrbu Dragomir**, prim secretar al Comitetului regional U.T.M. Hunedoara, a relevat succesele deosebite obținute de tinerii din regiunea Hunedoara, sub îndrumarea partidului, în întîmpinarea celei de a 10-a aniversări a eliberării patriei noastre, dînd ca exemplu printre altele brigada tînărului miner Mihai Ștefan, care dă cărbune în contul anului 1957, precum și actele de eroism ale unor tineri, printre care oțelarul utemist Petrovici Alexandru, care a salvat o șarjă de oțel.

Vorbind despre lipsurile muncii comitetului regional U.T.M., despre formalismul ce se manifestă în antrenarea tineretului în întrecere, despre caracterul rigid al muncii educative, el a arătat că aceasta se datorește în bună măsură faptului că unii activiști ai comitetului regional și comitetelor raionale muncesc în mod birocratic, nu dau ajutorul necesar organizațiilor de bază.

După ce a scos în evidență faptul că tinerii din regiunea Stalin își manifestă dragostea față de partid, obținînd noi realizări în întrecerea socialistă și în lupta pentru strîngerea la timp a recoltei, tov. **Vereș Nicolae**, prim secretar al Comitetului regional U.T.M. Stalin, a arătat că C.C. al U.T.M. n-a ajutat suficient organele de conducere U.T.M. regionale și raionale. Uneori le-a creat chiar greutăți, acționînd pe teren fără a se consulta cu ele, trimițînd un număr exagerat de instrucțiuni și cerînd prea multe date statistice. C.C. al U.T.M. n-a acordat atenția cuvenită îndrumării activității organului său central „Scînteia Tineretului".

Tov. **Duică Dumitru**, activist al Comitetului regional P.M.R. Bacău, a vorbit despre munca plină de avînt pe care o desfășoară tinerii alături de vîrstnici pe șantierele de construcții din regiune, în exploatările forestiere și pe ogoare. Analizînd activitatea comitetului regional U.T.M., vorbitorul a arătat printre altele că a existat o slabă preocupare pentru atragerea a cît mai mulți tineri fruntași în organizația U.T.M. La exploatările forestiere unde lucrează mulți tineri din mediul sătesc, nivelul învățămîntului politic este scăzut și nu se folosesc metode educative variate, atractive. Datorită faptului că la sate organizațiile U.T.M. activează sporadic și nu primesc un ajutor eficace de zi cu zi, unii tineri țărani muncitori n-au fost antrenați în întrecerea patriotică. Slab este aportul organizațiilor U.T.M. de la sate la lupta pentru transformarea socialistă a agriculturii. Aceste lipsuri se datoresc în parte controlului insuficient exercitat de comitetul regional de partid.

Tov. **Bogdan Gheorghe** de la S.M.T. „Sînnicolau Mare", regiunea Arad, a vorbit despre munca entuziastă a utemiștilor și a celorlalți muncitori din stațiune pentru executarea lucrărilor de seceriș și dezmiriștit. În cadrul întrecerii pentru titlul de „cel mai bun tractorist" au fost antrenați 32 de tineri.

Organizația de bază U.T.M., îndrumată de organizația de partid, a făcut cunoscut fiecărui tînăr tractorist sarcinile de plan în campania de recoltare, în cadrul consfătuirilor de producție și al adunărilor de grupe U.T.M.

Tov. Bogdan Gheorghe a vorbit despre indisciplina unor tractoriști, despre lipsa lor de grijă pentru calitatea lucrărilor și pentru mașini și utilaj, subliniind că aceste manifestări se datoresc insuficientei munci politice desfășurate în rîndurile mecanizatorilor. El a chemat totodată organizațiile U.T.M. din întreprinderile care produc piese și mașini agricole să dea o mai mare atenție calității produselor.

Ședința de vineri

Conferința pe țară a Uniunii Tineretului Muncitor și-a continuat lucrările în cursul zilei de vineri.

Participanții la Conferință au ascultat raportul comisiei de mandate, după care au început discuțiile asupra dării de seamă a C.C. al U.T.M.

Au luat cuvîntul Lazăr Borduz, maistru oțelar la Combinatul metalurgic Reșița, acad. Ilie Murgulescu, ministrul Învățămîntului, Ion Ureche, secretar al organizației de bază U.T.M. din comuna Poiana Ilvei, raionul Năsăud, regiunea Cluj, Ion Circei, activist al C.C. al U.T.M., Maria Bogdan, secretara organizației de bază U.T.M. de la Universitatea „C. I. Parhon"-București, Ion Iacomi, prim secretar al Comitetului regional U.T.M. Pitești, Florea Sfîriială, inginer la Complexul C.F.R. „Grivița Roșie"-București, Gh. Găvruș, prim secretar al Comitetului regional U. T. M.-Constanța, Gh. Pop, activist al C. C. al U. T. M., Gheza Boda, activist al Comitetului U. T. M. al Regiunii Autonome Maghiare, Eugen Frunză, secretar al Uniunii Scriitorilor din R.P.R., maior Coman Ion, Victoria Doroftei, muncitoare frunțașă în întrecerea socialistă la fabrica „Flora" din București, Chițu Florea, secretar al C.C. al U.T.M., Florea Ristache, secretar al Comitetului U.T.M. al raionului Cîmpina, regiunea Ploești, Pavel Țugui, locțiitor al ministrului Culturii, Ion Mihăileanu, redactor șef al ziarului „Scînteia Tineretului", Maria Dumitrescu, activist al C.C. al U.T.M.

Participanții la Conferință au primit cu vii aplauze o delegație de ofițeri și ostași al Forțelor Armate ale R.P.R. În numele militarilor Armatei noastre Populare, tov. general maior M. Burcă a adus Conferinței pe țară a U.T.M. un fierbinte salut.

Lucrările Conferinței au continuat după amiază.

Cu puternice aplauze, delegații și invitații au salutat pe tovarășii I. Chișinevschi, Al. Moghioroș, Miron Constantinescu, D. Coliu, N. Ceaușescu, M. Dalea, care au luat loc la masa prezidiului.

Discuțiile la darea de seamă asupra activității C.C. al U.T.M. au continuat sub conducerea tov. Ludovic Fazekaș. Au mai luat cuvîntul tovarășii: Ion Cotigă, prim secretar al Comitetului regional U.T.M. Baia Mare, Gelu Cahu, inginer S.R.N. Galați, Manole Bodnăraș, președintele C.C.F.S., Cornelia Filipaș, secretar al C.C. al U.T.M., Constantin Cîrțînă, activist al C.C. al U.T.M., Vasile Mușat, prim secretar al C.C. al U.T.M., Mihai Ștefan, miner frunțaș de la Petrila, Petre Gheorghe, reprezentantul U.T.M. la U.I.S., Gh. Radu, prim secretar al Comitetului regional U.T.M. Ploești.

Cu această, discuțiile asupra dării de seamă au luat sfîrșit.

Lucrările Conferinței continuă astăzi.

★

În cuvîntul său, tov. **Lazăr Borduz**, maistru oțelar la Combinatul metalurgic Reșița, s-a ocupat de activitatea tinerilor de la oțelăria Siemens Martin, care obțin frumoase succese în întîmpinarea zilei de 23 August.

Dezvăluind unele lipsuri care mai dăinuie în activitatea organizațiilor U.T.M., vorbitorul a arătat că succesele obținute și metodele înaintate folosite de unele organizații n-au fost în suficientă măsură popularizate. Activitatea tinerilor de la Combinatul metalurgic Reșița n-a fost controlată în mod permanent nici de Comitetul orășenesc U.T.M. Reșița și nici de Comitetul regional U.T.M. Timișoara.

Acad. **I. Murgulescu**, ministrul Învățămîntului, a adus Conferinței salutul ministerului. Activitatea desfășurată de U.T.M. în școli și instituții de învățămînt superior — a spus vorbitorul — a contribuit apreciabil la ridicarea nivelului de pregătire al elevilor și studenților, prin mobilizarea lor la învățătură, prin întărirea disciplinei, prin promovarea unei noi atitudini față de muncă. Lupta pentru lichidarea neștiinței de carte s-a desfășurat cu larga contribuție a învățătorilor și profesorilor utemiști, cu sprijinul organizațiilor U.T.M. La educarea comunistă a tineretului cuprins în școlile elementare și de 7 ani, un rol important revine organizațiilor de pionieri.

Dar rezultatele la învățătură ale unor elevi și studenți sînt nesatisfăcătoare. Există elevi și studenți cu frecvență neregulată, nedisciplinați, care manifestă lipsă de respect față de personalul didactic și lipsă de grijă pentru bunurile obștești din școli, laboratoare, internate, cămine.

O mare răspundere pentru lipsurile în educarea tineretului din școli și instituțiile de învățămînt superior revine Ministerului Învățămîntului, care nu s-a ocupat suficient de îndrumarea și controlul activității educative în școli.

Legătura dintre conducerea Ministerului Învățămîntului și C.C. al U.T.M. nu s-a ridicat niciodată pînă la întocmirea unui program comun de acțiune în problemele de educație a elevilor și studenților, ci s-a limitat la acțiuni curente sau cu caracter limitat.

Ministerul Învățămîntului își ia angajamentul să depună toate eforturile pentru întărirea acestei colaborări și să folosească observațiile critice și propunerile formulate în cadrul Conferinței, pentru ridicarea educației tineretului și copiilor la înălțimea cerințelor construirii socialismului.

Tov. **Ion Ureche**, secretarul organizației de bază U.T.M. din satul Poiana Ilvei, regiunea Cluj, a vorbit despre contribuția utemiștilor la consolidarea gospodăriilor colective și a întovărășirilor agricole.

Totuși, în activitatea organizațiilor U.T.M. din satele raionului Năsăud mai există serioase lipsuri. Cercurile de învățămînt politic U.T.M. funcționează defectuos, iar propagandiștii nu sînt destul de bine pregătiți. Cursurile agrozootehnice sînt lăsate de multe ori în părăsire. Este necesar ca noul Comitet Central ce va fi ales să acorde mai multă atenție organizațiilor U.T.M. de la sate.

Tovarășul **Ion Circei**, activist al C.C. al U.T.M., a subliniat în cuvîntul său, că prestigiul U.T.M. în rîndurile tineretului a crescut și ca urmare organizația revoluționară a tineretului și-a lărgit rîndurile cu elemente înaintate dintre tinerii muncitori și țărani muncitori, precum și dintre tinerii intelectuali. El a arătat în continuare că munca defectuoasă a aparatului C.C. al U.T.M. s-a resfrînt și asupra activității comitetelor regionale și raionale U.T.M.

Vorbitorul s-a referit de asemenea la slăbiciunile muncii cu cadrele, dînd exemple concrete despre felul defectuos cum s-a făcut promovarea unor activiști.

Vorbitorul a făcut cîteva propuneri cu privire la simplificarea modalităților de primire a tinerilor în U.T.M. și la folosirea unor metode variate de atragere a tineretului de la sate în activitatea culturală.

Tov. **Maria Bogdan**, secretara organizației de bază U.T.M. de la Universitatea „C. I. Parhon" din București, a vorbit despre rezultatele bune obținute de mulți studenți în ultima sesiune de examene, datorită în parte muncii desfășurate de organizațiile U.T.M. Vorbitoarea a criticat faptul că lipsește colaborarea permanentă între organizațiile U.T.M. din facultăți și unele catedre.

(Agerpres)

Oamenii muncii discută marile victorii ale forțelor păcii

La Casa universitarilor din Cluj

CLUJ. — În seara zilei de 29 iulie a avut loc în sala mare a Casei universitarilor din Cluj, o adunare convocată de comitetul regional de luptă pentru pace, consacrată încheierii acordului cu privire la încetarea operațiunilor militare în Indochina.

La adunare au luat parte numeroși oameni de știință, oameni ai muncii din întreprinderi și instituții.

A vorbit în limba română Radu Ioan, vicepreședinte al comitetului regional de luptă pentru pace, iar în limba maghiară Eros Ioan, președintele comitetului orășenesc de luptă pentru pace. Vorbitorii au arătat că încetarea focului în Indochina constituie o mare victorie a forțelor păcii, o recunoaștere a luptei eroice pe care au dus-o timp de 8 ani popoarele din Indochina, pentru libertate și independență națională. Ei au subliniat de asemenea importanța propunerilor făcute de Guvernul Sovietic prin Nota din 24 iulie adresată guvernelor Franței, Marii Britanii și S.U.A., cu privire la asigurarea securității colective în Europa.

Participanții și-au manifestat prin puternice aplauze bucuria pentru această nouă victorie a forțelor păcii.

(Agerpres)

Convorbiri în fața hărții

Tot mai numeroși cetățeni din Capitală, mobilizați de comitetele de luptă pentru pace, discută în adunări recentele comunicări legate de lupta popoarelor pentru pace: încetarea ostilităților în Indochina și Nota adresată de Guvernul Uniunii Sovietice guvernelor Franței, Angliei și Statelor Unite în chestiunea securității colective în Europa.

Comitetul de luptă pentru pace 117 din cartierul Văcărești din Capitală a organizat de curînd un sfat al păcii. Cu acest prilej președintele acestui comitet, deputata Ghiza Marcu, a pregătit o convorbire în legătură cu problema restabilirii păcii în Indochina.

În fața planiglobului, Ghiza Marcu a vorbit despre situația Indochinei. Ea a descris amănunțit lupta eroică a popoarelor din Vietnam, Patet-Lao și Khmer, care s-au ridicat cu arma în mînă împotriva colonialiștilor francezi, pentru libertatea și independența națională.

De asemenea vorbitoarea a scos în evidență justețea propunerilor făcute de delegațiile Uniunii Sovietice, R.P. Chineze și R.D. Vietnam la conferința de la Geneva pentru încetarea războiului în Indochina și asigurarea independenței și suveranității naționale a popoarelor.

Au luat cuvîntul numeroși cetățeni care au arătat că încetarea focului în Indochina dovedește că problemele litigioase internaționale pot fi rezolvate pe calea tratativelor, angajîndu-se să popularizeze toate succesele obținute de lagărul păcii în frunte cu Uniunea Sovietică.

Convorbirile în fața hărții s-au dovedit a fi o bună metodă de popularizare a succeselor obținute de forțele lagărului păcii în cadrul staturilor păcii, organizate în cartiere. Această metodă a fost aplicată și de către alte comitete de luptă pentru pace în cartierele Tei, Apărătorii Patriei, Alexandru Sahia, Banu Manta și altele.

Finala concursului artistic de amatori

În cinstea marii sărbători a eliberării patriei noastre, în Capitală va avea loc desfășurarea finalei celui de al III-lea concurs artistic de amatori al căminelor culturale și al caselor de cultură. La această ultimă fază vor participa cele mai bune formații de cor, de dansuri, instrumentiști, soliști, etc., calificați în faza pe regiune.

Concursul final se va desfășura între 12—23 august în mai multe teatre și săli de spectacole din Capitală. Pe scena Teatrului C.C.S. se vor selecționa echipele de cor, dansuri și soliști dansatori, la Teatrul Municipal, formațiile instrumentale, soliștii vocali și instrumentali, iar în sala Dalles, cititorii artistici, prezentatorii de programe și recitatorii.

Înmînarea premiilor se va face în dimineața zilei de 22 august într-un cadru festiv la Arenele Libertății. După decernarea premiilor, cele mai bune ansambluri de dansuri și cor din Capitală, precum și cei mai buni interpreți și soliști profesioniști, vor da un spectacol artistic, în cinstea concurenților premiați.

Echipele premiate vor da apoi o serie de spectacole în fața oamenilor muncii din Capitală.

Excursii ale oamenilor muncii

ORADEA (de la corespondentul nostru). — Și în acest sfîrșit de săptămînă mii de oameni din orașul Oradea își petrec zilele de odihnă în cele mai plăcute și frumoase localități ale regiunii, participînd la excursiile organizate de către biroul de turism.

Pentru cazarea excursioniștilor sînt puse la dispoziție 5 cabane moderne în cele mai pitorești colțuri ale regiunii. Astfel de cabane pot fi întîlnite la Vadul Crișului, Stîna din Vale și alte părți. Pentru ca odihna oamenilor muncii să fie și mai plăcută, la Stîna din Vale biroul de turism a organizat o bibliotecă, terenuri de sport pentru fotbal, popice, etc.

Datorită bunei organizări a acestor excursii, numai în cel de al II-lea trimestru al anului acesta au participat la excursiile organizate de biroul regional de turism peste 30.000 de oameni ai muncii din întreprinderile și instituțiile orașului Oradea.

IN EDITURA DE STAT PENTRU LITERATURĂ POLITICĂ
au apărut:

I. BANC — Din munca unor comitete raionale pentru sporirea producției agricole (În ajutorul activistului de partid)
32 pag. *40 bani*

— LEONTE FILIPESCU (Figuri de luptători ai mișcării muncitorești din țara noastră)
76 pag. *1,10 lei*

— Marxism-leninismul despre rolul maselor populare în istorie (În ajutorul propagandistului)
32 pag. *45 bani*

Ambasadorul Extraordinar și Plenipotențiar al R.P. Bulgaria în R.P.R. a prezentat scrisorile de acreditare

La 30 iulie a. c., Ambasadorul Extraordinar și Plenipotențiar al R. P. Bulgaria în R.P.R., Stoian Pavlov, a prezentat scrisorile de acreditare președintelui Prezidiului Marii Adunări Naționale, dr. Petru Groza.

La solemnitate au participat: Nicolae Ciorniu, locțiitor al ministrului Afacerilor Externe al R.P.R., Avram Bunaciu, secretar al Prezidiului Marii Adunări Naționale, Dionisie Ionescu, directorul protocolului din Ministerul Afacerilor Externe, Ionel Crișan, director adinterim în Ministerul Afacerilor Externe și Ion Vrabie, directorul cancelariei Prezidiului Marii Adunări Naționale.

Ambasadorul R. P. Bulgaria a fost însoțit de primul secretar Momcio Krumov Momcev, consilierul comercial, Atanas Minkov Saranov și secretarul III Borislav I. Konstantinov.

Prezentînd scrisorile de acreditare, Ambasadorul R. P. Bulgaria a subliniat că prietenia sinceră și de nezdruncinat dintre poporul romîn și poporul bulgar s-a născut încă din timpul domniei imperiului otoman și s-a întărit prin sîngele vărsat împreună, pentru libertate și independență națională.

Eliberarea Bulgariei și Romîniei de sub jugul germano-fascist, ca urmare a victoriei mărețe și istorice a Armatei Sovietice, a dat un nou impuls și un nou conținut prieteniei și colaborării dintre poporul bulgar și poporul romîn.

Cu ajutorul hotărîtor al puternicei Uniuni Sovietice și în colaborare cu alte țări de democrație populară, cele două popoare își construiesc cu încredere viitorul lor fericit socialist.

Tratatul de Prietenie, Colaborare și Asistență Mutuală semnat în anul 1948 între Republica Populară Bulgaria și Republica Populară Romînă, a consolidat și mai mult prietenia și colaborarea dintre cele două țări. Un rod al acestei prietenii îl constituie și podul peste Dunăre, prin care s-a realizat visul ambelor popoare frățești, creîndu-se încă o condiție favorabilă adîncirii pe mai departe a legăturilor dintre cele două țări.

Ambasadorul R. P. Bulgaria a subliniat în continuare că întărind și lărgind legăturile de veșnică prietenie cu eliberatoarea noastră comună, Uniunea Sovietică, și cu alte popoare iubitoare de pace, Republica Populara Bulgaria și Republica Populară Romînă participă activ la lupta pentru întărirea păcii în lumea întreagă.

Poporul bulgar urmărește cu multă bucurie succesele poporului romîn în construirea socialismului, succese care au dus la creșterea multilaterală a puterii economice, la înflorirea culturii și la ridicarea bunăstării celor ce muncesc din Republica Populară Romînă.

În încheiere, D-sa a urat bunăstare și fericire poporului frate romîn și înflorirea neîncetată a prieteniei celor două popoare cu popoarele puternicei Uniuni Sovietice.

În răspunsul său, președintele Prezidiului Marii Adunări Naționale, dr. Petru Groza, a subliniat că eliberarea Romîniei și Bulgariei de către glorioasa Armată Sovietică a adus popoarelor noastre adevărata independență națională, le-a dat posibilitatea să făurească regimul de stat democrat-popular, să dezvolte și să întărească pe baze noi, relații de prietenie și de colaborare frățească. Această prietenie, care se întărește și se dezvoltă necontenit în toate domeniile, politic, economic, cultural, în spiritul Tratatului de Prietenie, Colaborare și Asistență Mutuală dintre Republica Populară Romînă și Republica Populară Bulgaria, servește marea cauză a păcii în lume și a colaborării internaționale.

Republica Populară Romînă și Republica Populară Bulgaria duc o politică consecventă de apărare a păcii, bunul cel mai de preț al popoarelor, de asigurare a securității colective și de micșorare continuă a încordării în relațiile internaționale.

Popoarele noastre sînt însuflețite de aceleași mari idealuri: construcția unei lumi noi, socialiste dragostea și prietenia de nezdruncinat pentru marea noastră eliberatoare, Uniunea Sovietică, întărirea continuă a lagărului păcii, democrației și socialismului.

Poporul romîn urmărește cu adîncă simpatie realizările mari ale poporului frate bulgar în opera de construire a socialismului în patria sa, de ridicare a nivelului de trai material și cultural al celor ce muncesc.

În încheiere, președintele Prezidiului Marii Adunări Naționale, dr. Petru Groza, a mulțumit Ambasadorului R. P. Bulgaria pentru urările exprimate și l-a rugat la rîndul său să transmită poporului bulgar, Guvernului și Prezidiului Adunării Populare a Republicii Populare Bulgaria cele mai bune urări în munca de construcție pașnică și de propășire a Republicii Populare Bulgaria.

(Agerpres)

Declarația guvernului R. P. Bulgaria cu privire la conferința de la Geneva

SOFIA 30 (Agerpres). — A.T.B. transmite: La 20 iulie a fost dată publicității declarația guvernului Republicii Populare Bulgaria cu privire la conferința de la Geneva, în care se spune printre altele:

Guvernul și poporul bulgar au întîmpinat cu bucurie și profundă satisfacție vestea încheierii cu succes a conferinței de la Geneva a miniștrilor afacerilor externe și salută din toată inima triumful principiului rezolvării problemelor internaționale litigioase pe calea tratativelor.

Poporul bulgar, care a urmărit cu o profundă simpatie lupta eroică și plină de abnegație a popoarelor din Indochina pentru libertate și independență națională, le urează din toată inima să consolideze victoria obținută și să asigure unificarea poporului vietnamez în conformitate cu hotărîrile de la Geneva și cu interesele lor naționale.

Guvernul Republicii Populare Bulgaria sprijină în întregime și necondiționat propunerea Uniunii Sovietice cu privire la crearea unui sistem de securitate colectivă în Europa și cu privire la convocarea unei conferințe a tuturor statelor europene, care doresc să participe la o asemenea conferință. În crearea unui asemenea sistem guvernul bulgar vede nu numai garanția rezolvării problemei germane extrem de importante, ci și a asigurării unei păci îndelungate de care toate popoarele inclusiv poporul bulgar, au atît de mult nevoie.

Dezbaterile din Camera lorzilor pe marginea problemelor de politică externă

LONDRA 30 (Agerpres). — TASS transmite: La 28 iulie au început în Camera lorzilor dezbaterile pe marginea problemelor de politică externă.

Lordul Archibald, laburist, a cerut să se depună toate eforturile pentru rezolvarea problemei germane pe cale pașnică — prin tratative. După cum se arată în darea de seamă oficială a parlamentului, lordul Archibald a subliniat că scopul principal al cuvîntării sale este să ceară amînarea reînarmării Germaniei atît timp cît se vor depune eforturi pentru realizarea unui acord cu U.R.S.S. În Anglia există o puternică opoziție față de politica de reînarmare, a spus el, adăugînd: „Populația din țara noastră este cuprinsă de îngrijorare, neliniște și chiar de teamă față de reînarmarea Germaniei. Acest lucru nu este surprinzător dat fiind că noi ținem minte anii 1914 și 1939".

„Conferința de la Geneva, a continuat lordul Archibald, a dovedit că, deși există mari și serioase dificultăți, tratativele cu puterile comuniste pot aduce rezultate... Mi se pare că aceasta este un argument concludent și poate chiar hotărîtor în favoarea ținerii unei noi conferințe, de fapt în favoarea reluării conferinței de la Berlin".

Referindu-se la Nota Guvernului Sovietic, în care se propune convocarea conferinței în problema creării unui sistem de securitate colectivă în Europa, Archibald a declarat: „Nu înțeleg cum se poate respinge categoric și irevocabil o propunere cu privire la convocarea unei noi conferințe". Vorbitorul a subliniat că pentru ca tratativele să se desfășoare cu succes nu trebuie să ne prezentăm la conferință cu condiții și propuneri vădit inacceptabile. „În special noi nu putem conta că Rusia va fi de acord cu unificarea Germaniei, dacă Germania occidentală va fi legată prin obligații de alianțe militare occidentale. A propune asemenea lucruri, știind că ele sînt inacceptabile — constituie un fel ciudat de a duce tratative. Nu am putea oare să propunem la noua conferință ca, potrivit condițiilor unificării Germaniei, ca să rămînă neînarmată în decurs de cel puțin zece ani și astfel să nu amenințe nici Răsăritul nici Apusul, ca nici o țară să nu posede baze militare aeriene sau terestre pe teritoriul Germaniei? Și în decursul acestei perioade nici puterile răsăritene și nici cele apusene să nu încheie și nici să nu încerce să încheie cu Germania acorduri care ar include-o într-un sistem militar. Numai o asemenea propunere ar face oportune noi tratative".

Lordul Samuel, liderul liberalilor în Camera lorzilor, a vorbit despre divergențele existente între Anglia și Statele Unite în legătură cu politica lor față de Republica Populară Chineză. El a spus că China cu uriașele sale resurse potențiale „reprezintă acum un nou factor în afacerile internaționale".

Camera lorzilor continuă dezbaterile.

O anchetă a săptămînalului „France Observateur"

PARIS 30 (Agerpres). — Realizarea la conferința de la Geneva a acordului cu privire la restabilirea păcii în Indochina și Nota Guvernului Sovietic din 24 iulie în problema securității colective în Europa au creat în rîndul opiniei publice franceze o încredere temeinică în posibilitatea soluționării pe cale pașnică a problemei germane.

În această privință sînt semnificative rezultatele anchetei organizată de săptămînalul „France Observateur", care s-a adresat unui număr de opt deputați ai parlamentului francez, membri ai diferitelor partide politice.

„Republicanul-social" Philippe Barrès a declarat în răspunsul său: „Consider că guvernul și parlamentul francez trebuie să se pronunțe pentru amînarea oricărei înarmări a Germaniei pînă ce vor fi verificate în mod cinstit posibilitățile tratativelor între răsărit și apus".

Deputatul radical Vincent Badie și deputatul Bonnefous, („Uniunea democrată și socialistă a rezistenței"), au exprimat păreri similare.

„Sînt de părere, a declarat deputatul socialist Jean Bouhey, că este necesar să se folosească condițiile noi și atmosfera favorabilă, în care se pot desfășura tratativele diplomatice după acordurile de la Geneva. Este în afară de orice îndoială că situația creată pentru soluționarea pașnică a problemei indochineze trebuie să existe și la soluționarea problemelor europene".

Leo Hamon, membru al Consiliului Republicii din partea partidului M.R.P., deputatul radical Valabrègue și deputatul Bordoux din partea partidului „țărănesc" s-au pronunțat de asemenea pentru tratative cu privire la problemele europene și pentru amînarea discuțiilor parlamentare în legătură cu ratificarea tratatului cu privire la „armata europeană".

Răspunzînd la întrebările săptămînalului, deputatul comunist Jacques Duclos a subliniat că rezultatele conferinței de la Geneva au confirmat posibilitatea realizării unor acorduri în problemele litigioase.

„În consecință, a spus el, problema germană poate fi soluționată pe calea tratativelor, dacă cele două părți vor da dovadă de o năzuință sinceră spre pace, așa cum a fost la Geneva...".

Ședința Comisiei mixte centrale din Vietnam

PEKIN 30 (Agerpres). — Agenția Vietnameză de Informații anunță că în dimineața zilei de 29 iulie la Tung Jia, Vietnamul de nord, a avut loc prima ședință a Comisiei mixte centrale, însărcinată cu aplicarea acordului de armistițiu în Vietnam. Comisia mixtă a discutat ordinea de zi a ședinței următoare și a alcătuit o subcomisie.

Din delegația Înaltului comandament al Armatei Populare Vietnameze, condusă de generalul Van Tien Dung, fac parte următoarele persoane: colonelul Son Hao, colonelul Le Quang Dao, locotenent-colonelul Leminh, locotenent-colonelul Dong Van Cong și maiorul Ho Xuan Anh.

Delegația Înaltului comandament al forțelor militare franceze din Indochina, alcătuită din 6 persoane, are în frunte pe generalul Delteil.

Comisia mixtă centrală a dat publicității următorul comunicat:

„La 29 iulie 1954, la Tung Jia a avut loc prima ședință a Comisiei mixte centrale însărcinată cu înfăptuirea acordului de armistițiu în Vietnam. Ședința s-a desfășurat într-o atmosferă favorabilă. Comisia a adoptat ordinea de zi a ședinței următoare".

CRONICA INTERNAȚIONALA

Țările vest-europene și problema securității colective

Care sînt perspectivele oferite țărilor vest-europene prin ratificarea așa-numitei „comunități defensive europene"? Această întrebare și-o mai pun astăzi tot mai puțini în țările pe care diplomația Washingtonului dorește să le vadă incluse în faimoasa alianță agresivă care a fost semnată încă în urmă cu doi ani. Popoarele din Europa occidentală au dat un răspuns clar și răspicat acestei întrebări. El se oglindește din plin în larga mișcare de protest din Europa apuseană și în manifestările tot mai vădite și mai dese ale membrilor parlamentelor francez și italian de a refuza ratificarea tratatelor agresive de la Bonn și Paris.

Tratatul agresiv de la Paris, semnat la 27 mai 1952 prevede crearea unei alianțe agresive a șase state vest-europene sub numele de „armata europeană". Conform prevederilor sale, el creează posibilitatea pentru militariștii de la Bonn, să stabilească un control deplin asupra statelor din Europa apuseană — membre al „armatei europene": Franța, Italia, Belgia, Olanda și Luxemburg. Statele care au semnat tratatul de la Paris, și-au dat astfel asentimentul la refacerea Wehrmachtului revanșarzilor de la Bonn și în fața Wehrmachtului reînviat își desființează proprile armate naționale.

În acest tratat se stipulează că hotărîrile organelor conducătoare ale „comunității" vor fi luate ținîndu-se seama de greutatea economică și militară a țărilor semnatare. Reiese cu prisosință în evidență că Germania occidentală, devenită cea mai puternică dintre ele din punct de vedere economic și mai ales militar, va avea o situație preponderentă în „C.D.E.", votul său fiind hotărîtor în toate chestiunile.

Pentru a înțelege și mai bine rolul pe care tratatul cu privire la crearea „C.D.E." îl rezervă Germaniei occidentale, trebuie amintit și că acest tratat prevede ocuparea Germaniei occidentale pînă în anul 2004. Ceea ce nu înseamnă altceva decît lichidarea totală a independenței ei.

Într-un articol special al tratatului se subliniază dealtfel că forțele armate ale „C.D.E." sînt subordonate comandamentului suprem militar al pactului nord-atlantic și acționează conform planurilor și sub conducerea acestui bloc. Or, este fapt bine cunoscut că alianța militară nord-atlantică stă sub comandă americană. „C.D.E." nu face astfel decît să desemneze pe generalii noului Wehrmacht, — foștii generali hitleriști — pentru rolul de principalii auxiliari pentru Europa ai militarilor americani.

Proiectele de constituire a „comunității defensive europene" constituie o amenințare pentru fiecare țară din Europa și totodată o primejdie pentru pacea și securitatea întregii Europe.

Poporului german, de pildă, aceste proiecte îi deschid perspectiva întunecată ca guvernele occidentale și în primul rînd S.U.A. să instaureze oricînd dictatura lor directă în Germania occidentală. Căci potrivit acordului de la Bonn, puterile de ocupație din Germania occidentală pot să se folosească oricînd de „dreptul" de a declara că „după părerea celor trei state, securitatea forțelor lor armate este amenințată". Menținînd scindarea Germaniei și ocuparea pe timp nelimitat a părții occidentale, tratatele de la Bonn și Paris împiedică încheierea unui tratat de pace cu Germania. Prin înfăptuirea scindării Germaniei, prin împărțirea Europei în două blocuri de state, tratatele cu privire la „C.D.E." sînt incompatibile cu existența unor relații de bună vecinătate între țările din apus și cele din răsărit.

Nimeni nu mai poate ascunde azi faptul că tratatul „C.D.E." reprezintă încercarea de reînviere a militarismului german revanșard, cu scopul de a se folosi împotriva Uniunii Sovietice și a țărilor democrației populare tendințele lui agresive.

Dar aceste planuri nu constituie o primejdie numai pentru blocul țărilor democrate. Există, în afară de precedentul istoric, și indicii că loviturile pe care le pun la cale militariștii de la Bonn ș-ar putea îndrepta mai întîi împotriva partenerilor din „comunitate" și mai cu seamă împotriva Franței. Iată de altfel, cîteva mărturii grăitoare în acest sens. Publicația economică din Berlinul occidental „Wirtschaftswoche" a adresat Franței un „avertisment" arțăgos și obraznic: „Francezii uită probabil că în 1940 puterea lor militară a fost zdrobită în curs de cîteva săptămîni". Generalul Friessner, unul din organizatorii asociațiilor militare din Germania occidentală a declarat de curînd că: „imediat ce va avea 20 de divizii, Germania occidentală va vorbi o altă limbă cu domnii francezi", iar amiralul hitlerist Stummel e de părere că ar fi de ajuns și numai 15 divizii. În „Ost-Vest-Kurier", își găsesc expresie revendicări teritoriale cu privire la Alsacia și Lorena, cu aprecierea că în orice caz Franța trebuie să se pregătească să cedeze orașe ca Toul, Nancy și Montbeliard. „Franța ar urma să devină mult mai mică, continuă ziarul, deoarece, dacă judecăm bine, Normandia nu este nici ea teritoriu francez, după cum nu sînt teritorii franceze nici nordul flamand și nici ținuturile basce și Catalonia de sud".

Iată prin urmare cîteva aspecte din planurile care sînt oferite popoarelor din Europa occidentală sub masca așa numitei „comunități defensive europene". Popoarele din vestul Europei au apreciat însă la justa lor valoare intențiile mărturisite și nemărturisite ale Washingtonului în legătură cu încercarea de înghebare a acestui grup militar agresiv. Crearea „C.D.E." duce la împărțirea Europei în două blocuri de state, opuse între ele. Istoria a arătat că ori de cîte ori Europa s-a găsit împărțită în două blocuri de state opuse și ostile, rezultatul a fost același: războiul.

Ridicîndu-se împotriva traducerii în viață a tratatelor „C.D.E." popoarele Europei și-au însușit principiile de bază ale propunerilor sovietice în legătură cu încheerea unui Tratat general european cu privire la asigurarea securității colective în Europa. Sprijinul puternic acordat de popoarele Europei propunerilor sovietice este lesne de înțeles.

Spre deosebire de planurile de scindare a Europei în două blocuri opuse, propunerile sovietice pornesc de la faptul că o adevărată asigurare a securității în Europa și în întreaga lume nu poate fi înfăptuită decît prin unirea eforturilor tuturor statelor europene. Potrivit propunerilor sovietice, în eventualitatea unei amenințări sau a unei intervenții armate asupra unuia sau mai multor state europene, participanții la acest Tratat vor trebui să se consulte reciproc și să ia măsuri concrete împotriva pericolului ivit. Pentru a curma posibilitatea unor conflicte armate, participanții la acest tratat se vor obliga să nu participe la nici un fel de coaliții sau alianțe care nu corespund scopurilor tratatului cu privire la securitatea colectivă în Europa. Proiectul sovietic preconizează de asemenea mijloacele cu ajutorul cărora să se înfăptuiască această politică pașnică. Se prevede ținerea unor consfătuiri regulate, iar la nevoie și conferințe speciale în cadrul cărora fiecare stat să fie reprezentat printr-un membru al guvernului. Totodată, se propune și organizarea unui comitet consultativ politic permanent și a unui organ consultativ militar.

Propunerile sovietice prezentate conferinței de la Berlin, reinoite și îmbogățite cu prilejul notei adresată la 24 iulie celor trei puteri occidentale, vin în întîmpinarea năzuințelor celor mai fierbinți ale popoarelor europene în problemele păcii și securității internaționale. Opinia publică internațională a acordat o deosebită atenție propunerii cuprinse în nota sovietică cu privire la convocarea în cursul lunilor următoare a unei conferințe a tuturor statelor europene care vor să participe la acest tratat, precum și a Statelor Unite ale Americii. Această conferință ar avea drept scop un larg schimb de păreri în problema creării unui sistem de securitate colectivă în Europa. Uniunea Sovietică a arătat că este de dorit ca R. P. Chineză să-și trimită un observator la această conferință.

Puternicul ecou stîrnit de nota sovietică vine să confirme faptul că popoarele Europei se conving pe zi ce trece tot mai mult, că tocmai calea creării sistemului de securitate colectivă în Europa, propus de Uniunea Sovietică, este calea sigură și de nădejde pentru apărarea păcii și securității în Europa și în întreaga lume. „Nu putem tăgădui — scria ziarul britanic „Manchester Guardian" — că acordul în această problemă ar putea destinde încordarea internațională în Europa". Opinia publică din Franța, din Germania, din Anglia, din toate țările Europei, este convinsă că există posibilități concrete pentru soluționarea tuturor problemelor internaționale litigioase pe calea tratativelor pașnice. Ziarul francez „Le Monde" scrie în acest sens: „Este fără îndoială că în afară de rezultatul obținut, conferința de la Geneva a schimbat profund situația..." Și mai departe, referindu-se la rezultatele pozitive obținute cu privire la Indochina, ziarul afirmă: „nu există temei pentru a nu socoti că același rezultat și același succes pot fi obținute în pregătirea unui acord cu privire la soarta Germaniei și Europei... Singura rezolvare constă în faptul de a se face încă odată o încercare în căutarea unei înțelegeri în problema Europei, prin convocarea unei noi conferințe a celor patru puteri, pregătită la fel cum a fost pregătită conferința de la Geneva și însuflețită de același spirit".

Noile propuneri ale guvernului sovietic au fost primite cu o deosebită satisfacție și de păturile largi ale poporului german. Faptul că guvernanții de la Bonn au primit cu ostilitate propunerile sovietice dovedește încă odată că Adenauer, împotriva intereselor și dorințelor poporului german, se cramponează pe poziția de a urma cu servilism politica Departamentului de stat al S.U.A. În Germania vestică se aud însă tot mai multe glasuri care avertizează împotriva politicii primejdioase a clicii lui Adenauer. „Menținerea păcii, scrie ziarul „Westdeutsche Tageblatt", nu poate fi realizată prin încheerea unui tratat de alianță militară care împarte lumea în două. În epoca noastră atomică, ea creează primejdioasa „mică Europă" făcînd imposibilă o înțelegere cu Rusia". „Popoarele din Europa s-au săturat să mai fie sub tutela guvernanței americane" — scrie la rîndul său ziarul vest-berlinez „S.O.S.".

Ideia securității colective a tuturor statelor europene cîștigă tot mai mult teren. Popoarele văd limpede că singură realizarea a unui sistem de securitate colectivă poate asigura o pace durabilă pentru toate popoarele Europei. Noua inițiativă de pace a Uniunii Sovietice a fost primită cu atîta interes de popoarele Europei tocmai pentru că ea oferă o perspectivă luminoasă desfășurării viitoare a legăturilor dintre statele europene.

EUGEN PHOBEUS

In ajunul deschiderii Expoziției agricole unionale a U.R.S.S.

MOSCOVA 30 (Agerpres). — TASS transmite: Ne aflăm în ajunul deschiderii Expoziției agricole unionale a U.R.S.S. Pavilioanele sînt împodobite cu drapelele republicilor unionale. La 1 august, ziua inaugurării Expoziției, drapelul U.R.S.S. va fi arborat pe pavilionul principal. În mărețele pavilioane-palate se desfășoară ultimele pregătiri în vederea primirii oaspeților. Pe linia de centură din jurul imensului teritoriu al Expoziției au început să circule troleibusele.

Solemnitatea predării unui cargobot construit de o firmă engleză și vîndut Uniunii Sovietice

LONDRA 30 (Agerpres). — TASS transmite: La 29 iulie, în orașul West Hartlepool a avut loc ceremonia oficială a predării cargobotului construit de firma engleză „William Gray and Company Ltd" și vîndut Uniunii Sovietice de firma „Stanhope Steamship Company Ltd".

La ora 12, pe bordul vasului s-au urcat: ambasadorul U.R.S.S. în Marea Britanie, Malik; reprezentantul comercial al U.R.S.S. la Londra, Malinin, și persoanele care i-au însoțit, precum și primarul orașului West Hartlepool, Miller, reprezentanți ai firmelor constructoare de vase și ai presei engleze.

La ora 12,30 (ora Greenwich) căpitanul sovietic a dat ordin ca pe vasul cărui i s-a dat numele „Bogdan Hmelniți" să se arboreze drapelul de stat al Uniunii Sovietice.

După aceea a avut loc un banchet cu prilejul cărui primarul orașului a salutat pe ambasadorul sovietic și l-a asigurat că „poporul englez dorește din toată inima întărirea necontenită a relațiilor de prietenie cu poporul sovietic pe baza încrederii și respectului reciproc".

Ambasadorul Uniunii Sovietice, Malik, a mulțumit cordial conducătorilor firmei, inginerilor, tehnicienilor și muncitorilor care au construit acest vas și „au pus munca, cunoștințele, experiența și pricepereа lor în slujba dezvoltării relațiilor comerciale și economice între Anglia și Uniunea Sovietică". După cum se știe, a spus Malik, Uniunea Sovietică năzuiește ferm spre îmbunătățirea relațiilor și dezvoltarea colaborării cu toate țările care doresc acest lucru.

După cum a declarat președintele Consiliului de Miniștri al U.R.S.S., Malenkov, „Guvernul Sovietic este pentru lărgirea legăturilor economice și comerciale cu țările străine pe bază de avantaj reciproc. Ne putem exprima satisfacția cu privire la faptul că la Londra începe să fie recunoscută importanța dezvoltării legăturilor economice cu Uniunea Sovietică".

După cum se știe, primul ministru al Angliei, Churchill, a îndemnat și el la îmbunătățirea relațiilor între Anglia și Uniunea Sovietică și la stabilirea unor legături pline de bunăvoință. Această declarație a lui Churchill a avut ecouri pozitive în cercurile conducătoare ale Uniunii Sovietice... Există mari posibilități pentru lărgirea relațiilor comerciale și economice între cele două țări ale noastre. Dacă cele două părți își vor manifesta dorința de a dezvolta aceste relații, comerțul dintre Uniunea Sovietică și Anglia poate fi sporit într-o măsură uriașă față de actualul lui volum. Această dezvoltare va fi fără îndoială reciproc avantajoasă pentru ambele țări, pentru popoarele sovietic și englez.

I. A. Malik și-a exprimat speranța și convingerea că relațiile comerciale și economice între Anglia și Uniunea Sovietică se vor întări și lărgi în viitor. Dezvoltarea relațiilor comerciale între țările noastre pe baza avantajelor reciproce, a spus el, va contribui la îmbunătățirea relațiilor anglo-sovietice și prin urmare, la slăbirea continuă a încordării internaționale și la întărirea păcii în întreaga lume.

Noile planuri ale Angliei în urma încheierii acordului cu privire la canalul Suez

LONDRA 30 (Agerpres). — Ca urmare a acordului intervenit între guvernul englez și cel egiptean care prevede evacuarea trupelor britanice staționate în zona canalului Suez, guvernul englez a hotărît să acorde coloniei britanice Cipru hărăzită să fie transformată într-o puternică bază militară a Marii Britanii în Orientul Apropiat o nouă constituție. Constituția proiectată nu ar aduce după sine nici o modificare în statutul de colonie a acestei insule.

După cum s-a mai anunțat, statul major englez a adoptat o hotărîre care prevede transferarea trupelor engleze din zona canalului Suez în coloniile engleze Cipru, Malta și Libia. Prin aceasta, Anglia urmărește să-și mențină o poziție avantajoasă față de efectivele americane din Orientul Apropiat și să păstreze o oarecare influență în Turcia și Pakistan.

★

NICOSIA 30 (Agerpres). — Agenția Reuter anunță că la 30 iulie Partidul Comunist din Cipru a adresat poporului cipriot un apel în care îl cheamă să lupte împotriva noului proiect de constituție a Ciprului elaborat de Anglia, în care se prevede înăsprirea dominației coloniale în această insulă.

Secretariatul Partidului Comunist din Cipru a adresat de asemenea un protest ministrului coloniilor al Marii Britanii, în care se arată că proiectata constituție este „o insultă și o provocare la adresa poporului cipriot" care cere eliberarea sa de sub jugul dominației engleze.

Aplicarea acordului de armistițiu în Vietnam

ATITUDINEA PRIETENEASCĂ A AUTORITĂȚILOR R. D. VIETNAM FAȚĂ DE FRANCEZI

HANOI 30 (Agerpres). — Agenția France Presse transmite din Hanoi un comentar al corespondentului său din Vietnamul de nord una din regiunile unde s-a instituit sau urmează să se instituie autoritatea organelor Republicii Democrate Vietnam, conform acordului de armistițiu încheiat la Geneva.

În localitățile din provincia Bac Ninh — relatează corespondentul agenției France Presse — și în jurul capitalei provinciei, orașul Bac Ninh, situat la 30 de kilometri nord-est de Hanoi, a început să fie arborate drapelele roșii cu o stea galbenă, ale R. D. Vietnam.

Citind o declarație a unui funcționar superior baodaist, corespondentul scrie că, în localitățile în care comitetele de rezistență ale R. D. Vietnam au preluat controlul, o serie de funcționari francezi și autoritățile baodaiste au început evacuarea, în conformitate cu prevederile acordului de încetare a focului.

În ceea ce privește autoritățile R. D. Vietnam, — relatează în continuare corespondentul agenției France Presse — în zona de nord consemnul este atitudine prietenească față de francezi. Soldații Republicii Democrate Vietnam au anunțat populația că orice act de violență îndreptat împotriva francezilor va fi aspru pedepsit.

ACTE SAMAVOLNICE ALE SOLDAȚILOR FRANCEZI

ȘANHAI 30 (Agerpres). — Agenția Vietnameză de Informații transmite: Încălcînd acordul adoptat la 22 iulie 1954 de către conferința militară de la Tung Jia, unități ale forțelor armate ale Uniunii franceze în Indochina, încartiruite la postul Fu-Lo (districtul Da-Fuk, provincia Vin-Fuk, Vietnamul de nord), au comis o serie de jafuri și acte de violență împotriva populației civile. La 22 iulie soldați francezi au jefuit 100 de negustori. La 23 iulie au fost jefuiți 70 de negustori și o femee.

La 24 și 25 iulie soldați francezi, organizînd razii în piețe, au confiscat mari cantități de haine, aur și bani. În aceeași zi ei au siluit o femee în templul din Fu-Lo.

Alte jafuri au fost comise de soldați francezi și în zilele de 26 și 27 iulie.

In legătură cu relațiile comerciale chino-finlandeze

PEKIN 30 (Agerpres). — China Nouă transmite: La invitația guvernului finlandez, la 28 iulie a sosit la Helsinki Lei Ien-min, locțiitor al ministrului Comerțului Exterior al R.P. Chineze. El va conferi în numele guvernului chinez, cu reprezentanți ai guvernului și cu cercurile de oameni de afaceri din Finlanda.

El și-a exprimat speranța că vizita sa, care are loc la scurt timp după încheierea acordului comercial chino-finlandez, va contribui la promovarea relațiilor economice și de prietenie dintre cele două țări.

Vizita lui Ciu En-lai la Moscova

MOSCOVA 30 (Agerpres). — TASS transmite: La 29 iulie, Ciu En-lai, premierul Consiliului Administrativ de Stat și ministrul Afacerilor Externe al Republicii Populare Chineze, l-a vizitat pe K. E. Voroșilov, președintele Prezidiului Sovietului Suprem al U.R.S.S.

La convorbirea care a avut loc a fost de față și Cian Ven-tian locțiitor al ministrului Afacerilor Externe al R. P. Chineze.

★

MOSCOVA 30 (Agerpres). — TASS transmite: La 29 iulie G. M. Malenkov, președintele Consiliului de Miniștri al U.R.S.S. l-a primit pe Ciu En-lai, premierul Consiliului Administrativ de Stat și ministrul Afacerilor Externe al Republicii Populare Chineze, cu care a avut o convorbire îndelungată.

La convorbire au fost de față Cian Ven-tian și Van Cia-sian, locțiitori ai ministrului Afacerilor Externe al R. P. Chineze.

★

MOSCOVA 30 (Agerpres). — TASS transmite: La 29 iulie N. S. Hrusciov, prim secretar al C.C. al P.C.U.S., l-a primit pe Ciu En-lai, premierul Consiliului Administrativ de Stat și ministrul Afacerilor Externe al Republicii Populare Chineze cu care a avut o convorbire îndelungată.

La convorbire au participat Van Cia-sian și Cian Ven-tian.

★

MOSCOVA 30 (Agerpres). — TASS transmite: La 29 iulie, delegația Republicii Populare Chineze la conferința de la Geneva, în frunte cu Ciu En-lai, premierul Consiliului Administrativ de Stat și ministrul Afacerilor Externe al R. P. Chineze, a vizitat Mausoleul lui V. I. Lenin și I. V. Stalin și a depus coroane de flori.

Prînzul oferit de G. M. Malenkov în cinstea lui Ciu En-lai și a lui Fam Van Dong

MOSCOVA 30 (Agerpres). — TASS transmite: La 29 iulie, G. M. Malenkov, președintele Consiliului de Miniștri al U.R.S.S., a oferit un prînz în cinstea lui Ciu En-lai, șeful delegației Republicii Populare Chineze la conferința de la Geneva, premierul Consiliului Administrativ de stat și ministrul Afacerilor Externe, și a lui Fam Van Dong, șeful delegației Republicii Democrate Vietnam la conferința de la Geneva, vicepreședinte al Consiliului de Miniștri, care se află la Moscova, la invitația Guvernului Sovietic.

La prînz au participat de asemenea Cian Ven-tian, ambasador extraordinar și plenipotențiar al Republicii Populare Chineze în U.R.S.S., Van Cia-sian și Și Ce, membri ai delegației Republicii Populare Chineze la conferința de la Geneva; Nguen Long Bang, ambasador extraordinar și plenipotențiar al Republicii Democrate Vietnam în U.R.S.S și Hoang Van Hoan, membru al delegației Republicii Democrate Vietnam la conferința de la Geneva.

Partea sovietică a fost reprezentată de L. M. Kaganovici, A. I. Mikoian, V. M. Molotov, M. G. Pervuhin, M. Z. Saburov, N. S. Hrușciov, A. I. Vișinski; V. A. Zorin; P. F. Iudin, ambasadorul U.R.S.S. în R. P. Chineză.

Prînzul s-a desfășurat într-o atmosferă de caldă prietenie.

Recepția oferită de Cian Ven-tian în cinstea lui Ciu En-lai

MOSCOVA 30 (Agerpres). — TASS transmite: La 29 iulie, ambasadorul extraordinar și plenipotențiar al Republicii Populare Chineze în U.R.S.S., Cian Ven-tian, a oferit o recepție cu prilejul vizitei în U.R.S.S. a lui Ciu En-lai, premierul Consiliului Administrativ de Stat și ministrul Afacerilor Externe al Guvernului Central Popular al Republicii Populare Chineze, și cu prilejul celei de a 27-a aniversări a Armatei Populare de Eliberare chineze.

La recepție au participat K. E. Voroșilov, L. M. Kaganovici, G. M. Malenkov, A. I. Mikoian, V. M. Molotov, M. G. Pervuhin, M. Z. Saburov, N. S. Hrușciov, N. M. Șvernik, V. A. Malișev, vicepreședinte al Consiliului de Miniștri al U.R.S.S; M. P. Tarasov, președintele Prezidiului Sovietului Suprem al R.S.F.S.R.; G. F. Alexandrov, S. F. Antonov, P. I. Antropov, I. A. Benediktov, B. P. Bescev, P. V. Dementiev, A. F. Zastadko, V. P. Zotov, N. S. Kazakov, V. N. Kalmikov, A. I. Kozlov, A. I. Kostousov, S. N. Kruglov, A. N. Kuzmin, I. A. Lihacev, P. F. Lomako, G. M. Orlov, A. S. Pavlenko, N. S. Rîjov, I. T. Skidanenko, S. A. Stepanov, S. M. Tihomirov, Z. A. Șaškov, P. A. Iudin, miniștri ai U.R.S.S; V. F. Popov, președintele Băncii de Stat a U.R.S.S.; A. I. Vișinski, prim locțiitor al ministrului Afacerilor Externe al U.R.S.S.; A. A. Volin, președintele Tribunalului Suprem al U.R.S.S.; R. A. Rudenko, procuror general al U.R.S.S.; K. M. Sokolov, președintele Comitetului de Stat pentru problemele construcțiilor de pe lîngă Consiliul de Miniștri al U.R.S.S.; G. K. Jukov, mareșal al Uniunii Sovietice; amiralul de flotă N. G. Kuznețov; N. G. Palgunov, conducător responsabil al agenției TASS; D. T. Șepilov, redactor-șef al ziarului „Pravda"; K. A. Gubin, redactor-șef al ziarului „Izvestia"; A. P. Volkov, președintele Comitetului Executiv al Sovietului regional Moscova; M. A. Iasnov, președintele Sovietului din Moscova; P. F. Iudin, ambasadorul U.R.S.S. în Republica Populară Chineză; S. A. Borisov, V. A. Zorin, M. R. Kuzmin, I. F. Semiclastnov, N. E. Tverdohlebov, I. G. Bolșakov, V. V. Mațkevici, I. D. Goțiridze, M. V. Hrunicev, A. I. Șahurin, K. A. Veinov, M. A. Lesecko, G. S. Hlamov, K. I. Sergheicluk, S. A. Skacikov, V. S. Ermakov, K. K. Vinogradov, D. S. Cernicikin, A. N. Kurșev, S. V. Kaftanov, V. S. Fedorov, L. P. Rîjenko, A. V. Domracev, A. M. Redkin, E. F. Kojevnikov, A. S. Pavelev — locțiitori ai miniștrilor U.R.S.S.; A. F. Gorkin, secretar adjunct al Prezidiului Sovietului Suprem al U.R.S.S.; mareșalul de aviație N. S. Skripko; generalii de armată A. I. Antonov, V. V. Kurasov și M. S. Malinin; amiralii N. E. Basistîi și V. A. Fokin; A. I. Denisov, președintele conducerii V.O.K.S.-ului; N. S. Tihonov, președintele Comitetului sovietic pentru apărarea păcii; funcționari superiori din Ministerul Afacerilor Externe al U.R.S.S., Ministerul Comerțului Exterior, Ministerul Culturii al U.R.S.S., Ministerul Apărării al U.R.S.S., reprezentanți ai vieții publice, oameni ai științei și culturii, ziariști sovietici și străini.

La recepție a participat delegația Republicii Democrate Vietnam la conferința de la Geneva a miniștrilor afacerilor externe în frunte cu Fam Van Dong, vicepreședinte al Consiliului de Miniștri al R.D. Vietnam.

Printre oaspeți au fost de asemenea ambasadorii extraordinari și plenipotențiari: R. R. Sohlman — Suedia; A. Szladan — Republica Populară Ungară; M. Ohn — Uniunea Birmaniei; Nguen Long Bang — Republica Democrată Vietnam; K. P. S. Menon — Republica India; J. Vosghtik — Republica Cehoslovacă; N. Bischoff — Austria; M. Priiti — Republica Populară Albania; W. Hayter — Marea Britanie; G. I. Tarzi — Afganistan, K. T. Lukanov — Republica Populară Bulgaria; Subandrio — Republica Indonezia; A. El. Masry — Egipt; I. Rab — Republica Populară Română; trimișii extraordinari și miniștrii plenipotențiari: H. Hergel — Danemarca; E. De Haller — Elveția; însărcinații cu afaceri ad interim: R. Enkell — Finlanda; K. Soitz — Republica Democrată Germană; E. L. Gideon — statul Israel; M. Z. N. Witteween — Olanda; S. Ekeland — Norvegia; G. Le. Roy — Franța; L. Toibo — Republica Populară Mongolă, Pak Dek Hvan — Republica Populară Democrată Coreeană; A. Malecki — Republica Populară Polonă; F. Shifferaw — Etiopia, Mahmud Ahmad — Pakistan.

La recepție au mai participat membrii delegațiilor chineză și vietnameză la conferința de la Geneva a miniștrilor afacerilor externe; V. David, ministrul Afacerilor Externe al Republicii Cehoslovace; M. Popescu, ministrul Comerțului Exterior al Republicii Populare Romîne și locțiitorul său, M. Novac; K. A. Fagerholm, președintele Seimului Finlandei.

Recepția s-a desfășurat într-o atmosferă cordială și prietenească.

In legătură cu acțiunile piratești ale aviației americane

PEKIN 30 (Agerpres). — China Nouă transmite: La 28 iulie, Humphrey Trevelyan, însărcinat cu afaceri al Angliei la Pekin, a prezentat lui Cian Han-fu, locțiitor al ministrului Afacerilor Externe al R. P. Chineze, „protestul" guvernului Statelor Unite. „Protestul", care nu este altceva decît o denaturare a faptelor, a fost alcătuit în urma actelor criminale comise de S.U.A.: violarea spațiului aerian al Chinei și doborîrea a două avioane chineze. Locțiitorul ministrului Afacerilor Externe al R.P. Chineze, Cian Han-fu, a respins categoric „protestul" absurd al guvernului Statelor Unite.

★

NEW YORK 30 (Agerpres). — TASS transmite: Secretariatul O.N.U. a dat spre publicare în presă mesajul Ministerului Afacerilor Externe al R. P. Chineze adresat secretarului general al O.N.U., datat 29 iulie. Acest mesaj conține textul declarației făcute la 27 iulie de Cian Han-fu, locțiitor al ministrului Afacerilor Externe al R. P. Chineze, în care acesta a protestat pe lîngă guvernul Statelor Unite împotriva faptului că avioane americane au pătruns în spațiul aerian al Chinei și au doborît două avioane chineze de patrulare.

LONDRA 30 (Agerpres). — Într-un articol redacțional, săptămînalul laburist „Tribune" condamnă provocările americane împotriva Republicii Populare Chineze în regiunea insulei Hainan. În articol se spune că în urma acțiunilor americanilor „întreaga regiune era pe punctul de a fi cuprinsă de flăcări și această primejdie există încă. Într-adevăr, scrie săptămînalul, reprezentanții americani au arătat clar că S.U.A. doresc să folosească incidentul pentru a reduce la zero realizările conferinței de la Geneva. Ei au intervenit în pripă, fără să-și dea măcar osteneala de a clarifica faptele".

În articol se spune în continuare: „Din nou trebuie repetat că Anglia nu va participa la un război împotriva Chinei. Anglia nu este de acord cu argumentele americane împotriva acestei țări...

Nu trebuie să tolerăm ca aceste incidente să împiedice bunele relații cu China. Deocamdată americanii trebuie să cunoască adevărul: orice încercare de a începe un război de mare anvergură în Asia ar însemna sfîșitul alianței anglo-americane. Ei trebuie să-și modereze zelul!"

In cîteva rînduri

● La 29 iulie Fam Van Dong, vicepreședinte al Consiliului de Miniștri al Republicii Democrate Vietnam, însoțit de membrii delegației R. D. Vietnam care au luat parte la lucrările conferinței de la Geneva, au vizitat Expoziția agricolă unională.

● Potrivit agenției France Presse, conferința preliminară asupra Indochinei, care se deschide la 1 august la Delhi, la care participă în afară de India, R. P. Polonă și Canada, membre ale comisiei Internaționale pentru supravegherea armistițiului, și Franța, Laos, Cambodgia, R.D. Vietnam și Vietnamul baodaist, se va ocupa de rezolvarea problemelor administrative.

● În urma protestelor populației tunisiene și ale opiniei publice mondiale, la 30 iulie secretarul partidului comunist din Tunisia, Maurice Nizard, care fusese arestat cu o zi înainte, a fost pus în libertate provizorie.

● Potrivit agenției France Presse, ca răspuns la hotărîrea guvernului portughez care a cerut plecarea de pe teritoriul insulei Goa, pînă în ziua de 31 iulie, a consulului general indian Coelho și a viceconsulului Prabu, guvernul indian a cerut la rîndul său plecarea de pe teritoriul indian a consulului general și viceconsulului portughez din Bombay.

● Agenția Reuter anunță că la frontiera dintre Nicaragua și Costa Rica se semnalează incidente armate. Recent o patrulă nicaragueză a tras focuri de armă împotriva unui grup de cetățeni din Costa Rica în regiunea de frontieră dintre cele două țări. Se anunță de asemenea că artileria antiaeriană din Costa Rica a atacat și avariat un avion de recunoaștere nicaraguez care a pătruns în spațiul aerian al acestei țări.

● Cercurile conducătoare americane continuă campania de propagandă împotriva recunoașterii drepturilor legitime ale Chinei populare în O.N.U. Agenția France Presse anunță că senatul american a votat o moțiune în care exprimă opoziția Statelor Unite față de reprezentarea R. P. Chineze în Organizația Națiunilor Unite, cerînd de asemenea președintelui Eisenhower să consulte Congresul asupra politicii pe care ar trebui să o adopte S.U.A. în eventualitatea că R. P. Chineze i se vor recunoaște totuși drepturile în O.N.U.

In legătură cu relațiile comerciale chino-finlandeze

PEKIN 30 (Agerpres). — China Nouă transmite: La invitația guvernului finlandez, la 28 iulie a sosit la Helsinki Lei Ien-min, locțiitor al ministrului Comerțului Exterior al R.P. Chineze. El va conferi în numele guvernului chinez, cu reprezentanți ai guvernului și cu cercurile de oameni de afaceri din Finlanda.

El și-a exprimat speranța că vizita sa, care are loc la scurt timp după încheierea acordului comercial chino-finlandez, va contribui la promovarea relațiilor economice și de prietenie dintre cele două țări.

A apărut în limbile: rusă, română, franceză, germană, engleză și spaniolă

„Pentru pace trainică, pentru democrație populară!"

București. Organ al Biroului Informativ al Partidelor comuniste și muncitorești.

nr. 31 (299)

Cuprinde:

ARTICOL DE FOND: În numele păcii și bunei stări a popoarelor.

★ ★ ★ Declarația Guvernului Sovietic cu privire la Conferința de la Geneva.

★ ★ ★ Un important pas pe calea întăririi păcii.

★ ★ ★ Comunicatul Direcției Centrale de Statistică de pe lîngă Consiliul de Miniștri al U.R.S.S. despre rezultatele îndeplinirii planului de stat de dezvoltare a economiei naționale a U.R.S.S. pe primul semestru al anului 1954.

VACLAV KOPECKY: Cu privire la problema asigurării securității colective în Europa.

HO ȘI MIN: Trăiască pacea, unitatea, independența și democrația în Vietnam!

MAURICE KRIEGEL VALRIMONT: O importantă victorie a forțelor păcii.

DEN ȘIAO PIN: Bugetul Republicii Populare Chineze, buget al păcii și construcției.

GIORGIO AMENDOLA: Comuniștii italieni în luptă pentru o nouă orientare a politicii italiene.

★ ★ ★ Revista presei: Lupta pentru sporirea producției de mărfuri de larg consum — cauză a întregului popor.

T. SAMBOR: O nouă provocare americană în Extremul Orient.

J. ȘMITH: „Businessmani respectabili" — copoi și informatori (foileton)

Informații

De vînzare la toate librăriile, chioșcurile și debitele O.C.L.

Prețul 40 bani

Raportul prezentat de Walter Ulbricht în fața alegătorilor săi din Leipzig

BERLIN 30 (Agerpres). — A.D.N. transmite: La 28 iulie posturile de radio au transmis raportul de activitate prezentat de Walter Ulbricht, prim secretar al C.C. al P.S.U.G., vicepreședinte al Consiliului de Miniștri al Republicii Democrate Germane și deputat în Camera Populară, care se afla în prezent în concediu, în fața alegătorilor săi din Leipzig.

Referindu-se la propunerile Guvernului Sovietic cu privire la crearea unui sistem de securitate colectivă în Europa, Walter Ulbricht, a spus:

Propunerea făcută de Guvernul Sovietic la conferința de la Berlin cu privire la încheierea unui tratat de securitate colectivă între toate țările europene și la participarea celor două părți ale Germaniei, la acest tratat s-a bucurat de aprobarea și sprijinul tuturor partizanilor păcii din Germania.

În continuare, Ulbricht s-a ocupat de lupta Republicii Democrate Germane pentru unificarea națională a Germaniei.

Ca deputat, a spus Walter Ulbricht, declar în fața tuturor alegătorilor: Am fost gata pentru tratative, sîntem și vom fi și pe viitor gata pentru ele.

Știri sportive

● În cinstea zilei de 23 August, între 16 și 23 August se va desfășura campionatul R.P.R. de aruncări pentru echipe de baiți. Traseul de concurs este situat în regiunea Horoabelor-Peștera. Prima ediție a campionatului, desfășurată anul trecut, a fost cîștigată de echipa asociației Voința. În acest an participă la campionat echipe din 10 asociații sportive printre care și echipa asociației Voința.

● Returul campionatului categoriei A de fotbal începe astăzi după amiaza de la ora 17,30 pe stadionul din parcul sportiv „Dinamo" odată cu desfășurarea jocului dintre echipele „Dinamo" București și „Știința" Cluj.

● Repriza a doua a întîlnirii internaționale de fotbal dintre echipele C.C.A. și „Dinamo" din Praga, care va avea loc duminică pe stadionul „23 August", va fi transmisă pe posturile noastre de radio cu lungimile de unda de 351, 285, 397 și 261 m. Transmisiunea va începe în jurul orei 15,25.

● PARIS (Agerpres). — Cicliștii participanți la Turul Franței s-au întrecut joi în cea de a 20-a etapă pe traseul Aix les Bains Besançon (243 km.). Victoria a fost decisă la sprintul final. Cîștigătorul etapei a fost francezul Lucien Teisseire, care a realizat timpul de 7 h. 01'38".

În clasamentul general individual nu s-a produs încă o schimbare. Primul loc continuă să aparțină ciclistului francez Louison Bobet, care totalizează 122 h 43'30". Locul doi este ocupat de elvețianul Kubler la o diferență de 15'49".

SPECTACOLE

TEATRE: **Parcul de cultura și odihnă „I. V. Stalin":** **Teatrul de vara,** orele 20,30: Concert de estrada, organizat de clubul Auto-C.F.R.; **Estrada pentru amatori,** orele 19: Program artistic dat de echipa cooperativei „Răsăritul"; **Parcul de cultura și sport „23 August", Teatrul de vara,** orele 20: Spectacol dat de Ansamblul de Estradă; **Casa Prieteniei Romîno-Sovietice** (Parcul din str. Dr. Staicovici no. 41), orele 20,30: Concert simfonic popular dat în cinstea truncașilor în producție, cu concursul orchestrei simfonice a Cinemat